



CONFEDERACIÓN DE
EMPRESARIOS
DE SEVILLA

RESUMEN DE PRENSA

26 de agosto de 2021

ÍNDICE

#	Fecha	Medio	Titular	Tipo
---	-------	-------	---------	------

CES

1	25/08/2021	20 Minutos	La CES defiende los avances de la agroindustria y aboga por abarcar todo el proceso productivo	Digital
2	25/08/2021	La Vanguardia	La CES defiende los avances de la agroindustria y aboga por abarcar todo el proceso productivo	Digital

ASOCIADOS CES

3	26/08/2021	Diario de Sevilla, 2-3	eCitySevilla sigue retrasado por el suelo para el parking inteligente	Escrita
4	26/08/2021	Diario de Sevilla, 3	Energía renovable, movilidad sostenible y digitalización	Escrita
5	26/08/2021	Diario de Sevilla, 19	Abre en el hotel Eurostars Guadalquivir	Escrita
6	26/08/2021	Diario de Sevilla, 34	Mercadona eleva el precio de la leche Hacendado para beneficiar a los ganaderos	Escrita

ACTUALIDAD ECONÓMICA DE SEVILLA

7	26/08/2021	ABC Sevilla, 16-17	El Estado no salda su deuda con las carreteras de Sevilla	Escrita
8	26/08/2021	ABC Sevilla, 16	La Junta rescata el tranvía de Alcalá y estudia el del Aljarafe	Escrita
9	26/08/2021	ABC Sevilla, 18	Sevilla tiene un millar más de pisos turísticos que antes de la pandemia	Escrita
10	26/08/2021	ABC Sevilla, 47	La sevillana Acquajet compra su competidor catalán Blue Planet	Escrita
11	26/08/2021	ABC Sevilla, 32	Ningún municipio tendrá toque de queda nocturno por primera vez	Escrita
12	26/08/2021	ABC Sevilla, 21	Los jóvenes sevillanos, los que menos se vacunan de Andalucía	Escrita
13	26/08/2021	ABC Sevilla, 23	FUMIGACIÓN EN EL BAJO GUADALQUIVIR	Escrita
14	26/08/2021	Diario de Sevilla, 15	Los afectados por el virus del Nilo alertan de las graves secuelas	Escrita
15	26/08/2021	Diario de Sevilla, 24	El PSOE sopesa apoyar los presupuestos para evitar el chantaje de Vox	Escrita
16	26/08/2021	Diario de Sevilla, 11	Cs teme un caos de tráfico por el sentido único de Carretera Carmona	Escrita
17	25/08/2021	elCorreoweb.es	La Junta repara el firme en mal estado de la carretera entre Pedrera y Gilena	Digital
18	25/08/2021	elCorreoweb.es	Nuevo brote con 43 positivos en la residencia Gerón de la Carretera de Carmona	Digital

MÁS NOTICIAS EMPRESARIALES

19	26/08/2021	ABC Sevilla, 52	Educación no preguntará quién se ha vacunado y quién no en la vuelta al cole	Escrita
20	26/08/2021	ABC Sevilla, 46	El ocio nocturno factura en agosto un 11% respecto a 2019	Escrita
21	26/08/2021	ABC Sevilla, 37	Casado desinfla el optimismo de Sánchez ante la recuperación	Escrita
22	25/08/2021	Diario de Sevilla	Los centros educativos no relajarán las medidas contra el coronavirus a pesar de las vacunas	Digital
23	26/08/2021	ABC Sevilla, 45	Inglaterra sin batidos	Escrita
24	26/08/2021	ABC Sevilla, 48	La morosidad de la banca cae al 4,4%, su nivel más bajo desde 2009	Escrita
25	26/08/2021	Diario de Sevilla, 34	COAG prevé una buena campaña del verdeo, pero con la amenaza de la sequía	Escrita

La CES defiende los "avances" de la agroindustria y aboga por abarcar "todo el proceso productivo"

original



La CES defiende los "avances" de la agroindustria y aboga por abarcar "todo el proceso productivo"
20M EP

En una entrevista con Europa Press, Miguel Rus ha expuesto que el sector de la agroindustria es "fundamental" en Sevilla y Andalucía y juega un papel verdaderamente "clave" en la socioeconomía provincial y regional, extremo que ve "clarísimo" a tenor de los propios datos, pues los listados oficiales reflejan que "todas las mayores empresas" del territorio pertenecen al citado sector, según ha indicado.

Y es que la agroindustria de la provincia de Sevilla aglutina aproximadamente el 17,31 por ciento del empleo total del sector en Andalucía, empleando a más de 36.000 personas y aportando en torno al 20 por ciento del valor agregado bruto o valor añadido bruto de Andalucía.

EL PESO DE LA AGROINDUSTRIA SEVILLANA

La provincia de Sevilla, por ejemplo, cuenta con 84.003 hectáreas dedicadas a la explotación del olivo para mesa, encabezando así la producción andaluza, y es la principal provincia productora de miel de la región con una producción de alrededor de 1.499 toneladas al año, entre otros aspectos.

A colación, Miguel Rus ha querido reconocer los "avances" cosechados por el sector agroindustrial, señalando los pasos adelante en materia de incorporación "tecnológica" en las explotaciones agrarias, la "digitalización" de los procedimientos industriales, el "incremento de la producción", las mejoras en el "control de gestión de las plantaciones" o la "optimización de las tierras de regadío", aspecto este último que ha definido como "clave y fundamental".

LA GESTIÓN DEL AGUA

"El agua es oro en nuestra tierra", ha manifestado Miguel Rus, exponiendo que es necesario "mejorar día a día la gestión del agua" en Sevilla, para que la misma proporcione "la mayor productividad" a los campos de cultivo y "el mayor" número de puestos de empleo en el citado sector de la agroindustria.

Y es que el pasado mes de junio, el presidente de la Confederación Hidrográfica del Guadalquivir (CHG), Joaquín Páez, advertía de que la situación de toda la cuenca es "muy complicada" para el riego de los diferentes cultivos e irá a más si no llegan lluvias

significativas con las que ir alimentando las reservas hídricas.

ABARCAR "TODO EL PROCESO PRODUCTIVO"

En paralelo, el presidente de la patronal sevillana ha abogado por potenciar el sector agroindustrial, mediante más colaboración entre las empresas y las administraciones e "inversiones", de tal manera que "todo producto generado en Andalucía salga" al mercado ya directamente "envasado y etiquetado".

Así, Miguel Rus ha apostado por que "todo el proceso productivo se quede en nuestra tierra", con los consecuentes beneficios de ello en materia de riqueza y empleo.

La CES defiende los "avances" de la agroindustria y aboga por abarcar "todo el proceso productivo"

original

AGENCIAS

25/08/2021 10:15

Apuesta por que "todo producto generado en Andalucía salga" al mercado ya directamente "envasado y etiquetado"

SEVILLA, 25 (EUROPA PRESS)

El presidente de la Confederación de Empresarios de Sevilla (CES), Miguel Rus, ha defendido el papel "clave" de la agroindustria en la provincia y en el conjunto de Andalucía, valorando los "avances" cosechados por dicho sector en ámbitos como la digitalización de procedimientos industriales o la optimización del regadío, lo que le ha llevado a apostar por que dicho sector abarque "todo el proceso productivo" con los consiguientes efectos en el territorio en materia de riqueza y empleo.

En una entrevista con Europa Press, Miguel Rus ha expuesto que el sector de la agroindustria es "fundamental" en Sevilla y Andalucía y juega un papel verdaderamente "clave" en la socioeconomía provincial y regional, extremo que ve "clarísimo" a tenor de los propios datos, pues los listados oficiales reflejan que "todas las mayores empresas" del territorio pertenecen al citado sector, según ha indicado.

Y es que la agroindustria de la provincia de Sevilla aglutina aproximadamente el 17,31 por ciento del empleo total del sector en Andalucía, empleando a más de 36.000 personas y aportando en torno al 20 por ciento del valor agregado bruto o valor añadido bruto de Andalucía. EL PESO DE LA AGROINDUSTRIA SEVILLANA

La provincia de Sevilla, por ejemplo, cuenta con 84.003 hectáreas dedicadas a la explotación del olivo para mesa, encabezando así la producción andaluza, y es la principal provincia productora de miel de la región con una producción de alrededor de 1.499 toneladas al año, entre otros aspectos.

A colación, Miguel Rus ha querido reconocer los "avances" cosechados por el sector agroindustrial, señalando los pasos adelante en materia de incorporación "tecnológica" en las explotaciones agrarias, la "digitalización" de los procedimientos industriales, el "incremento de la producción", las mejoras en el "control de gestión de las plantaciones" o la "optimización de las tierras de regadío", aspecto este último que ha definido como "clave y fundamental". LA GESTIÓN DEL AGUA

"El agua es oro en nuestra tierra", ha manifestado Miguel Rus, exponiendo que es necesario "mejorar día a día la gestión del agua" en Sevilla, para que la misma proporcione "la mayor productividad" a los campos de cultivo y "el mayor" número de puestos de empleo en el citado sector de la agroindustria.

Y es que el pasado mes de junio, el presidente de la Confederación Hidrográfica del Guadalquivir (CHG), Joaquín Páez, advertía de que la situación de toda la cuenca es "muy complicada" para el riego de los diferentes cultivos e irá a más si no llegan lluvias significativas con las que ir alimentando las reservas hídricas. ABARCAR "TODO EL PROCESO PRODUCTIVO"

En paralelo, el presidente de la patronal sevillana ha abogado por potenciar el sector agroindustrial, mediante más colaboración entre las empresas y las administraciones e "inversiones", de tal manera que "todo producto generado en Andalucía salga" al mercado ya directamente "envasado y etiquetado".

Así, Miguel Rus ha apostado por que "todo el proceso productivo se quede en nuestra tierra",

con los consecuentes beneficios de ello en materia de riqueza y empleo.

#eCitySevilla sigue retrasado por el suelo para el parking inteligente

- Endesa cree que "saldrán adelante" las parcelas alternativas que ha propuesto a Urbanismo
- Los terrenos municipales junto al río no pueden usarse al tener calificación de parque

Ana S. Ameneiro

En diciembre de 2020, los empresarios de la Cartuja denunciaron las trabas administrativas que sufría el proyecto #eCitySevilla para convertir en 2025 el Parque Científico y Tecnológico Cartuja (PCT) Cartuja en un territorio 100% sostenible y autosuficiente energéticamente. Pues bien, ocho meses después, el Ayuntamiento de Sevilla admite que el proyecto sigue retrasado y ha dado por primera vez detalles sobre esas trabas a raíz de una queja del PP municipal presentada por el portavoz Juan de la Rosa y la concejala Ana Jáuregui por este retraso. El PP preguntó a Urbanismo en la Comisión de Control y Fiscalización del pasado julio sobre este

El PP municipal denuncia el retraso de cerca de dos años para iniciar el aparcamiento



Una vista de la isla de la Cartuja con su Parque Científico y Tecnológico.

ANTONIO PIZARRO

asunto y el gobierno le ha respondido que "ahora están reformulando todo el proyecto #eCity" para colocar el parking con placas fotovoltaicas en otra zona de la isla.

Desde Endesa se ha asegurado esta semana a este periódico que "ya han propuesto al Ayuntamiento alternativas (de suelos para el aparcamiento) que saldrán adelante" y que se sigue trabajando mano a mano con el Ayuntamiento y las demás administraciones y entidades implicadas.

El delegado de Hábitat Urbano, Antonio Muñoz, ha admitido la imposibilidad de usar las tres parcelas municipales previstas en la Cartuja junto al cauce vivo del río para el aparcamiento inteligente con placas fotovoltaicas, desde donde se generará la energía sostenible para el proyecto. No se pueden usar esos suelos al estar calificados como parque metropolitano (Ribera de Cartuja) y no se va a realizar la modificación estructural del PGOU que requeriría cambiar el uso de estos por lo dilatado que resultaría este trámite ("la larga tramitación dilataría los plazos", dijo el edil Muñoz).

'Sevillasemueve' pide llevar el aparcamiento junto al estadio

Manuel Fernández, el presidente de Sevillasemueve, una de las entidades más activas sobre la movilidad de la ciudad, ha recalado que si la idea es sacar los coches del Parque Científico y Tecnológico (PCT) Cartuja, el aparcamiento inteligente con placas fotovoltaicas del proyecto #eCity "debe que-

darse fuera" del recinto. Una de las opciones que ve más factible es situar el aparcamiento en el entorno del estadio de la Cartuja, también llamado Estadio Olímpico. Respecto a los suelos alternativos a los calificados como parque que no pueden usarse, la asociación señala, pensando en alternativas, que "en el interior

del parque no existen espacios demasiado grandes que cumplan con esas características" y reitera que "si lo que se quiere es sacar los vehículos motorizados del PCT tampoco tendría mucho sentido" buscar esos suelos dentro del recinto. El Ayuntamiento de Sevilla aclara que "las parcelas de alrededor del estadio olímpico no son de titularidad municipal, y que el Ayuntamiento sí es titular de otras parcelas en Cartuja, pero no junto al Estadio Olímpico".

Fue el pasado 22 de agosto cuando el grupo popular del Ayuntamiento de Sevilla lamentó el retraso de cerca de dos años que está sufriendo el inicio de los trámites para el parking inteligente de la Cartuja, "que todavía ni siquiera cuenta con una ubicación que permita la puesta en marcha del proyecto".

De la Rosa señaló directamente que "el Ayuntamiento es el responsable de la instalación de este estacionamiento inteligente, y la lentitud administrativa y la ausencia de un alcalde que abandone el proyecto está provocando la preocupación de muchas entidades por el futuro del proyecto".

El portavoz del PP, Juan de la Rosa, junto a la concejala Ana Jáuregui, explicaron que el retraso del aparcamiento, acordado en noviembre de 2019 de la mano de la Junta de Andalucía, el Parque Científico y Tecnológico (PCT) Cartuja, Endesa y el Ayuntamiento, se debe a que las parcelas elegidas, en la banda vertical que separa el río Guadalquivir del parque de la Cartuja, "están calificadas como sistema general de espacios libres con una denominación de parque metropolitano, por lo que no son viables desde el punto de vista urbanístico".

El PP pide que se modifique el PGOU porque la Junta ha ofrecido celeridad total en los trámites. "La modificación del PGOU no es ninguna traba para el proyecto, ya que la Consejería de Fomento ha ofrecido hacerla por la vía rápida", señaló De la Rosa. "El aparcamiento inteligente se está convirtiendo en otro proyecto eternizado de Espadas por una gestión municipal lenta, ineficaz y cargada de intereses políticos en su nueva etapa en la Junta de Andalucía", añadió el portavoz popular.

El PP ha preguntado al gobierno local por "las posibles



El punto de estacionamiento y recarga de patinetes eléctricos instalado por Solum en el PCT Cartuja. D.S.

ubicaciones, el número de plazas del futuro estacionamiento, el emplazamiento de las placas fotovoltaicas del mismo y los plazos barajados, sin obtener respuestas por parte del gobierno local”, lamentó.

El gobierno local se queja de que “en la Comisión Especial de Control y Fiscalización del pasado 16 de julio, a la concejala del PP Ana Jáuregui se le dieron todas estas explicaciones. Un mes después, (el PP) vuelve a sacar el mismo tema en su vano intento de crear una ficticia polémica donde existe total entendimiento entre Junta de Andalucía, Ayuntamiento y Endesa o de generar dudas sobre un proyecto de gran importancia para nuestra ciudad y que será referente internacional en materia de autosuficiencia energética y lucha contra el cambio climático. Que quede claro: eCitySevilla ni está en duda ni corre peligro”, zanjó Muñoz.

El delegado argumentó que, al tratarse de parcelas calificadas en el PGOU de Sevilla como sistema general de espacios libres con la denominación de parque metropolitano, la tramitación para un cambio de calificación en el PGOU exigiría una modificación estructural y no puntual, y esto requiere unos plazos más largos. Esa fue

HM2 hará el proyecto piloto de aparcamiento seguro para bicis

La empresa HM2 ha sido elegida la propuesta ganadora del reto lanzado por eCitySevilla para el desarrollo de un proyecto piloto de aparcamiento seguro para bicicletas en el Parque Científico y Tecnológico Cartuja. De las cinco propuestas presentadas, tres pasaron a la fase de preselección, el pasado 13 de julio. Tras la evaluación de estas

tres propuestas, el jurado ha elegido finalmente como ganadora la propuesta de HM2, presentada por las empresas Mimoto Parking, S.L. y Wise Build S.L.U. Próximamente se definirán los pasos a seguir para establecer, entre otros aspectos, la ubicación del aparcamiento, los requerimientos del diseño y el desarrollo de la propuesta.

la razón por la que “los tres socios de eCitySevilla” optaron por reformular el proyecto inicial. “Ni hay discrepancias con la Junta de Andalucía ni con Endesa en esta iniciativa público-privada”, dijo.

El proyecto eCitySevilla, iniciativa de colaboración público-privada liderada por la Junta de Andalucía (las consejerías de Transformación Económica y Hacienda), el Ayuntamiento de Sevilla, el Parque Científico y Tecnológico Cartuja y Endesa, plantea el desarrollo en el parque científico y tecnológico sevillano de un modelo de ciudad en ecosistema abierto, digital, descarbonizado y sostenible en 2025, adelantando en veinti-

cinco años los objetivos de energía y clima establecidos para 2050. Cinco grupos de trabajo desarrollan las estrategias a seguir en cada uno de los pilares del proyecto (energía, movilidad sostenible, edificación, digitalización y comunicación y participación). El objetivo es tener en 2025 un PCT Cartuja con suministro energético 100% renovable, edificaciones eficientes, puntos de recarga para el fomento de la movilidad sostenible eléctrica, y todo ello funcionará con un sistema autónomo, conectado a red eléctrica inteligente digitalizada, que permitirá una plataforma de datos en abierto para la gestión inteligente del parque.

Energía renovable, movilidad sostenible y digitalización

Son las tres claves del proyecto #eCitySevilla para transformar la Cartuja en 2025

R. S.

El proyecto eCitySevilla persigue convertir en 2025 la isla de la Cartuja en un lugar que genere su propia energía renovable 100%, donde las 23.000 personas que trabajan en su Parque Científico y Tecnológico se desplacen con opciones de movilidad sostenible y que sea un territorio digitalizado.

En energía, el objetivo es lograr que el PCT Cartuja cuente con un suministro de electricidad 100% renovable, generado en la propia Isla de la Cartuja y con edificaciones más eficientes.

En movilidad, se incentivarán modelos sostenibles, con más espacio para peatones y ciclistas y potenciando el uso del vehículo eléctrico gracias a una nueva red de infraestructuras de recarga.

Y la digitalización se basa en un sistema conectado y autónomo, mediante una red eléctrica inteligente (Smart Grid) que permitirá además una plataforma de datos en abierto para la gestión inteligente del parque.

El proyecto eCitySevilla es una iniciativa de colaboración público-privada pionera en España liderada por la Junta de Andalucía (a través de la Consejería de Transformación Económica, Industria, Conocimiento y Universidad y la

Agencia Andaluza de la Energía, adscrita a las Consejerías de la Presidencia, Administración Pública e Interior y Hacienda y Financiación Europea); el Ayuntamiento de Sevilla, el Parque Científico y Tecnológico Cartuja (PCT Cartuja) y la compañía eléctrica Endesa. A este equipo promotor ya se han sumado decenas de entidades, entre empresas, instituciones, universidades y centros de investigación.

El proyecto plantea el desarrollo en la Isla de la Cartuja de un modelo de ciudad en ecosistema abierto, digital, descarbonizado y sostenible en 2025, adelantando en veinticinco años los objetivos de energía y clima establecidos para 2050. La idea es que eCitySevilla marque el camino de las ciudades sostenibles del futuro.

Sus promotores aseguran que es un proyecto de Smart city pionero a escala internacional para conseguir que un espacio urbano tan amplio como la Isla de la Cartuja, que constituye una auténtica ciudad en sí misma de 200 hectáreas, donde conviven 523 empresas y entidades y trabajan cerca de 23.000 personas, logre ser 100% autosuficiente a nivel energético y libre de emisiones.

Antes de lanzar esta iniciativa, se ha realizado un profundo chequeo de los consumos energéticos que se realizan en el parque, así como de las infraestructuras de generación fotovoltaica, de almacenamiento y redes inteligentes necesarios para darle cobertura de forma 100% sostenible.

También se han analizado las mejoras que se pueden realizar en los edificios del PCT Cartuja para conseguir un menor consumo energético, redundando en su eficiencia.

Abre en **Los Remedios** el hotel Eurostars Guadalquivir



Habitación del hotel Eurostars Guadalquivir.

- Dispone de 143 habitaciones en unas modernas instalaciones dotadas de zona fitness, salones de reuniones y restaurante

S. V.

Eurostars Hotel Company, el área hotelera de Grupo Hotusa, consolida su destacada presencia en Andalucía con la incorporación del Eurostars Guadalquivir 4*, propiedad de Grupo Insur, y que se incorpora al porfolio de la compañía en régimen de alquiler. Ubicado en Los Remedios, cuenta con una superficie de 8.241 metros cuadrados y ha sido diseñado por el estudio de arquitectura EA Forum.

El hotel Eurostars Guadalquivir 4* dispone de restaurante, lobby-bar, gimnasio y zonaspa, en unas instalaciones que destacan por la singularidad de sus habitaciones que ofrecen un acabado moderno y versátil. El Eurostars Guadalquivir disfruta además de la dotación de aparcamientos de la que dispone el Edificio Buenos Aires, con cuatro plantas bajo rasante adaptadas para el estacionamiento.

Situado en el número 23 de

la Avda. República Argentina, una de las principales arterias de Sevilla, a escasos minutos a pie del centro de la ciudad y muy próximo al recinto ferial, al Paseo de Colón, la Plaza de Toros de la Maestranza y los principales monumentos históricos de la ciudad, el hotel se erige en una de las zonas de

El hotel está situado en el número 23 de la avenida República Argentina

mayor actividad empresarial de la capital andaluza. El nuevo establecimiento nace como respuesta a la necesidad de incrementar la escasa oferta hotelera existente en el distrito de Los Remedios.

En la actualidad, la organización opera un total de 36 establecimientos en dicha comunidad autónoma siendo Sevilla y

Córdoba, con 8 hoteles cada una, y Granada, con 6, las ciudades que concentran una mayor presencia.

Eurostars Hotel Company es la cadena hotelera con mayor presencia en Andalucía. El liderazgo alcanzado por la compañía es posible gracias a la apuesta firme por esta comunidad donde explota un total de 36 establecimientos: 8 hoteles en Sevilla (entre los que se halla su buque insignia en la comunidad: el Eurostars Torre Sevilla 5*); 8 en Córdoba (abanderados por el Eurostars Palace 5*); 6 en Granada, donde posee máxima relevancia el Eurostars Washington Irving 5*; 5 en la provincia de Málaga entre los que destaca el Eurostars Málaga 4*; uno en Huelva (Exe Tartessos 4*) y ocho más en la provincia de Cádiz; como el recién inaugurado Exe Castellar 4*.

Asimismo, y reafirmado su firme apuesta por la comunidad, la compañía tiene en marcha un nuevo proyecto en Cádiz. Se trata de un hotel de 4* y 38 habitaciones ubicado en la calle Sagasta 1, actualmente en construcción en las instalaciones de una casa palacio de estilo isabelino del S. XVIII, que se ubica en una vía famosa por sus lujosas edificaciones.

Mercadona eleva el precio de la leche Hacendado para beneficiar a los ganaderos

● Los productores aprecian el gesto de subir entre dos y cinco céntimos el 'brick' y animan a otros operadores a seguir el ejemplo

Redacción SEVILLA

Mercadona ha anunciado que el precio de la leche de la marca Hacendado subirá entre dos y cinco céntimos a partir de septiembre, con lo que el *brick* de un litro se situará por encima de 60 céntimos. El objetivo, según señala la cadena, es que la industria repercute esta subida al ganadero.

La Organización de Productores Lácteos del Sur (OPL del Sur), que aglutina al 93% de la producción de leche de vaca en el sur de España, señaló en un comunicado que la medida de esta cadena de distribución –que copa alrede-

dor del 25% del mercado– beneficiará a los ganaderos españoles, que en una primera fase percibirán en torno a dos céntimos más por litro de leche producido. “El paso dado por la empresa española muestra la voluntad de una parte de la cadena por mejorar la situación del vacuno de leche”, indica el presidente de la OPL del Sur, Juan Rafael Leal, quien como portavoz de los productores anima al resto de la distribución a que sigan el ejemplo de estos supermercados.

Según OPL del Sur, estos gestos contribuyen, por un lado, a mejorar la rentabilidad del sector del vacuno de leche. Y por otro,

garantizan a la sociedad una leche de vaca de calidad y segura, “como la que se produce en las 475 explotaciones que todavía sobreviven en el sur de España y que por otra parte generan un tejido productivo con un enorme valor añadido en las zonas rurales”, recalca el presidente de la OPL del Sur.

OPL señala coste de producción medio de un litro de leche de vaca es de 0,35 euros, según un estudio elaborado por el Ministerio de Agricultura, Pesca y Alimentación. Sin embargo, en el último año, la industria ha pagado al sector productor entre 0,31 y 0,33 euros por cada litro. “Estos precios en origen, unidos al incremento de las materias primas y de los costes energéticos, han agravado aún más la crisis estructural en la que el vacuno de leche lleva sumido años”, concluye la organización.

El Estado no salda su deuda con las carreteras de Sevilla

► Las principales obras siguen pendientes y pasan por la reforma y ampliación del puente del Centenario y el paso de la SE-40 por el río Guadalquivir

MARTÍN LAÍNEZ
SEVILLA

De titularidad estatal, autonómica o provincial, muchas de las carreteras que componen el actual mapa de la provincia de Sevilla se encuentran en estos momentos en obras o próximas a ser licitadas. El fin del mes de agosto acelera algunas de las obras para que arranque septiembre, uno de los meses de mayor tráfico de circulación tras el periodo estival. En la provincia de Sevilla, la de mayor envergadura será la obra de reforma y ampliación del puente del Centenario, que arrancarán en las próximas semanas coincidiendo con la llegada de los sevillanos que han estado veraneando en las costas gaditanas y onubenses, principalmente. Si todo marcha como el Ministerio de Transportes, Movilidad y Agenda Urbana ha programado, el puente estará listo para acoger más densidad de tráfico a finales de 2023.

Pero mientras llega esa fecha, los sevillanos vamos a tener que acostumbrarnos a importantes desvíos de tráfico para eludir su tránsito por el puente. Los de la SE-30 a la carretera y puente de la esclusa y a la SE-40 se activarán esta semana. El Ministerio de Transportes ya tiene completamente terminados y dispuestos para su estreno los dos desvíos construidos para evitar que el tráfico cruce el puente del Centenario en obras. La apertura de estas nuevas carreteras, ejecutadas entre los suelos de Tablada y del Puerto, se activará esta misma semana y la idea es que se queden de forma permanente una vez que termine la obra. Según han informado fuentes del Ministerio a ABC, ahora mismo se está trabajando en el acopio de materiales, reposición de servicios afectados y otros trámites para el inicio real de los trabajos en la estructura.

Por ello, lo más sensato es evitar el puente con el objetivo de evitar grandes atascos, porque los carriles van a quedar reducidos a cuatro durante buena parte de los más de dos años que duran los trabajos de ampliación. Como mínimo durante ocho meses se prolon-

gará tal reducción de carriles. Asimismo, también habrá cortes totales puntuales nocturnos. El primer desvío arranca de la SE-30 antes de subir el puente (puntos kilométricos 10 a 12) y conduce hacia la carretera de la esclusa. De-

semboca pasada la glorieta de entrada a la Zona de Actividades Logísticas (ZAL) del Puerto, donde se bifurca para habilitar accesos a estas instalaciones y para ir hacia Los Remedios u otras direcciones. Este vial tiene dos carriles de circulación y dos kilómetros de longitud. Conectado directamente con este primer desvío, se ha habilitado un segundo desvío que enlaza la carretera de la esclusa con la SE-40 a través de los puentes de la esclusa, que se han reforzado un para este fin. Dispone de cuatro carriles y 1,3 kilómetros.



La A-49 a la altura de Camas, donde se está realizando la obra del nudo de enlace de la Pañoleta // MANUEL GÓMEZ

ADRIANO

Eternidad

No son pocos los proyectos que en Sevilla se eternizan. Pero los que tienen que ver con las comunicaciones y el transporte presentan más gravedad, si cabe, por todo lo que implican en el desarrollo económico de un territorio. Poder avanzar en ese sentido sin tan siquiera una circunvalación, la esperada ronda SE-40, que evite a los camiones pasar por la ciudad resulta una verdadera proeza. Debe llegar la hora de la comodidad y no de las gestas.

El viaducto del Pago de Enmedio en La Rinconada y su acceso al arco norte de la capital se halla a más de la mitad de su ejecución

Y relacionado con la SE-40 y a falta de que el propio Ministerio se decante por la construcción de un túnel o un puente para cruzar el Guadalquivir entre Coria y Dos Hermanas, algo que de momento se ve en un horizonte lejano, lo que sí ha empezado a coger ritmo es la conexión entre la A-49 y esta nueva circunvalación a la altura de Espartinas. Además, desde el Partido Popular de Sevilla se ha pedido este mismo mes de agosto al Gobierno de Pedro Sánchez que reactive de manera «urgente» los tramos de la ronda SE-40 entre Valencina y La Algaba que servirán para comunicar la A-49 con la A-66 (Autovía de la Plata). De los 77 kilómetros que conforma el anillo de la SE-40, hay 25 kilómetros sin visos de ejecutarse a corto o medio plazo entre el arco de los tramos de Valencina a La Rinconada y el tramo del río Guadalquivir.

Paralelamente a esta gran obra se está ejecutando otra a escasos seis ki-

lómetros del puente. Se trata del nudo de la Pañoleta (Camas), cuyas obras están ya a un 57% de su ejecución entre la A-49 y la SE-30, que incluyen la ampliación a tres carriles de un tramo de la A-49. Con el objetivo de descongestionar el tráfico a la entrada y salida de Sevilla capital. Desde hace más de un año se vienen sucediendo cortes de tráfico en esta zona para seguir avanzando en su ampliación, unas obras que tenían fijado su conclusión para finales de este verano, si bien la pandemia ha ralentizado el ritmo de las mismas.

La tercera gran obra en el área metropolitana es la que se está ejecutan-

La Junta de Andalucía tiene una decena de licitaciones de carreteras de la provincia de Sevilla

do en La Rinconada, con la ejecución del viaducto que atravesará en altura La Unión a través de Pago de Enmedio y que siguen avanzando según los plazos previstos. La Consejería de Fomento Infraestructuras y Ordenación del Territorio de la Junta de Andalucía informaba en febrero que las actuaciones que se están llevando a cabo, consistentes en la cimentación y pilotaje de la estructura sobre la que discurrirá el paso en altura, se encontraban entonces al 56% de ejecución. Este viaducto es un gran hito dentro de un proyecto amplio: el acceso norte a Sevilla, un eje clave de entrada a la capital desde municipios de Brenes, La Rinconada, La Algaba y Alcalá del Río. Un proyecto que, según manifestaba el propio presidente de la Junta, Juanma Moreno, «necesitaba reactivación y este Gobierno ha impulsado». En julio ya se abrió al tráfico el nuevo enlace de la autovía de Acceso Norte a Sevilla con a la carretera de La

Rinconada y San José de la Rinconada (la A-8004, por 1,9 millones de euros). Ahora comienza la fase 2, en la que se incluye el gran viaducto de Pago de Enmedio; que además de conectar el área metropolitana norte con la capital resolverá problemas de acceso de los dos núcleos, La Rinconada y San José; enlazando con las glorietas y con nuevos ramales. Y permitirá a los vecinos de La Rinconada y San José desplazarse entre localidades bajo este viaducto.

Otras carreteras

Además, hay otro ramillete de obras en carreteras de titularidad autonómica que están ejecutándose y otras que lo harán próximamente, puesto que se está trabajando en la redacción de proyectos necesarios para acometer nuevas obras de seguridad vial, como la carretera de acceso a Isla Mayor, la vía entre Espartinas y Villanueva del Ariscal, la mejora de la A-378 entre Osuna y Martín de la Jara, o la mejora funcional y de seguridad vial de la carretera A-394 en su tramo entre Arahal (A-92)-Utrera (A-375) y la conexión con la A-362 en Los Palacios, entre otros ejemplos. Pero además hay otras pendientes de licitación, como la mejora de la carretera A-457 entre Carmona y Lora del Río; la mejora de acceso en la A-376 a Dos Hermanas; el ramal de Alcalá del Río; el aumento de capacidad de mejora de la seguridad vial desde Las Cabezas a Trebujena; o la de la A-8064, a la altura de Huévar del Aljarafe. Otras obras próximas a licitarse son la autovía del Olivar entre Herrera y Estepa; la circunvalación de Constantina o las del enlace de Montequinto en el kilómetro 2,6 de la A-376.

Desdoble de la Nacional IV

Una vez que el pasado se liberara el peaje tras medio siglo de existencia en la autopista que une las provincias de Cádiz y Sevilla, se quedaba paralizado el proyecto del desdoble de la Nacional IV, si bien tantos años de reclamaciones sirvieron para que se llevara a cabo tan solo de manera parcial este desdoble, entre Los Palacios y Dos Hermanas, que se inauguró a finales del pasado mes de julio, de unos ocho kilómetros tras una inversión de aproximadamente 53 millones de euros de un proyecto que se remonta al año 2015.



RED METROPOLITANA

La Junta rescata el tranvía de Alcalá y estudia el del Aljarafe

M. L. SEVILLA

Al margen de la red de carreteras hay otros proyectos, algunos de ellos ya en marcha, como son los tranvías en los municipios más poblados de la provincia tras la capital y que en su proyecto original formaban parte de la Línea 1 de la red metropolitana de Sevilla. Se trata de los tranvías de Alcalá de Guadaira y Dos Hermanas. Si bien los dos han marchado por dos caminos muy diferentes. El proyecto del tranvía nazareno tuvo que re-

formularse y ha buscado la solución en una red de autobuses ecológicos que atraviesan el núcleo urbano.

Sin embargo, el proyecto de tranvía de Alcalá se frenó en la época socialista de la Junta tras invertirse más de cien millones de euros en una construcción que quedó olvidada. Con la llegada del nuevo gobierno de la Junta, la consejera de Fomento, Infraestructuras y Ordenación del Territorio, Marifrán Carazo, anunciaba que la Consejería había recuperado los 88

millones de euros de fondos europeos denegados al anterior Gobierno andaluz para poner en marcha el tranvía de Alcalá de Guadaira, si bien «ahora empieza una carrera de fondo para que las obras se reactiven a principios de 2022», explicaba en ABC. El tranvía tendrá un coste total para su puesta en funcionamiento de 224 millones de euros: 121 millones ya invertidos por gobiernos anteriores y 103 millones que quedan por ejecutar, de los que 88 serán fondos europeos y el resto, recursos propios de la Consejería.

Por contra, el tranvía del Aljarafe es un proyecto que lleva olvidado en los cajones. Ahora, la Junta estudia la viabilidad de unir mediante esa plataforma reservada de bus Mairena, Bormujos, Gines y Valencia.



Un grupo de turistas llega a uno de los alojamientos del Casco Histórico de Sevilla // VANESSA GÓMEZ

Sevilla tiene un millar más de pisos turísticos que antes de la pandemia

► Muchos se han destinado a alquiler tradicional pero sin perder la licencia

ELENA MARTOS
SEVILLA

La pandemia asestó un duro golpe al negocio de los pisos turísticos, pero no lo ha tumbado. El modelo sigue convenciendo y suma nuevas licencias, en concreto un millar más en Sevilla desde que se declaró la crisis sanitaria. Hasta ayer el registro de la Junta de Andalucía tenía inscritas 6.605 viviendas destinadas a este fin, con capacidad para alojar a 32.214 viajeros, un dato que puede consultarse en la página web de la Consejería de Turismo. Hace apenas un año ese volumen de plazas no llegaba a las 29.000, certificando una expansión notable a pesar de la ausencia de turismo durante meses y el anuncio de regulación del Ayuntamiento que todavía está en trámite.

Estos más de 6.000 pisos para hospedaje no han estado vacíos, una parte importante de sus propietarios siguió explotándolos en el mercado tradicional, pero sin renunciar a la licencia que los reconoce como alojamiento. Esa fue la salida que encontraron los dueños para mantener un margen de rentabilidad o, al menos, cubrir los gastos de hipoteca, suministros, comunidad e impuestos.

Muchos cambiaron el régimen de sus alquileres, pero muy pocos los han sacado del registro de la Consejería, como confirman a ABC fuentes del sector inmobiliario. «Eso ha tenido un efecto en el mercado de alquiler con el aumento de la oferta en zonas como el Casco Antiguo o la parte más monumental de Triana, donde era muy difícil encontrar viviendas disponibles, pero no ha tenido impacto en los precios, las rentas se fijan en función del nivel que había antes de la pandemia», aseguran las fuentes consultadas. También resaltan que «los contratos que se hacen son por un año y pocos tienen la intención de prorrogarlos con la esperanza de que se reac-

tive el turismo y puedan volver al modelo original». Por ese motivo no renuncian a la licencia que complica las cosas al inquilino para empadronarse y también lo penaliza en el pago de recibos como el agua, pues al no tener la vivienda un uso residencial las compañías suministradoras entienden que se excede el límite e imponen sanciones.

La regulación que quiere realizar el Ayuntamiento pasa por un cambio del PGOU y sigue en trámites sin que sea efectiva

AL DETALLE

Evolución

La proliferación de viviendas turísticas comenzó en 2016 y no ha dejado de crecer. El punto de inflexión fue en septiembre de 2018 cuando las plataformas como Airbnb se comprometieron a borrar anuncios de pisos ilegales.

Presión turística

Las zonas donde se detecta mayor presión turística sobre los residentes son la Alfalfa (18%), Feria (17%) y San Lorenzo (13%), según la aplicación que ha habilitado Emvivesa para analizar el impacto de las viviendas turísticas.

Regulación

La regulación que quiere aplicar el Ayuntamiento será sólo para las nuevas viviendas que se den de alta en el registro turístico una vez que entre en vigor. No afecta a las anteriores.

La regulación que quiere llevar a cabo el Ayuntamiento para contener esta proliferación de pisos turísticos empieza por un cambio puntual del PGOU que ya se ha aprobado en el Pleno municipal. Las modificación, que no se aplicará de forma retroactiva, establece que las nuevas viviendas turísticas se regularán urbanísticamente como servicios terciarios de hospedaje y dejarán de ser calificadas como uso residencial, como venía ocurriendo hasta ahora.

Entre los nuevos requisitos que han de cumplir se establece que estén ubicadas en planta baja o primeras plantas en edificios de uso residencial o terciario no exclusivo en las zonas calificadas en el PGOU como centro histórico, edificación en manzana, suburbana, ciudad jardín y unifamiliar adosada. También se exigirán dos accesos si hay más de tres pisos turísticos en el mismo edificio y las que no estén en el bajo requerirán de un ascensor.

La sevillana Acquajet compra su competidor catalán Blue Planet

► La compañía se centra ahora en las fuentes de filtración en oficinas y mercado doméstico

M. J. PEREIRA
SEVILLA

El grupo sevillano Acquajet ha comprado la compañía catalana de distribución de agua mineral Aquadirect Blue Planet, que facturó 4,6 millones de euros el pasado año y tiene casi 15.000 puntos de venta. La cifra de negocio de Acquajet, adquirida en enero de este año por el gigante americano Culligan, alcanzó el pasado año los 25 millones de euros, dos menos que en 2019, fundamentalmente porque la pandemia ha extendido el teletrabajo, provocando una reducción del consumo de agua embotellada en las oficinas.

El grupo Acquajet, que cumple 21 años de vida y tiene una plantilla de 440 empleados, es el primer distribuidor de botellones para dispensadores de agua (conocidos como 'water cooler') en la Península ibérica. Facturó en 2019 un total de 27 millones de euros, ingresos que cayeron hasta los 25 millones en 2020 debido a la pandemia. Para 2021, la compañía tiene como objetivo alcanzar los 34 millones de euros, lo que supone un crecimiento del 36%. «El consumo de agua en empresas cayó un 75% por el teletrabajo, pero el doméstico creció un 123%, aunque no compensó totalmente la caída de ventas en oficinas», explica Guglieri.

Efecto de la pandemia

En cuanto a los puntos de venta, el grupo tenía 100.000 en 2019, cantidad que incrementó en 5.000 el año de la pandemia. Para este ejercicio prevé alcanzar los 130.000 puntos de venta, lo que supondría un crecimiento del 23,8%. Los confinamientos perimetrales hasta que cayó el estado de alarma, especialmente en Valencia, Barcelona y otras plazas turísticas, donde la hostelería sufrió también este año cierres y restricciones de horarios, influyeron negativamente en las ventas del primer semestre de 2021.

El 100% de Acquajet, cuyo CEO es Francisco Castro e Almeida, fue adquirida por Culligan a un grupo de empresas y directivos portugueses. En 2019, el grupo tenía deudas a

Fuente de filtración de agua de red para empresas y domicilios // ABC



Loreto Guglieri // ABC



Agustín Fernández Mantecón // ABC

La americana Culligan, nuevo dueño de Acquajet, le inyecta liquidez mediante una ampliación de capital y préstamos

largo y corto plazo por más de 23 millones, según el Registro Mercantil. «La entrada de Culligan ha inyectado liquidez a la compañía sevillana, lo que le ha permitido cancelar deuda que tenía con filiales y bancos mediante préstamos ordinarios y una ampliación de capital», ha declarado a ABC Loreto Guglieri, consejera, exdirectora financiera y hoy responsable de Recursos Humanos del grupo Acquajet. De hecho, la compañía acaba de ampliar ca-

pital, quedando suscrito 1,6 millones de euros. «Culligan, líder mundial en el tratamiento de agua, ha apostado por Acquajet para crecer en España y está aprovechando nuestro 'saber hacer'», afirma Agustín Fernández Mantecón, director comercial del grupo Acquajet. Con la llegada de Culligan y la pandemia, Acquajet ha decidido modificar su estrategia. «Continuará con la distribución de agua mineral mediante botellas para dispensadores de oficinas, el canal horeca y los domicilios, pero ahora pondrá especial énfasis en la venta de fuentes de filtración de agua para eliminar olores, sabores, cloro o elementos en suspensión», explica este directivo.

«Hace 21 años, Acquajet —explica Fernández Mantecón— innovó al llevar al puesto de trabajo el agua mineral. Hace 16 años comenzamos a ofrecer a empresas que se pasaran a la fuente de filtración en lugar del dispensador, ya que reduce la huella de carbono y el uso de plástico. Y hace cinco años hicimos la misma operación en el mercado doméstico». La cuota que ha de pagarse por tener una fuente de filtración, con sus revisiones incluidas, supone entre 20 y 70 euros mensuales. En estos momentos el 77% de sus puntos de venta son dispensadores y el 23% restante, son fuentes de filtración.

El grupo Acquajet Iberia está compuesto ahora por las empresa Aqua Integra (centro especial de empleo), la compañía portuguesa de distribución de agua Jet Cooler FonteViva, Acquajet Canarias (adquirida en 2019), Manantial Montaña Nevada (la empresa tiene en propiedad un manantial en la localidad granadina de Guadix) y Aquadirect Blue Planet.





Sanitarios y vecinos en el centro de vacunación masiva en Málaga // FRANCIS SILVA

Ningún municipio tendrá toque de queda nocturno por primera vez

► Andalucía reduce su incidencia a 300 puntos, la mitad del pico de la quinta ola

M. MOGUER
SEVILLA

Ninguna localidad de Andalucía tendrá toque de queda esta semana. Así lo comunicó ayer la Consejería de Salud y Familias tras la reunión de los comités territoriales de Salud Pública que ayer analizaron la incidencia de la pandemia en las distintas provincias de la comunidad.

Así, debido a la bajada de la quinta ola, ningún municipio cumple los requisitos para pedir que imponga el toque de queda entre las dos y las siete de la mañana. Es la primera vez que esto ocurre desde que se recuperara el toque de queda a finales del pasado mes de julio.

En 14 días

¿Cuáles son los requisitos que siguen los comités para proponer el toque de queda? Se pide para localidades que, teniendo más de 5.000 habitantes, superen la tasa de incidencia de Covid de 1.000 casos por cada cien mil habitantes a dos semanas, algo que no ocurre en ningún municipio andaluz esta semana. Cabe recordar que por esta medida han pasado este verano municipios de gran relevancia para el turismo como son Conil en Cádiz o Pun-

ta Umbría en Huelva. Además, y gracias a la mejoría de los datos de la pandemia en la comunidad, la Consejería de Salud redujo ayer el nivel de alerta sanitaria por Covid en el distrito sanitario Granada Sur. De esta forma, la comunidad tiene ya tres áreas en este nivel, el más bajo del sistema diseñado por la Junta. Además, el resto de Andalucía está en nivel 2 y no hay ningún territorio en 3 ni 4, los más altos.

Esto se produce porque la comunidad ya ha reducido a la mitad la incidencia acumulada de Covid que llegó

a registrar en el pico de esta quinta ola. Así, Andalucía anotó hasta 600 puntos, cuando ayer la cifra bajaba hasta 307. Además, la tendencia se consolida a una semana, donde ayer se registraban 129 casos por cada cien mil habitantes.

Esto es efecto directo de la reducción de contagios de coronavirus que lleva experimentando hace semanas la comunidad. Así, la Consejería de Salud comunicó ayer 1.760 positivos por Covid-19, 300 menos que el día anterior. La comunidad lleva de esta forma más de una semana sin superar los 3.000 positivos y muy lejos ya de las marcas de más de 5.000 diarios que se llegaron a dar en el pico de la quinta ola.

Menos muertos

En los fallecidos también se notó ayer un descenso tras los 53 del pasado martes, la mayor cifra en tres meses. Es lógico el descenso porque los martes suele ser cuando Andalucía reporta la mayor cantidad de fallecidos por Covid de la semana.

En todo caso, ayer se anotaron 16. La cifra sigue siendo elevada para los menos de cinco diarios que se alcanzaron durante el valle entre la cuarta y la quinta ola pero es tres veces menos que ayer y la mitad que el mismo día de la semana pasada. Los hospitalizados caen también. Son 60 menos que ayer martes. Así, Andalucía anota este miércoles 1.221, de los que 225 están en la UCI (uno menos que ayer).

Educación invierte 250 millones en refuerzos este curso

El consejero de Educación y Deporte de la Junta de Andalucía, Javier Imbroda, aseguró ayer durante la Conferencia Sectorial que Andalucía «está preparada para afrontar un curso presencial cien por cien». Así, Educación prevé contratar hasta 5.300 docentes extra y aumentar la limpieza en los centros escolares con una inversión procedente de fondos propios de más de 250 millones. Andalucía plantea esta inversión mientras espera que el Gobierno central colabore con fondos a las medidas anti Covid.

Los jóvenes sevillanos, los que menos se vacunan de Andalucía

► El 63% de 12 a 19 años tiene puesta la primera dosis frente al 75% de los gaditanos

MARTÍN LAÍNEZ
SEVILLA

La última actualización del portal del Instituto de Estadísticas y Cartografía de Andalucía (Ieca) refleja un dato que afecta al grupo más joven de edad de los ochos que pertenecen a esa población diana que puede ser vacunada en la provincia de Sevilla. Así, de las ocho provincias andaluzas, la de Sevilla ocupa la última posición si se analiza el porcentaje de jóvenes que ha recibido ya la primera dosis. En concreto, son 113.365 sevillanos con edades comprendidas entre los 12 y 19 años que han sido inoculados con la primera dosis, lo que supone un 63,3%, 5,3 puntos menos que la media andaluza, situada en 66,8%.

Por tanto, los sevillanos están a la cola de este ranking que encabezan los jóvenes de la provincia de Cádiz, con un 75,1% (86.461). Le siguen los de Córdoba con un 74,7% (50.256), Jaén con 74,1% (40.023), Almería con un 72,5% (46.424), Huelva con un 69,2% (31.496), Granada con un 67,7% (54.722) y Málaga con un 63,8% (93.920).

Pero si se analizan los datos de los jóvenes de 12 a 19 años que ya han conseguido la pauta completa, la provincia de Sevilla sigue estando también en las últimas posiciones. En concreto, en séptimo lugar con menos porcentaje, un 13,1%, merced a los 23.380 jóvenes que han recibido ya las dos dosis en el caso de las vacunas de los laboratorios de Pfizer, AstraZeneca o Moderna, o una sola para los inoculados con Janssen, que fueron los de grupos de riesgo con dependencia.



Un joven sevillano se vacuna contra el Covid en el estadio de la Cartuja // ROCÍO RUZ

La media andaluza está situada, según esta última actualización del portal estadístico de la Junta, en un 17,9% (134.754 andaluces de entre 12 y 19 años), lo que supone 4,8 puntos más que la media en Sevilla.

Este tramo de edad está liderado, en cuanto al porcentaje de vacunados con pauta completa, por Almería con un 29,2% (18.683), siguiéndole Granada con un 20,8% (16.773), Cádiz con un 19,5%

(22.436), Jaén con un 19% (10.251), Málaga con un 18,9% (27.785), Córdoba con un 15,5% (10.453) y, por detrás de Sevilla están los jóvenes de Huelva con un 11% (4.993) en última posición.

Grupos de edades

En cuanto al ritmo de vacunación, hay que señalar que ya han recibido, desde el inicio de la campaña a finales del año pasado, la pauta completa 1.319.740

Hasta 43 positivos en un geriátrico de Sevilla capital

Un nuevo brote de Covid ha trascendido en las últimas 24 horas en una nueva residencia de ancianos de la provincia, tras los de Écija (que suma dos muertes más, hasta catorce) y Alcalá de Guadaíra (tres decesos). En esta ocasión, y según confirmaron ayer a ABC fuentes del SAS, se trata del contagio de 43 ancianos del Centro Residencia Gerón de la capital hispalense. Esta noticia llega cuando en las últimas 24 horas la tasa de contagios en la provincia ha registrado la bajada más importante en esta quinta ola, con 24 puntos menos, hasta los 362 casos por cada cien mil habitantes. En la capital la tasa ha pasado de 372 a 360 (-12 puntos), en una jornada que ha dejado 440 nuevos positivos, seis muertes y 996 curados.

sevillanos, mientras que han sido administradas 2.686.644 dosis en la provincia, y hasta 1.493.368 sevillanos han recibido al menos una dosis.

Del total de dosis administradas en la provincia, 1.862.420 corresponden a la marca Pfizer; 391.501 son del laboratorio de AstraZeneca; 352.463 pertenecen a Moderna; y 80.260, a Janssen, según se recoge en el propio portal estadístico del Ieca.

Por edades, han recibido al menos la primera dosis en la provincia de Sevilla, 94.276 mayores de 80 años; 149.115 entre 70 y 79; 205.303 entre 60 y 69; 277.979 entre 50 y 59; 293.299 entre 40 y 49; 201.107 entre 30 y 39; 158.907 entre 20 y 29; y, finalmente, 113.365 sevillanos de entre 12 y 19 años.

Por contra, con la pauta completa hay 92.972 mayores de 80 años; 147.710 entre 70 y 79; 200.121 entre 60 y 69; 274.746 entre 50 y 59; 287.462 entre 40 y 49; 179.809 y 39; 113.532 entre 20 y 29; y, por último, 23.380 personas con edades comprendidas entre los 12 y 19 años.

FUMIGACIÓN EN EL BAJO GUADALQUIVIR

La Junta insiste en que actuar en zonas periurbanas contra el virus del Nilo es competencia municipal

M.L. SEVILLA

La Consejería de Salud y Familias insistió ayer en que las actuaciones que se realizan en zonas periurbanas contra los mosquitos que propagan el virus del Nilo son competencia de los ayuntamientos, «no solo la tienen en el casco urbano, también en su término municipal». Así lo expresó, en una entrevista en Canal Sur Radio, el director general de Salud Pública y Ordenación Farmacéutica, José María de Torres. «Nuestra responsabilidad es poner encima de la mesa el programa de control del virus para que se ejecute. Ahora, los ayuntamientos tienen que asumir sus competencias».

Al respecto, los ayuntamientos afectados, que el pasado martes mantenían una reunión con Salud, en el marco de

un comité de dirección, siguen reclamando un plan de choque extraordinario por parte del Gobierno andaluz.

En este sentido, la Junta de Andalucía ha sido tajante en cuanto a las actuaciones en zonas de periferia de las localidades. «No vamos a suplantar sus competencias», en alusión a los consistorios. «El pasado verano, la Junta tuvo que abordar un plan especial, urgente y extraordinario porque no se había hecho nunca nada. Este año les toca a los ayuntamientos, puesto que este año sí hay un plan. El plan de control se hizo público el pasado mes de marzo. Para los casos de nivel 5, por ejemplo, cuando hay personas contagiadas por este virus, es fundamental tratar zonas periféricas, hasta 1,5 kilómetros».

► CORIA / PUEBLA DEL RÍO

Los afectados por el virus del Nilo alertan de las graves secuelas

● Algunos de los que contrajeron la enfermedad en 2020 han quedado en silla de ruedas y una menor está en estado vegetativo

R. P.

El portavoz de la plataforma de afectados por el virus del Nilo, Jose David Artiaga, destacó ayer que de las personas que pasaron la enfermedad el año pasado hay todavía muchas que sufren secuelas, algunas ya sin posibilidad de recuperarse. En declaraciones a Efe, Artiaga dijo que de las 71 personas documentadas como positivos el año pasado, "hay secuelas de todo tipo, como gente

que se ha quedado en silla de ruedas, otras que les fallan algunos sentidos, y problemas de todo tipo". Uno de los casos más graves es el de una niña que sufrió tales secuelas que se encuentra en estado vegetativo, en un centro especial de Toledo. "Aparte de eso, hay problemas de movilidad en algunas personas, casos de todo tipo tras pasar la enfermedad", concretó.

Según datos del Ministerio de Sanidad, en 2020 se notificaron

al Centro Nacional de Epidemiología (CNE) 77 casos –40 confirmados y 37 probables–; de meningoencefalitis por virus del Nilo occidental en humanos. De ellos, 71 se registraron en Andalucía (57 en Sevilla y 14 en Cádiz) y 6 en Extremadura (Badajoz), de los que ocho fallecieron.

Además, se identificaron 139 focos en caballos, además de 10 aves con resultado positivo. Toda esta afectación coincidió con una densidad de mosquitos de la especie *Culex Perexiguus* (habitual de la zona) muy superior a lo observado en años precedentes en los alrededores de las poblaciones de Coria y Puebla del Río.

Por su parte, la Junta de Andalucía informó ayer de la detección

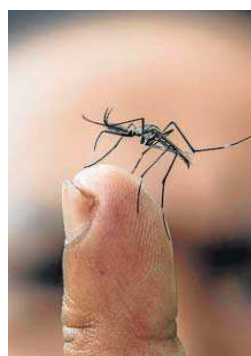

Un mosquito.

de los tres primeros focos de fiebre del Nilo Occidental en caballos en lo que va de año en Andalucía. Uno de estos puntos está en Aznalcázar, donde hay tres animales infectados. Los otros dos focos están en Tarifa (Cádiz), con un único caso, y Gibrleón (Huelva), con dos. El primero de los casos fue el detectado en la provincia gaditana, fechado el 1 de julio, y los otros dos se detectaron el 18 de agosto.

La Consejería de Salud y Familias insistió en que las actuaciones que se realizan en zonas periurbanas contra los mosquitos que propagan el virus del Nilo son competencia de los ayuntamientos, que "no sólo la tienen en el casco urbano, también en su término municipal". Así lo expresó, en una entrevista en Canal Sur Radio, el director general de Salud Pública y Ordenación Farmacéutica, José María de Torres. "Nuestra responsabilidad es poner encima de la mesa el programa de control del virus para que se ejecute. Ahora, los ayuntamientos tienen que asumir sus competencias".

El PSOE sopesa apoyar los presupuestos para evitar el “chantaje” de Vox

Efe

El secretario general del PSOE de Andalucía, Juan Espadas, no descarta apoyar los presupuestos del Gobierno andaluz del PP y Cs, y ha matizado que no lo harían “para evitar que haya elecciones, si lo hacemos es porque sean necesarios para la recuperación económica”.

En una entrevista en Onda Cero, Espadas dijo que los socialistas quieren “diálogo con el PP y que el Gobierno andaluz no siga siendo un rehén del chantaje de la extrema derecha andaluza” que representa Vox.

“Espero que nos podamos volver a sentar para hablar de presupuestos y de lo que interesa a los andaluces”, afirmó el nuevo líder

socialista andaluz antes de subrayar que su formación “está trabajando en un proceso de escucha activa y participación con la sociedad”.

El portavoz parlamentario del PP-A, José Antonio Nieto, tomó la palabra a Espadas en materia de negociaciones y emplazó al PSOE-A a debatir sobre “lo que sí podría” llevar a un acuerdo pre-



Juan Espadas.

supuestario, un camino que cree que se facilitaría mucho pactando antes sobre sanidad, la ley del Suelo, la reordenación de la administración y la financiación autonómica. Nieto dijo que negociar esos puntos debería llevarles “de cabeza” a que estuviera “casi hecho” un acuerdo presupuestario para 2022 y pidió al PSOE-A que diga “lo que sí haría”, ya que “hasta ahora han dicho lo que no harían”, y les preguntó en qué circunstancias apoyarían las cuentas, ya que entiende que por ahora sólo han recibido “teóricas lecciones de política”.

Cs teme un caos de tráfico por el sentido único de Carretera Carmona

● Lamenta la falta de información sobre el cambio y el colapso de Miraflores con el inicio de curso

R. S.

El portavoz de Ciudadanos (Cs) en el Ayuntamiento de Sevilla, Álvaro Pimentel, expresó ayer su temor a un “más que probable caos de tráfico” a partir del mes de septiembre en la avenida de Miraflores y las calles aledañas como consecuencia de la implantación del sentido único de circulación en la Carretera Carmona, cuyos trabajos de preparación han terminado esta semana al igual que los trabajos del doble sentido que volverá a tener la segunda ronda de la Macarena.

“En poco menos de un mes, Movilidad ha transformado por completo la fisonomía de la avenida, que ha pasado de ser recorrida por una sola línea de Tussam a hacerlo por tres; ha visto reducido el número de carriles de cuatro a tres, dedicando uno en exclusiva al tránsito del transporte público, vehículos eléctricos y motos, y ha provocado un terremoto de cambios de sentido generalizados en la mayoría de las calles perpendiculares, algo que van a terminar sufriendo los vecinos”, advirtió.

Pimentel señaló al gobierno de Espadas que “ha habido fallos en su ejecución y planificación que se podrían haber evitado y que ahora tendrán sus consecuencias”.



Pimentel observa el estado actual del cruce de la ronda histórica con la Carretera de Carmona.

“La alternativa para el tráfico es la segunda ronda, no Miraflores”

El delegado de Gobernación y Fiestas Mayores, Juan Carlos Cabrera, aclaró ayer que la alternativa al tráfico que antes iba por Carretera de Carmona es la segunda ronda de la Macarena, donde se ha habilitado el doble sentido, y no la Avenida de Miraflores “ni a medio ni largo plazo”. Cabrera defiende que la implantación del sentido único en la Carretera de Car-

mona ha sido debidamente informada y seguirá siéndolo en los próximos días hasta que los conductores se adapten a la nueva situación. “El nuevo modelo, que requiere de una fase de adaptación por parte de la ciudadanía, favorecerá la mejora de la movilidad peatonal, ciclista y en vehículos de movilidad personal así como el uso del transporte público”, señaló. Sostuvo que el cam-

bio cuenta con una “señalización clara y visible y está colocada con suficiente antelación –desde el pasado julio– a lo que se suma la campaña de información llevada a cabo a través de redes sociales y de los distritos Macarena y San Pablo-Santa Justa, que han difundido información entre asociaciones y vecinos”. Cabrera ha subrayado que en los próximos días continuará la labor de información sobre los cambios en la zona y que la señalización provisional se mantiene al menos durante septiembre.

Entre estos fallos citó la falta de información. “Los vecinos y trabajadores de la zona han echado en falta una campaña informativa con todos estos cambios o que desde el distrito se hubieran organizado reuniones para aclarar dudas y escuchar algunas de las opiniones y alternativas de las entidades vecinales”. Sin embargo, “nada de esto se ha producido y, en pocos días, cuando muchos regresen de sus vacaciones, se van a topar con la transformación completa de la movilidad en su entorno y, en muchos casos, sin saber por dónde circular”, dijo Pimentel.

El líder de la formación naranja avisa de que “esta falta de información provoca que muchos vehículos sigan circulando en dirección a la avenida Alcalde Ma-

El delegado Cabrera asegura que el cambio requiere de un periodo de adaptación

nuel del Valle”, es decir, “utilizando para ello el carril que se ha habilitado en exclusiva para uso del transporte público”. Frente a ello, “lo único que está haciendo hasta el momento el gobierno municipal es aparcarse a diario en la zona un vehículo de la Policía Local que sólo se dedica a multar a los conductores infractores”.

El delegado de Gobernación y Fiestas Mayores, Juan Carlos Cabrera, defendió ayer el sentido único en la Carretera de Carmona porque supondrá, junto al resto de la reordenación del tráfico de la Macarena, que se reduzca la cifra de los cerca de 7.500 vehículos que usaban diariamente la Ronda Histórica en el tramo comprendido entre Resolana y esta vía. Cabrera aseguró que “el nuevo modelo requiere de una fase de adaptación por parte de la ciudadanía y favorecerá la movilidad en general.”

La Junta repara el firme en mal estado de la carretera entre Pedrera y Gilena

Susana Cayuelas destaca que esta actuación se suma a las obras de emergencias en puentes de la A-92 en la Sierra Sur de Sevilla

EL CORREO / PEDRERA / 25 AGO 2021 / 12:51 H - ACTUALIZADO: 25 AGO 2021 / 12:53 H.



TAGS:

OBRA PÚBLICA

La Consejería de Fomento, Infraestructuras y Ordenación del Territorio, a través de su Delegación Territorial en Sevilla, ha iniciado las obras de reparación del firme de los tramos que se encontraban en mal estado de la carretera que conecta los municipios de Pedrera y Gilena (A-353) en la Sierra Sur de Sevilla. La delegada territorial de Fomento en Sevilla, Susana Cayuelas, ha visitado esta actuación junto al alcalde de Pedrera, Antonio Nogales, y el concejal de Urbanismo de Gilena, José Manuel Ruiz.

Susana Cayuelas ha señalado que esta carretera, que conecta ambas localidades con la autovía A-92, presentaba "tramos con el firme muy deteriorado fruto del elevado tránsito de vehículos pesado y las inclemencias meteorológicas". "Se hacía necesario actuar en una vía muy utilizada por los vecinos de ambas localidades y también de otros municipios del entorno que se desplazan a la estación de tren de Pedrera", ha indicado la delegada territorial, que ha remarcado que "ninguna actuación es pequeña si con ello se contribuye a una mejor seguridad vial".

La A-353 de Estepa a Martín de la Jara pertenece a la red Intercomarcal de carreteras de la Junta de Andalucía. Tiene su origen en la intersección con la autovía A-92 en Estepa y finaliza en la intersección con las carreteras A-378 y A-406 en Martín de la Jara. El tráfico que soporta es de más de 3.000 vehículos diarios, con un 6 por ciento de tráfico pesado. Esto se

edictos en El Correo >>

Empleo en Sevilla

LO MÁS VISTO

INTERNACIONAL **Denuncian al grupo Nirvana por pornografía infantil**

PROVINCIA **La Policía Interviene una tonelada de hachís en Dos Hermanas**

INTERNACIONAL **Descubren un nuevo efecto secundario del coronavirus**

INTERNACIONAL **Deja 4.000 euros de propina en un restaurante de Marbella**

PROVINCIA **Ses meses de cárcel por criar a un perro atado con un alambre**

ESPAÑA **Investigan la muerte de un niño en un hotel de Barcelona**

COLUMNAS **«La hostelería de calidad no se puede quedar fuera del negocio de envío de comida a domicilio»**

y es utilizada también por los vecinos de Gilena, Los Corrales y Martín de la Jara. Además, la vía da servicio a las canteras existentes en la zona.

La Delegación Territorial de Fomento en Sevilla está actuando entre los kilómetros 9 y 13 de la carretera A-353, es decir, desde la salida desde Gilena hasta el tramo urbano de la vía autonómica en Pedrera. Los técnicos han localizado ahí tramos con el firme más dañado, con desperfectos como piel de cocodrilo, roderas o fisuras. Los trabajos, que está llevando a cabo Construcciones Maygar por 35.450 euros, consisten en la renovación de la capa de rodadura en 700 metros lineales de la vía.

Este arreglo del firme se suma a otras actuaciones recientemente anunciadas por la Junta de Andalucía en las carreteras de la Sierra Sur de Sevilla, como las obras de emergencias declaradas para la reparación de dos puentes sobre la autovía A-92 y que suponen una inversión global de más de medio millón de euros.

La intervención de mayor calado se producirá en el enlace situado a la altura del kilómetro 96, que conecta la A-92 con Gilena y Pedrera. Allí está prevista una inversión de 449.788 euros para elevar la cota del tablero del puente para permitir el paso de vehículos de más dimensiones y evitar accidentes como el que dañó su estructura.

La delegada territorial de Fomento también ha informado de la reparación y sustitución de una viga del paso superior de la margen izquierda de la salida 123 de la A-92, dañada también por el impacto de un camión. Este puente, situado en el término de La Roda de Andalucía, enlaza con las carreteras A-365 y A-8327, que comunican no sólo con La Roda, sino también con Pedrera y Sierra de Yeguas. La obra se estima que tendrá una duración de cuatro meses y cuenta con un presupuesto de 196.159 euros.

Su privacidad es importante para nosotros

El Correo • [original](#)

La Consejería de Salud y Familias de la Junta de Andalucía ha declarado un nuevo brote de coronavirus Covid-19 en el centro de personas mayores Gerón de la Carretera de Carmona de Sevilla capital, donde se contabilizan 43 casos confirmados de contagio, todos ellos entre los residentes, según ha avanzado Diario de Sevilla y han confirmado a Europa Press fuentes de dicho departamento autonómico.

En paralelo, recordemos que el brote declarado en el centro de personas mayores Vitalia de Écija se ha cobrado dos muertes más y ya son 14 los ancianos de dicho geriátrico fallecidos a consecuencia del virus.

En concreto, y según los últimos datos recabados por la Consejería, el citado brote de la residencia de personas mayores Vitalia de Écija arroja este miércoles 14 fallecidos, o sea dos más que en el anterior recuento del lunes, así como 20 ancianos aún con resultado positivo en las pruebas de detección de Covid-19 y un trabajador en la misma situación, con lo que al menos se ha reducido el número de casos positivos.

En cuanto al centro de personas mayores Guadaíra, en la citada ciudad alcalaña, el brote arroja en estos momentos un total de 33 ancianos con resultado positivo en Covid-19 y dos trabajadores en la misma situación, por lo que son 29 casos positivos menos.

Respecto al brote del asilo de ancianos de las Hermanitas de los Pobres de Sevilla capital, ubicado en las calle Luis Montoto, después de los primeros cuatro casos confirmados de contagio, --cuatro hermanas de la propia orden de 96,90,79 y 78 años de edad--, este miércoles arroja un total de diez casos divididos entre ocho residentes y dos personas de la plantilla.



Educación no preguntará quién se ha vacunado y quién no en la vuelta al cole

► Las medidas contra el Covid para el curso que viene no cambian: mascarilla, ventilación y distancia

JOSEFINA G. STEGMANN
MADRID

El Ministerio de Educación no tiene planes de llevar ningún tipo de control sobre quién está vacunado y quién no (ya sean alumnos o docentes) de cara a la vuelta al cole del mes que viene.

En la rueda de prensa posterior a la Conferencia Sectorial de Educación (en la que se reúne el ministerio con las comunidades), la ministra del ramo, Pilar Alegría dijo, preguntada por ABC, que «en estos momentos, los datos que se manejan por parte del Ministerio de Sanidad señalan que la vacunación, tanto en docentes como en jóvenes, está siendo exitosa. A diferencia de otros países, la campaña está demostrando una absoluta responsabilidad ciudadana. Seguimos apelando a que todo el que no se ha podido vacunar lo pueda hacer». Fuentes del ministerio concretaron más y aseguraron que «la vacunación no es obligatoria en España y en todo caso, esa sería una decisión de las autoridades sanitarias».

La ministra quiso poner énfasis en los positivos datos de vacunación de cara a la vuelta a las aulas. Un 61,7 por ciento de jóvenes de 12 a 17 años tienen al menos una pauta y algo más del 16 por ciento ya tiene las dos. Añadió, además, que hay porcentajes cercanos casi al cien por cien de vacunación en profesores. «Esta situación nos va a permitir garantizar la presencialidad con más seguridad», señaló la ministra que dijo que quiere que dicha presencialidad sea para todas las etapas y cursos. Si bien aparte de los consejeros y la ministra, también estuvo presente en la reunión un técnico del Ministerio de Sanidad el encuentro acabó con el mismo protocolo con el que se entró. Es decir, el ya

aprobado en el mes de mayo con las actualizaciones incluidas de junio. Este establece, entre otras cosas, el uso obligatorio de la mascarilla a partir de los 6 años, la flexibilización de la distancia interpersonal dentro del aula de 1,5 metros a 1,2 metros a partir de 5º de Primaria y grupos de convivencia estable o 'burbujas' hasta 4º de esta misma etapa. También recomienda la ventilación cruzada. «si es posible de forma permanente para favorecer la circulación de aire y garantizar un barrido eficaz por todo el espacio», señala el documento.

Reparto de fondos

El consejero de la Comunidad de Madrid, Enrique Ossorio, y el de Galicia, Román Rodríguez, pidieron fondos a la ministra, al igual que hicieron otras comunidades, según aseguró este último. «Reclamamos fondos específicos concretos que puedan ayudar a las comunidades a hacer frente al sobrecoste de adaptación que tiene el sistema educativo», dijo el consejero gallego. Alegría, por su parte, señaló la necesidad de colaborar con las comunidades. «El año pasado se hizo una transferencia de 16 mil millones de euros de los que 2.000 fueron a Educación. El 3 de agosto se aprobaron por real decreto otros 13.500 millones a las comunidades para hacer



La titular de Educación, Pilar Alegría, ayer en la reunión sectorial // ABC

frente a la crisis. Con estos fondos se busca cooperar para hacer frente a esta situación. El reparto ya está establecido, pero les he trasladado a las distintas comunidades que sitúen a la Educación como elemento prioritario». Sin embargo, Rodríguez criticó la respuesta de Alegría, que apela a «un fondo general» en lugar de impulsar una parti-

da específica «como sí se hizo el año pasado». «Las comunidades quedamos decepcionadas de no ser capaces de vencer a Alegría», criticó Rodríguez. «En la pasada sesión nos dijeron que estaban los Fondos Europeos pero no están para eso: ni para la limpieza de centros, ni para las mascarillas, ni para los gels», apuntó Ossorio.

DENUNCIAN LA INSUFICIENCIA DE LAS AYUDAS RECIBIDAS

El ocio nocturno factura en agosto un 11% respecto a 2019

CARLOS MANSO CHICOTE MADRID

Los locales de ocio nocturno y espectáculos vienen siendo una de las actividades más damnificadas por las restricciones adoptadas desde el Gobierno y las comunidades autónomas para combatir el Covid. En un mes tan vacacional como agosto, denunció ayer la patronal del sector España de Noche, estos establecimientos apenas facturan el 11,46% de lo que ingresaron en el mismo mes de 2019.

Por otro lado, también destacaron que las ayudas recibidas por las pymes del sector hasta el momento apenas cubren un 12,5% de las pérdidas acumuladas por la pandemia (alquileres, gastos de mantenimientos, Seguridad Social, etc...).

Una situación que lleva a los propietarios y trabajadores de estos negocios a volver a movilizarse y exigir un plan de reactivación específico. En este sentido, el portavoz de España

de Noche, Vicente Pizcueta, cree que «todas las restricciones adoptadas tenían que haber estado acompañadas de medidas de apoyo económico, tanto a través de las ayudas económicas directas, como de los fondos europeos». En concreto, para Pizcueta, deberían de haberse establecido ayudas para pagar el alquiler «o esos gastos generales que han provocado la ruina de prácticamente un 40% del sector».

Desde la patronal del ocio nocturno confían en que las reclamaciones patrimoniales interpuestas contra las autonomías y el Gobierno por las restricciones tengan éxito en los tribunales tras los varapalos judiciales contra el toque de queda.

Casado desinfla el optimismo de Sánchez ante la recuperación

► El líder del PP ve desbocada la economía y avisa: España «no va bien»

MARIANO CALLEJA
MADRID

El optimismo de Pedro Sánchez ante el rebote económico que se está produciendo en España, después de la durísima caída provocada por los efectos de la pandemia, contrasta claramente con el diagnóstico que hacen en el Partido Popular, y que podría situarse entre grave y muy grave. Pablo Casado lo resumió ayer, en un acto sobre los fondos de la UE junto a Manfred Weber, presidente de los populares en el Parlamento europeo: España «no va bien», y presumir de lo contrario es «irresponsable e inmoral».

El PP sabe que la economía será clave en los años que quedan de legislatura, y sobre todo cuando los españoles vayan a votar a las urnas. Por eso dará la batalla para desactivar el optimismo monclovita y denunciar que el panorama no es como lo pinta Sánchez, sino que está repleto de debilidades e incertidumbres.

El primer argumento de Casado es que la pandemia ha sido global, pero la mala política económica previa de este Gobierno, con un excesivo endeudamiento, subida del déficit y despilfarro electoralista, unida a una mala



Manfred Weber y Pablo Casado, ayer en la sede del PP // TAREK

política sanitaria, con decisiones que han llegado siempre tarde, hicieron que España fuera el país de la Eurozona que más cayó, con un 10,8 por ciento del PIB, y que más tarde va a lograr la recuperación. Como contraste, explicó que Estados Unidos ya recuperó la economía pre-Covid en el último trimestre, «y el Gobierno de España alardea de que lo va a hacer en 2023». «Todavía esperan que les demos palmas y la enhorabuena», lamentó el líder del PP.

Esa tardía recuperación de la economía española será la principal tesis de la oposición del PP para criticar las

políticas del Gobierno frente a sus mensajes triunfalistas. Una tardanza que se prevé a pesar de los fondos europeos que ya se están recibiendo.

Un gigantesco Plan E

El líder del PP denunció ante Weber que Sánchez rechazase pactar un plan de reformas con la oposición: «Ofrecimos repartir las cargas de la reconstrucción con el Gobierno, y la respuesta fue no». Una acusación de la que tomó buena nota el presidente del PPE, quien lamentó que el jefe del Ejecutivo no haya sido capaz de llegar a un acuerdo sobre los fondos con los po-

pulares y reclamó transparencia en su gestión y control. En la misma línea crítica, Casado advirtió de que en los planes del Gobierno no hay ninguna visión transformadora, sino que son fondos para consumir a corto plazo y «maquillas las cifras macroeconómicas». Es, dijo, como un gigantesco Plan E, verde y digital, del estilo que aprobó Zapatero, solo «planes a corto plazo» que no sirven para resolver los problemas de fondo.

En lugar de aprovechar los fondos europeos para plantear reformas, avisó Casado, el Gobierno ha puesto en marcha seis contrarreformas: la laboral, la fiscal, la de pensiones, la educativa, la de unidad de mercado y la energética. «Hay un mal Gobierno que está usando las ayudas europeas para su agenda electoral y para hacer lo que sus socios le piden, que está mintiendo en Bruselas y está mintiendo en España», avisó Casado.

El líder del PP resumió así lo que está haciendo el presidente del Gobierno con los fondos: «Europa ha dado un bote salvavidas a España y Sánchez lo ha agujereado para dar de beber a sus socios». El resultado de la política de este Gobierno, a su juicio, es un empobrecimiento de los españoles, con los gastos domésticos disparados, incluida la cesta de la compra, los combustibles y la luz, y con una fuerte subida de impuestos, todo ello en medio de una economía desbocada.

Ante esta situación, Casado cree que presumir de que estamos en la 'Champions League' es «irresponsable e inmoral». «Las cosas no van bien, a pesar de los fondos europeos», sentenció. A su juicio, el auténtico patriotismo «es decir que vamos a hacer las reformas necesarias para que nuestros hijos no tengan que pagar la deuda hasta el año 2060».

Los centros educativos no relajarán las medidas contra el coronavirus a pesar de las vacunas

original



La ministra de Educación Pilar Alegría preside la reunión con las comunidades. / Chema Moya, EFE

Pese al buen ritmo de vacunación, el tercer curso escolar en pandemia comenzará con unas medidas similares al anterior **-mascarilla, ventilación y distancia-**, según se ha acordado en la Sectorial de Educación, en la que la ministra Pilar Alegría ha pedido "no bajar la guardia".

Durante la reunión extraordinario para abordar el inicio de las clases, Alegría ha subrayado que la relajación de las medidas contra el **coronavirus** en los centros educativos solo será posible si mejora la situación epidemiológica y en el caso de que así lo autoricen las autoridades sanitarias.

La ministra ha pedido además a las comunidades autónomas que sitúen "en primera línea" a la educación en referencia a que entre septiembre y noviembre próximos recibirán unos **13.500 millones de euros** para hacer frente a los efectos de la pandemia. Estos fondos, consignados en los Presupuestos Generales del Estado de 2021, no tienen carácter finalista sino que están destinados a servicios esenciales como políticas sociales, sanidad y educación.

Reducir la distancia entre alumnos

Las comunidades y el Gobierno han abordado el protocolo consensuado en mayo pasado con Sanidad, en el que una de las novedades fue la posibilidad de **reducir la distancia interpersonal en las aulas de 1,5 metros a 1,2 metros**; muchos Gobiernos regionales han optado por ello.

Durante la reunión, **Galicia** ha pedido que se tenga en cuenta "el nivel de vacunación" de los alumnos en la vuelta a las aulas, pues en semanas "el 100% de los alumnos mayores de 12 años" van a estar vacunados.

Una petición que ha puesto encima de la mesa también el consejero **madrialeño**, Enrique Ossorio, de modo que se atienda este criterio en el diseño de las medidas sanitarias a aplicar en el sistema educativo para el próximo curso escolar.

"Obviamente, tiene que tener un reflejo", ha reivindicado el representante del Gobierno de Alberto Núñez Feijóo, pues la anterior vez la mayoría de los docentes y de los estudiantes no estaban vacunados contra el coronavirus, al contrario de lo que ahora ocurre. "Creemos sinceramente que esos semáforos (de niveles de alerta) están totalmente desfasados", ha

insistido Ossorio.

Otra de las sugerencias ha venido de la mano del Departamento de Educación de la Generalitat de Cataluña, que evalúa eliminar la obligatoriedad de hacer **cuarentena a los alumnos mayores de 12 años** que ya estén vacunados, en el caso de que aparezca un positivo en su grupo estable. "Lo estamos estudiando con el Departamento de Salud, y probablemente no tendrán que hacer cuarentena", ha afirmado el conseller Josep González Cambray.

Apuesta por la presencialidad

Durante la rueda de prensa posterior a la Conferencia Sectorial, la ministra ha recordado que el curso pasado la presencialidad fue generalizada en al menos hasta tercero de Educación Secundaria Obligatoria y el objetivo es extenderlo ahora a todas las etapas gracias a la vacunación en entornos "seguros y saludables".

En la actualidad, según Alegría, algo más del 60% de los mayores de 12 años tienen una dosis y el 16% tiene la pauta completa, a los que se suman "prácticamente el 100%" del profesorado, lo que permite la **asistencia física "con mayores cotas de seguridad"** y flexibilizar la distancia en la mayor parte de las aulas, de 1,5 a 1,2 en las aulas.

En este contexto, ha hecho un **llamamiento a la prudencia y a "no bajar la guardia"** durante este curso pese al "exitoso" ritmo de vacunación, y ha señalado que las medidas se irán flexibilizando en función de la situación epidemiológica y si así lo autorizan las autoridades sanitarias.

En su opinión, "evidentemente" hay que mantener las medidas de prevención como el uso de la mascarilla, el lavado de manos, la ventilación natural, la limpieza de los centros y los **grupos burbuja en Infantil y Primaria**, pero serán las autonomías las que podrán modular las medidas en función de la situación epidemiológica y las decisiones de Sanidad.

Con respecto a la conveniencia de elaborar un **registro de vacunados con docentes y alumnos**, la ministra se ha remitido a Sanidad, igual que a la petición que han realizado Galicia y Madrid sobre la inclusión del criterio de la vacunación en los escenarios de riesgo.

En cuanto a la demanda de la comunidad educativa y sindicatos de **mantener los ratios de alumnos** por clase igual que el año anterior -más reducidas para frenar los contagios-, la ministra ha reiterado el esfuerzo inversor del Gobierno central para educación.

El año pasado hubo una transferencia de fondos a las comunidades "como nunca antes" para combatir los efectos de la Covid-19 y este año, además de los mencionados 13.500 millones, hay casi 2.000 millones más procedentes de los fondos europeos REACT EU, ha dicho.



AJUSTE DE CUENTAS

JOHN MÜLLER

Inglaterra sin batidos

Todavía no somos capaces de ver el conjunto de distorsiones que ha provocado la pandemia

No hay batidos ni refrescos embotellados en los McDonald's de Inglaterra, Escocia y Gales. El problema es que no hay conductores, ni reponedores de supermercados, ni repartidores. Depende de con quien hables, la culpa es de la pandemia o del Brexit. O de los dos juntos, que es lo más probable. La patronal británica del transporte por carretera considera que faltan 100.000 conductores debido a las nuevas dificultades que ha traído el Brexit para contratar eu-

ropeos. Sin embargo, entre los altos cargos del Gobierno de Boris Johnson, la palabra Brexit no se menciona y las culpas son exclusivamente de las distorsiones que la pandemia ha traído al mercado de trabajo. Es probable que el fenómeno se haya visto agudizado por la confluencia de ambos.

La falta de oferta en determinados segmentos –camareros, repartidores, incluso en la construcción– es una realidad bien contrastada en EE.UU. Ya sea por las ayudas públicas o por una opción personal, mucha gente ha decidido esperar hasta un momento extremo antes de retornar a sus sacrificados empleos, con la esperanza de que caiga algo mejor.

La patronal turística española planteó que sucedía algo parecido en algunas regiones de España (se citó a Cádiz) pero, por lo visto, no ha tenido ni de lejos la misma envergadura.

Todavía no somos capaces de ver el detalle del conjunto de efectos distorsionadores que tuvo el 'shock' de oferta de la pandemia en la economía. Quizá lo que resulta más evidente es lo que pasa en el mercado laboral, porque casi a todo el mundo le ha afectado el teletrabajo, el ERTE, o la ruina. Volver a arrancar la economía mundial está provocando roturas de 'stock' y tensiones en los precios de

las materias primas y combustibles, porque la gran factoría global se está volviendo a mover de manera asimétrica y eso hace que en unos sitios falten cosas que en otras partes sobran. Pero también hay cuestiones menos evidentes: por ejemplo, toda esta discusión en torno a los riesgos que ha supuesto la internacionalización de las cadenas de suministro y que ha llevado a muchas empresas y países a plantearse la posibilidad repatriar todo o parte de esa cadena.

Todo esto tendrá un impacto en los precios. Ayer, Luis de Guindos, vicepresidente del BCE, volvió a insistir en que el brote inflacionario será pasajero y debido principalmente a efectos de base (cambio brusco y no duradero de los precios). «Toda comparación con 2020 es distorsionada, dijo. Pero De Guindos también mostró su preocupación por los efectos de segunda ronda o segunda vuelta, que es cuando el aumento de precios se traslada indiscriminadamente a las rentas. Y, como muchos expertos ya empiezan a vislumbrar, un factor importantísimo en la materialización de estos efectos se deberá a las expectativas y a la respuesta psicológica que la población ofrezca ante las alzas de precios. jmuller@abc.es

La morosidad de la banca cae al 4,4%, su nivel más bajo desde 2009

La morosidad de los préstamos concedidos por el total de entidades de crédito a empresas y particulares se redujo en junio al 4,4%, frente al 4,67% de un año antes, según el Banco de España. Se trata de su nivel mínimo desde abril de 2009, un año en el que la ratio de mora inició su escalada por la crisis financiera. La caída responde a un aumento del crédito del sector y a una disminución del volumen de créditos dudosos.

S. E. MADRID



ARCHIVO

Campaña del verdeo en la provincia de Sevilla.

COAG prevé una buena campaña del verdeo, pero con la amenaza de la sequía

La asociación advierte de que las buenas perspectivas se pueden ver arruinadas por la escasez de lluvias

Redacción SEVILLA

La campaña del verdeo o recogida de la aceituna de mesa en la provincia de Sevilla, que arrancará la próxima semana, se presenta con buenas perspectivas, aunque la sequía puede arruinar una campaña corta y inferior a la media de los úl-

timos cinco años. Según el responsable de Aceituna de Mesa de COAG Andalucía, Antonio Rodríguez, las condiciones son bastante favorables por la retirada de los aranceles a la aceituna verde y la posible retirada de los aplicados a la aceituna negra.

A esto se suma la vigencia de la Ley de la Cadena de Valor, cada vez más implantada en el sector, el buen precio del aceite, un 50 % superior a los del año pasado, y el menor aforo de aceitunas, lo que incide positivamente en el precio, por lo que “las perspectivas

son buenas si la sequía no arruina la campaña”.

Las estimaciones de los técnicos de COAG prevén que no se recogerán ni 500.000 toneladas, una cifra por debajo de la media de las últimas campañas. La interprofesional Interaceituna ha elevado esa cantidad, aunque esta organización cree que “tendrán que corregirla a la baja por la ola de calor de la semana pasada”.

La gordal y la hojiblanca están muy por debajo de la media de los últimos años y la manzanilla tendrá una cosecha mejor.