



CONFEDERACIÓN DE  
EMPRESARIOS  
DE SEVILLA

# **RESUMEN DE PRENSA**

**14 de septiembre de 2021**

# ÍNDICE

#	Fecha	Medio	Titular	Tipo
<b>CES</b>				
1	14/09/2021	Libertad Digital	Entrevista a Miguel Rus en ESRadio	Digital
2	13/09/2021	20 Minutos	El Ayuntamiento inicia una ronda de encuentros con diversos colectivos en el marco del Plan Respira	Digital
3	13/09/2021	Andalucía Información	Movilidad perfila el cierre al tráfico del Centro y Triana   Andalucía Información. Todas las noticias de Ronda	Digital
4	14/09/2021	NOTICIASDE	Elegidos los finalistas por Sevilla en los Premios Alas a la Internacionalización de la Empresa Andaluza   Noticias...	Digital

## ASOCIADOS CES

5	14/09/2021	Diario de Sevilla, 39	Sanguino Corporate incorpora nuevos accionistas	Escrita
6	13/09/2021	Diario de Sevilla	Los hosteleros de Sevilla piden a la Junta levantar las restricciones en el sector	Digital
7	14/09/2021	Diario de Sevilla, 2-3	Más de 152.000 sevillanos siguen pendientes de la primera dosis	Escrita
8	14/09/2021	ABC Sevilla, 21	El Puerto concluye la evaluación ambiental del barrio de Las Razas	Escrita
9	13/09/2021	vivasevilla.es	El agua, el último escollo para el proyecto de Cobre Las Cruces	Digital
10	14/09/2021	Diario de Sevilla, 41	Endesa decide mejorar su tarifa única, 58 euros el MWh durante dos años	Escrita
11	13/09/2021	Diario de Sevilla	Factoría Cruzcampo vuelve a abrir sus puertas tras el verano para unir cultura cervecera y talento, con nuevas rece...	Digital
12	14/09/2021	Diario de Sevilla, 12	El tren llegará en breve a la Zona Franca del Puerto	Escrita
13	14/09/2021	Diario de Sevilla, 30	Díaz pone la pelota de la subida del SMI en el tejado de Sánchez	Escrita
14	14/09/2021	Diario de Sevilla, 30	Calviño anuncia una consulta formal a los agentes sociales	Escrita
15	14/09/2021	ABC Sevilla, 29	V Certamen de Cortos de la Provincia	Escrita

## ACTUALIDAD ECONÓMICA DE SEVILLA

16	14/09/2021	ABC Sevilla, 18-19	El aeropuerto recibió casi 900.000 pasajeros este verano	Escrita
17	14/09/2021	ABC Sevilla, 16-17	Espadas bloquea el plan que Adif encargó a Cruz y Ortiz para Santa Justa	Escrita
18	14/09/2021	ABC Sevilla, 23	Los vecinos del Prado rechazan el Equipo Quirúrgico porque les molestará el ruido	Escrita
19	14/09/2021	ABC Sevilla, 24	El Ayuntamiento ofrece un plan de ocio juvenil contra la botellona	Escrita
20	14/09/2021	ABC Sevilla, 59	Dorantes abre el Año Cultural Nebrija con La Roda del Viento	Escrita
21	14/09/2021	ABC Sevilla, 25	Bruselas libera 77 millones para financiar el tranvía de Alcalá	Escrita
22	14/09/2021	ABC Sevilla, 32	Las incógnitas del Presupuesto 2022	Escrita
23	14/09/2021	ABC Sevilla, 33	El comité de expertos sopesa dar unas pautas para las procesiones	Escrita
24	14/09/2021	ABC Sevilla, 32	Ciudadanos baraja adelantar sus primarias a Presidencia de la Junta de Andalucía	Escrita
25	14/09/2021	Diario de Sevilla, 40	¿A qué se enfrenta Abengoa con Terramar?	Escrita
26	14/09/2021	Diario de Sevilla, 13	Los alumnos de FP superan ya en 15.000 a los de Bachillerato	Escrita
27	14/09/2021	Diario de Sevilla, 43	La falta de agua de riego merma las perspectivas para el algodón	Escrita
28	14/09/2021	Diario de Sevilla, 16	Cultura restaura tres pinturas del siglo XVII de la Universidad Loyola	Escrita

29	14/09/2021	Diario de Sevilla, 10	Inversión de 26,5 millones para mejoras en el AVE Sevilla-Córdoba	Escrita
30	14/09/2021	Diario de Sevilla, 10	La ciudad de Sevilla podría recuperar para uso público la franja del río de Tablada	Escrita
31	14/09/2021	Diario de Sevilla, 7	LA VIDA SIGUE IGUAL	Escrita
32	14/09/2021	Diario de Sevilla, 28	El PSOE califica de cortesía la primera reunión del Presupuesto	Escrita
33	13/09/2021	Diario de Sevilla	Clantech desplegará en Expoquimia el potencial de la ingeniería andaluza para la generación de Hidrógeno	Digital
34	13/09/2021	Diario de Sevilla	Crecen las esperas y las dificultades de acceso a los medicamentos huérfanos	Digital
35	13/09/2021	elCorreoweb.es	Los enganches vuelven a Sevilla y a la Maestranza el 24, 25 y 26 de septiembre	Digital
36	13/09/2021	elCorreoweb.es	Sorpresa para el dueño de Primark	Digital
37	13/09/2021	vivasevilla.es	FAMP pide a Junta "un compromiso decidido" con la recuperación del empleo	Digital

## MÁS NOTICIAS EMPRESARIALES

38	14/09/2021	ABC Sevilla, 48-49	La morosidad de la Administración estrangula a pymes y autónomos	Escrita
39	14/09/2021	ABC Sevilla, 38	Sánchez asistirá mañana a la reunión de la mesa de diálogo con la Generalitat en Barcelona	Escrita
40	14/09/2021	Diario de Sevilla, 31	El Gobierno detraerá beneficios de las eléctricas para rebajar el precio de la luz	Escrita
41	13/09/2021	Diario de Sevilla	Abanca y Afundación reciben el Premio Finanzas para todos del Banco de España y la CNMV por su programa Seura-ment...	Digital
42	13/09/2021	vivasevilla.es	Planas dice que el plan nacional de la PAC "va bien avanzado"	Digital

## "La recuperación económica estará en el buen uso de los fondos europeos"

original



Miguel Rus

El presidente de la Confederación de Empresarios de Sevilla (CES), Miguel Rus, ha pasado este lunes por los micrófonos de "Es la Mañana de Sevilla" de EsRadio. Durante la entrevista, Rus ha valorado los últimos datos del desempleo en la provincia, que apuntan a la recuperación económica. "Pido dejar a un lado los **dogmatismos ideológicos**, nuestro país necesita más diálogo y sentido de estado ante una situación tan excepcional como la que estamos viviendo".

En referencia a la negociación de los presupuestos en Andalucía, Rus ha considerado que son "fundamentales para la recuperación" y ha apostillado que la clave de la recuperación económica y del empleo será "el **buen uso que hagamos de los fondos europeos**, que no sea un gasto sino una inversión que nos ayude a transformar el tejido productivo".

## El Ayuntamiento inicia una ronda de encuentros con diversos colectivos en el marco del Plan Respira

original



El Ayuntamiento inicia una ronda de encuentros con diversos colectivos en el marco del Plan Respira  
20M EP

Tales reuniones se enmarcan, además, en el proceso de información pública de esta propuesta, que permanecerá abierto hasta el 30 de septiembre para recibir sugerencias que pudieran enriquecerla tras su análisis por parte de los técnicos de Movilidad, recuerda el Consistorio en una nota de prensa.

En concreto, esta lunes se han mantenido tres encuentros con una treintena de empresas y asociaciones empresariales de diversos sectores, aglutinados por la Confederación de Empresarios de Sevilla (CES) y el presidente de su Comisión de Movilidad, Tomás González, así como con una decena de representantes de la Asociación de Empresas de Regulación de Estacionamiento y Aparcamientos de Andalucía (Asepan), bajo la presidencia de Silvia Sánchez, y con las asociaciones Solidaridad del Taxi, Elite Taxi y Unión Sevillana del Taxi.

Para este martes hay previstos encuentros con entidades vecinales, asociaciones empresariales, colegios y otros colectivos del Distrito Casco Antiguo y de la zona histórica de Triana. Todas estas reuniones, que están siendo presididas por el delegado de Gobernación y Fiestas Mayores del Ayuntamiento, Juan Carlos Cabrera, son "complementarias" al propio proceso de información pública en vigor desde que el Boletín Oficial de la Provincia de Sevilla recogió, el pasado 17 de agosto, la propuesta del gobierno de la ciudad, a la que, a su vez, se llegó tras un análisis de las aportaciones recibidas durante los periodos de consulta y participación pública que se abrieron durante la segunda mitad del año pasado.

El objetivo de estas reuniones es divulgar nuevamente los términos de la propuesta y resolver las posibles dudas sobre la misma, así como de enriquecer el proceso de participación con las aportaciones que sobre el régimen concreto de autorizaciones pudieran plantearse, y que no estuviesen ya contemplados en la propia propuesta.

"A todos nos une un mismo objetivo con este Plan Respira Sevilla: hacer una ciudad más habitable y saludable, medioambientalmente más sostenible. A la vez, que se impulse la actividad económica, se crean zonas de bajas emisiones", ha asegurado Cabrera. "De hecho, el ejemplo más próximo lo tenemos en el proceso participativo y en la colaboración entre el Ayuntamiento y las empresas, y estas entre sí, que han hecho posible la peatonalización de la calle Mateos Gago y que es ya un modelo de éxito", ha abundado.

Para propuesta elevada por el gobierno municipal se han seguido en todo momento la Ordenanza Municipal de Circulación y los propios criterios marcados por el PMUS y se han tenido en cuenta, además, las aportaciones recibidas durante los dos procesos de participación abiertos durante el pasado año. Y en esta última fase del amplio proceso de información pública, hasta el 30 de septiembre, también se dará cabida a otros supuestos que hayan podido pasar desapercibidos por los técnicos municipales, siempre que estén justificados.

"Estamos ante un sistema que, si abandonar ni un ápice los objetivos principales de reducción del vehículo privado y, en consecuencia, de mejora de las condiciones para el fomento de la movilidad peatonal y ciclista y la seguridad vial en el Casco Antiguo y zona histórica de Triana, el uso del transporte público, la protección del patrimonio y la reducción de la contaminación atmosférica y acústica, es flexible como para garantizar la movilidad de los residentes y de todos los servicios públicos y el normal desarrollo de la actividad económica", ha reiterado el delegado.

## EL PLAN RESPIRA SEVILLA

El régimen de autorizaciones garantiza en todo momento el acceso de residentes, la entrada y salida de los aparcamientos privados, públicos y rotatorios, la carga y descarga de mercancías, el acceso de vehículos de personas con movilidad reducida, los vehículos de los servicios públicos, el paso hacia los hoteles y apartamentos turísticos, la ida y recogida de escolares o de las personas mayores en instalaciones de estancia diurna, y establece un sistema de pases de invitados expedidos por los residentes para sus familiares u otras personas que deseen o, por ejemplo, para las bodas, así como un sistema de autorizaciones ocasionales para cualquier usuario que de forma puntual tenga la necesidad de acceder al interior de las zonas de tráfico restringido mediante un sistema de bolsa de horas anual.

Tanto en el Casco Antiguo como en la zona histórica del barrio de Triana, el régimen de autorizaciones contempla el acceso ilimitado a los residentes, así como el acceso de los usuarios de plazas de garaje en los mismos términos actuales -autorizaciones tipos A y B de la Ordenanza de Circulación-. Y desarrolla especialmente aquellas denominadas como tipo C, planteando un catálogo de excepciones que, de forma justificada, pretenden facilitar sobre todo el desarrollo de la actividad económica y el acceso de aquellos colectivos que, sin tener la consideración de residentes, necesitan acceder a las zonas de tráfico restringido.

Entre ellos están los clientes de establecimientos hoteleros y apartamentos turísticos -con acceso ilimitado si tienen concertado aparcamiento en el hotel o limitado sólo para el check-in y otro el día del check-out en el caso de no tenerlo, y con gestión directa de la lista de excepciones por el propio establecimiento para sus clientes-; para los vehículos vinculados a actividades económicas de las empresas ubicadas en las áreas restringidas, con la puesta a disposición de una bolsa de hasta 500 horas anuales a excepción de vehículos comerciales y de carga y descarga, que no requieren autorización.

Asimismo, se contempla para invitados por parte de los residentes directamente a través de una aplicación móvil, con hasta dos matrículas de forma simultánea por domicilio; para recogida de escolares, con hasta cuatro vehículos por unidad familiar no residente que podrán acceder en días lectivos, con la puesta a disposición de una bolsa de hasta 360 horas y mismo número de accesos por curso escolar y con gestión directa de la lista de matrículas por parte de los propios centros educativos.

También se tienen en cuenta accesos ocasionales, para cualquier usuario que tenga la necesidad de acceder para algún tipo de gestión personal, con una bolsa de 200 horas anuales por matrícula y hasta 10 accesos por matrícula al mes, siendo compatible con las autorizaciones para recogida de escolares y vehículos que transporten o recojan a personas de movilidad reducida; y, por último, otros casos puntuales, como vehículos nupciales, seguridad privada, transporte a centros de estancia diurnas y talleres mecánicos, entre otros.

No tendrán tampoco limitación ni de acceso ni de permanencia aquellos vehículos que transporten o recojan a personas de movilidad reducida, previo registro y acreditación en tiempo real por parte de la persona titular de la tarjeta PMR.



Medio	20 Minutos
Soporte	Prensa Digital
U. únicos	1 274 692
Pág. vistas	4 388 688

Fecha	13/09/2021
País	España
V. Comunicación	19 816 EUR (23,363 USD)
V. Publicitario	6578 EUR (7755 USD)



[https://epservices.eprensa.com/cgi-bin/view\\_digital\\_media.cgi?subclient\\_id=13447&comps\\_id=510333927](https://epservices.eprensa.com/cgi-bin/view_digital_media.cgi?subclient_id=13447&comps_id=510333927)



## Movilidad perfila el cierre al tráfico del Centro y Triana

AYTO • original

El Ayuntamiento de Sevilla, a través del Área de Movilidad, adscrita a la Delegación de Gobernación y Fiestas Mayores, ha iniciado este lunes una amplia ronda de encuentros con representantes de diversos sectores económicos --comercio, hostelería, hotelería, logística, taxi y distribución, entre otros--, asociaciones vecinales y entidades que forman parte de los Consejos de Participación Ciudadana y centros educativos para así recabar sus aportaciones con respecto a la propuesta provisional de delimitación y régimen de autorizaciones para el Casco Antiguo y en la zona histórica de Triana (Plan Respira Sevilla).

Tales reuniones se enmarcan, además, en el proceso de información pública de esta propuesta, que permanecerá abierto hasta el 30 de septiembre para recibir sugerencias que pudieran enriquecerla tras su análisis por parte de los técnicos de Movilidad, recuerda el Consistorio en una nota de prensa.

En concreto, esta lunes se han mantenido tres encuentros con una treintena de empresas y asociaciones empresariales de diversos sectores, aglutinados por la Confederación de Empresarios de Sevilla (CES) y el presidente de su Comisión de Movilidad, Tomás González, así como con una decena de representantes de la Asociación de Empresas de Regulación de Estacionamiento y Aparcamientos de Andalucía (Asepan), bajo la presidencia de Silvia Sánchez, y con las asociaciones Solidaridad del Taxi, Elite Taxi y Unión Sevillana del Taxi.

Para este martes hay previstos encuentros con entidades vecinales, asociaciones empresariales, colegios y otros colectivos del Distrito Casco Antiguo y de la zona histórica de Triana. Todas estas reuniones, que están siendo presididas por el delegado de Gobernación y Fiestas Mayores del Ayuntamiento, Juan Carlos Cabrera, son "complementarias" al propio proceso de información pública en vigor desde que el Boletín Oficial de la Provincia de Sevilla recogió, el pasado 17 de agosto, la propuesta del gobierno de la ciudad, a la que, a su vez, se llegó tras un análisis de las aportaciones recibidas durante los periodos de consulta y participación pública que se abrieron durante la segunda mitad del año pasado.

El objetivo de estas reuniones es divulgar nuevamente los términos de la propuesta y resolver las posibles dudas sobre la misma, así como de enriquecer el proceso de participación con las aportaciones que sobre el régimen concreto de autorizaciones pudieran plantearse, y que no estuviesen ya contemplados en la propia propuesta.

"A todos nos une un mismo objetivo con este Plan Respira Sevilla: hacer una ciudad más habitable y saludable, medioambientalmente más sostenible. A la vez, que se impulse la actividad económica, se crean zonas de bajas emisiones", ha asegurado Cabrera. "De hecho, el ejemplo más próximo lo tenemos en el proceso participativo y en la colaboración entre el Ayuntamiento y las empresas, y estas entre sí, que han hecho posible la peatonalización de la calle Mateos Gago y que es ya un modelo de éxito", ha abundado.

Para propuesta elevada por el gobierno municipal se han seguido en todo momento la Ordenanza Municipal de Circulación y los propios criterios marcados por el PMUS y se han tenido en cuenta, además, las aportaciones recibidas durante los dos procesos de participación abiertos durante el pasado año. Y en esta última fase del amplio proceso de información pública, hasta el 30 de septiembre, también se dará cabida a otros supuestos que hayan podido pasar desapercibidos por los técnicos municipales, siempre que estén justificados.

"Estamos ante un sistema que, si abandonar ni un ápice los objetivos principales de reducción del vehículo privado y, en consecuencia, de mejora de las condiciones para el fomento de la movilidad peatonal y ciclista y la seguridad vial en el Casco Antiguo y zona histórica de Triana, el uso del transporte público, la protección del patrimonio y la reducción de la contaminación atmosférica y acústica, es flexible como para garantizar la movilidad de los residentes y de todos los servicios públicos y el normal desarrollo de la actividad económica", ha reiterado el delegado.

**EL PLAN RESPIRA SEVILLA**

«-- Volver al índice



El régimen de autorizaciones garantiza en todo momento el acceso de residentes, la entrada y salida de los aparcamientos privados, públicos y rotatorios, la carga y descarga de mercancías, el acceso de vehículos de personas con movilidad reducida, los vehículos de los servicios públicos, el paso hacia los hoteles y apartamentos turísticos, la ida y recogida de escolares o de las personas mayores en instalaciones de estancia diurna, y establece un sistema de pases de invitados expedidos por los residentes para sus familiares u otras personas que deseen o, por ejemplo, para las bodas, así como un sistema de autorizaciones ocasionales para cualquier usuario que de forma puntual tenga la necesidad de acceder al interior de las zonas de tráfico restringido mediante un sistema de bolsa de horas anual.

Tanto en el Casco Antiguo como en la zona histórica del barrio de Triana, el régimen de autorizaciones contempla el acceso ilimitado a los residentes, así como el acceso de los usuarios de plazas de garaje en los mismos términos actuales --autorizaciones tipos A y B de la Ordenanza de Circulación--. Y desarrolla especialmente aquellas denominadas como tipo C, planteando un catálogo de excepciones que, de forma justificada, pretenden facilitar sobre todo el desarrollo de la actividad económica y el acceso de aquellos colectivos que, sin tener la consideración de residentes, necesitan acceder a las zonas de tráfico restringido.

Entre ellos están los clientes de establecimientos hoteleros y apartamentos turísticos --con acceso ilimitado si tienen concertado aparcamiento en el hotel o limitado sólo para el check-in y otro el día del check-out en el caso de no tenerlo, y con gestión directa de la lista de excepciones por el propio establecimiento para sus clientes--; para los vehículos vinculados a actividades económicas de las empresas ubicadas en las áreas restringidas, con la puesta a disposición de una bolsa de hasta 500 horas anuales a excepción de vehículos comerciales y de carga y descarga, que no requieren autorización.

Asimismo, se contempla para invitados por parte de los residentes directamente a través de una aplicación móvil, con hasta dos matrículas de forma simultánea por domicilio; para recogida de escolares, con hasta cuatro vehículos por unidad familiar no residente que podrán acceder en días lectivos, con la puesta a disposición de una bolsa de hasta 360 horas y mismo número de accesos por curso escolar y con gestión directa de la lista de matrículas por parte de los propios centros educativos.

También se tienen en cuenta accesos ocasionales, para cualquier usuario que tenga la necesidad de acceder para algún tipo de gestión personal, con una bolsa de 200 horas anuales por matrícula y hasta 10 accesos por matrícula al mes, siendo compatible con las autorizaciones para recogida de escolares y vehículos que transporten o recojan a personas de movilidad reducida; y, por último, otros casos puntuales, como vehículos nupciales, seguridad privada, transporte a centros de estancia diurnas y talleres mecánicos, entre otros.

No tendrán tampoco limitación ni de acceso ni de permanencia aquellos vehículos que transporten o recojan a personas de movilidad reducida, previo registro y acreditación en tiempo real por parte de la persona titular de la tarjeta PMR.

## Elegidos los finalistas por Sevilla en los Premios Alas a la Internacionalización de la Empresa Andaluza

Por Redacción - • original



SEVILLA, 13 (EUROPA PRESS)

El jurado de la provincia de Sevilla de los Premios Alas a la Internacionalización de la Empresa Andaluza, que organiza Extenda-Andalucía Exportación e Inversión Extranjera, ha elegido este lunes como finalistas de su decimoquinta edición a Odders Lab. Queraltó, Vitro e Inerco que competirán por el galardón final regional con las empresas elegidas en el resto de provincias. Jurado que ha estado presidido por el delegado del Gobierno de la Junta en Sevilla, Ricardo Sánchez.

Los Premios Alas tienen como principal objetivo reconocer la labor de las empresas andaluzas en los mercados internacionales, así como estimular al resto del tejido productivo de la comunidad para que inicie su proceso de internacionalización como un elemento más de su actividad económica, y reconocer, así, la labor que ejerce el sector exterior en beneficio de la creación de riqueza y empleo en la comunidad, explica la Junta en una nota de prensa.

Además, esta edición tiene como principal novedad una nueva categoría 'Especial XV Premios Alas, Superación Covid-19', con la que se hace un reconocimiento especial a las firmas andaluzas que hayan realizado una aportación cualitativa de relevancia internacional en el combate contra la pandemia por el Covid –sanitaria, logística, humanitaria, tecnológica, entre otras– y que dicha aportación haya tenido recorrido en los mercados internacionales, a través de la exportación o la transferencia de conocimiento.

Con esta nueva mención, la XV Edición de los Premios Alas cuenta este año con un total de seis categorías. Y como se hace más necesario que nunca reconocer y poner de ejemplo, ante toda la sociedad, la labor que vienen realizando muchas empresas andaluzas para beneficio de la comunidad a lo largo de esta pandemia, además de la categoría 'Especial Superación Covid-19', el resto de categorías también valorarán de forma transversal las aportaciones realizadas en esta materia. Además, otra novedad de esta edición es que es la primera vez que se designan finalistas provinciales para la modalidad de 'Ecommerce Internacional', que anteriormente elegía únicamente el jurado regional.

Según datos de Extenda, Sevilla fue la tercera provincia exportadora de Andalucía en el primer semestre de 2021, con 3.178 millones de euros en ventas, el 18,9 por ciento del total y una subida del 1,9 por ciento con respecto al primer semestre de 2020, y la primera en número de exportadoras regulares –cuatro años seguidos exportando–, con 1.143, las cuales concentraron el 95 por ciento de las ventas y elevan su número un 5,6 por ciento.

El delegado del Gobierno de la Junta ha resaltado su agradecimiento a todos los miembros

del jurado provincial que han participado en esta edición por su entrega y debate constructivo en la elección. Sánchez ha destacado que se ha elegido a los finalistas de la provincia como reconocimiento al esfuerzo desarrollado por estas empresas, “superando obstáculos en los tiempos tan difíciles que vivimos, y ayudando a mejorar la economía sevillana”.

“Desde la Junta queremos agradecer la gran labor que están realizando los emprendedores sevillanos volcándose con la provincia para combatir la crisis económica que ha provocado la Covid-19”. El jurado provincial de Sevilla contó también con la participación de Salvador Fernández, representando a la Cámara Oficial de Comercio, Industria y Navegación de Sevilla; a Miguel Rus Palacios como presidente de la Confederación de Empresarios de Sevilla; a Carlos Alejo García-Mauricio, como presidente de Ghenova Ingeniería; a Manuel Prieto Romero, director provincial de Atresmedia; y a Arturo Bernal Bergua – consejero delegado de Extenda.

#### CUATRO FINALISTAS POR SEVILLA

Las cuatro empresas finalistas de los Premios Alas en la provincia de Sevilla han sido Odder Lab, en la modalidad de ‘Iniciación a la Exportación’; Vitro, en la de ‘Empresa Exportadora’; Grupo Queraltó en la de ‘EcommerceInternacional’ e Inerco Corporación Empresarial en el apartado ‘Implantación Exterior’.

La firma elegida para la primera de las modalidades citadas, con actividad internacional en los últimos tres años, “debe demostrar una labor dinámica y positiva en este proceso”: En este sentido, la designada ha sido una joven empresa sevillana dedicada al desarrollo de videojuegos para plataformas de realidad virtual.

Actualmente, el 99 por ciento de sus ventas son internacionales. Tras el éxito de su primer juego, se han embarcado en dos nuevos proyectos que supondrán un gran crecimiento para la empresa, recibiendo financiación de Facebook y seleccionados para un proyecto interno de I+D que supondrá nuevas contrataciones para final de año y una gran oportunidad de entrar en el mercado asiático.

La modalidad de ‘Empresa Exportadora’, que reconoce a las firmas con ventas exteriores consolidadas que van abriendo mercados fue a parar a Vitro. Este grupo corporativo español está especializado en el desarrollo, fabricación y distribución de equipos, software y reactivos para el diagnóstico In -Vitro mediante la aplicación de técnicas basadas en pruebas no invasivas, como las técnicas de inmunohistoquímica y de biología molecular.

Desde su fundación en Sevilla en 1989, cuenta con más de 30 años de experiencia en el suministro de reactivos y plataformas de diagnóstico IVD a los hospitales y laboratorios de referencia de nuestro país. Cuenta con instalaciones productivas en Sevilla y Granada, además de oficinas en Madrid Valencia y Lisboa.

En la categoría de ‘Implantación en el Exterior’, para empresas con inversión internacional, ganó Inerco, una empresa fundada en 1984 por un grupo de profesores de la Escuela Superior de Ingenieros Industriales de la Universidad de Sevilla, que ofrece tecnología e ingeniería integral y servicios de consultoría en las áreas de energía, medio ambiente, salud y seguridad. Además, desarrolla proyectos para las principales compañías internacionales de los sectores de energía, química o cemento, entre otros.

Gracias a su decidida apuesta por la innovación y el desarrollo tecnológico, es líder en procesos de descarbonización, transición energética, reducción de emisiones, control del ruido, tratamiento de aguas industriales y recuperación de suelos contaminados.

Por último, la modalidad de ‘Ecommerce Internacional’, para empresas que en el desarrollo de su actividad exterior empleen de forma sistemática y planificada el comercio electrónico o ‘ecommerce’, con la tecnología como método y fin de la comercialización, ha ido a parar a Queraltó. Empresa familiar y centenaria apasionada por la innovación y la internacionalización.

Abrió su primer establecimiento en 1898 en la sevillana calle Cerrajería, adaptándose a las necesidades del mercado en cada momento. Una empresa de alma digital que ve la

transformación como una oportunidad. Su evolución en los últimos años pasa por una estrategia multidominio y multimarca, tanto B2B como B2C mediante webs propias y marketplaces. Su plantilla pasó de 18 empleados en 2014 a más de 110.

#### SUPERACIÓN COVID-19

En el caso de la categoría de 'Superación Covid -19', el jurado regional decide la empresa ganadora entre todas las candidaturas que presenten los miembros del jurado.

Además, corresponde a este jurado regional conceder las dos modalidades de premio en la categoría de 'Trayectoria Internacional', eligiendo de entre las candidaturas que propongan sus propios integrantes, tanto para la modalidad de empresa, como para la de institución o persona. Las firmas de estas categorías, así como las ganadoras a nivel regional de las otras cuatro categorías, se conocerán tras la reunión del Jurado Principal en el próximo mes de octubre.

# Sanguino Corporate incorpora nuevos accionistas

## Redacción

El departamento Corporate de Sanguino Abogados anunció ayer que se constituye como sociedad independiente, dando así entrada a nuevos accionistas como los empresarios Miguel Gallego (Grupo Lando Inversiones) y Cristina de Vicente (CEO de TSO – The South Oracle).

Este movimiento supone, según explican sus responsables en un comunicado, un paso más en el desarrollo del plan estratégico de la compañía, con el objetivo último de convertirse en la boutique de fusines y adquisiciones (M&A) de referencia en Andalucía.

Durante los últimos 8 meses, Sanguino Corporate ha estado muy activo en el mercado del M&A de Andalucía, con operaciones en el sector Industrial, de IT y Retail.

Manuel Fernández Maza, CEO de Sanguino Corporate, declaró sobre la entrada de los nuevos accionistas: “Supone un importante respaldo al proyecto, no solo por la confianza depositada en el equipo directivo, sino porque nos permitirá continuar creciendo y atrayendo un talento necesario para una actividad con mucho potencial en nuestra región”.

Lo que comenzó gracias al respaldo y empuje de Sanguino Abogados, continúa de manera independiente para convertirse en un referente de la industria”, agregó Fernández Maza.



# Diario de Sevilla

# SEVILLA

SEVILLA PROVINCIA ANDALUCÍA ESPAÑA ECONOMÍA SOCIEDAD DEPORTES CULTURA COFRADÍAS OPINIÓN ≡ TODAS LAS SECCIONES

SEVILLA VIVIR

## CORONAVIRUS

# Los hosteleros de Sevilla piden a la Junta levantar las restricciones en el sector

- [Los hosteleros de Sevilla cifran en un 35% las pérdidas en verano](#)
- [Bajan todos los indicadores de la pandemia en Sevilla](#)



Un nutrido grupo de turistas hacen cola para visitar el Real Alcázar de Sevilla. / JOSÉ ÁNGEL GARCÍA

R. S.

13 Septiembre, 2021 - 19:41h



La asociación de hostelería de Sevilla y provincia exige a la Junta que "ponga fin a dieciséis meses de restricciones" y decrete la vuelta a la normalidad en los horarios y los aforos. "Hemos aguantado todas las restricciones, las ayudas llegan con cuentagotas, si es que llegan, siempre hemos tendido la mano al diálogo, pero ya está bien", sentencia su presidente Antonio Luque.

El colectivo defiende que "es necesario trabajar sin restricciones, al igual que lo hacen ya la mayoría de actividades profesionales" y denuncia que llevan meses "sufriendo una imagen mediática diaria nociva que ha herido la dignidad y seriedad del sector". Igualmente, sostiene que en el comienzo de la temporada otoñal y con la vuelta a la normalidad tras el verano, la hostelería debe dar el servicio completo.

"Hemos perdido mucho turismo este verano y no podemos perder más", advierte Luque, quien ha avanzado que, "si hace falta, se movilizarán una vez más para que la hostelería vuelva a trabajar con dignidad".

TAGS · [hosteleros](#) · [Hostelería](#) · [Coronavirus](#)

COMENTAR / VER COMENTARIOS

Contenido patrocinado

CONTENIDO PATROCINADO

**Algeciras: Destino ideal para las familias, el deporte y el contacto con la naturaleza**

«-- Volver al índice



**Alain Delon amoureux à 85 ans : il présente Hiromi, sa nouvelle...**

Gala



**Elle s'est cachée sous le lit pour espionner son mari mais l'a...**

People Today



**Marlène Jobert a 80 ans, tenez votre coeur avant de la voir**

Easyvoyage



**Femmes de footballeurs : notre Top 20 des plus belles femmes...**

Easy



**Ces étranges pratiques étaient très répandues dans le Far West**

Soo-healthy.com



**Le partenaire de Céline Dion confirme ce que nous savions...**

Do It Houses

**prixtel.**  
**40 Go = 4,99€**

SANS ENGAGEMENT

**Plus que quelques jours pour profiter de ce forfait mobile...**

Prixtel



**Cet appareil GPS fait fureur en France**

Expert Market



**45 photos phénoménales prises au parfait moment**

Bridoz

Enlaces Patrocinado por Taboola ▶

COMENTAR

INICIAR SESIÓN O REGÍSTRATE

Escribe tu comentario

Tienes que estar registrado para poder escribir comentarios.  
Puedes registrarte gratis aquí.

ENVIAR COMENTARIO

0 COMENTARIOS

Últimas noticias Más leído

1



Estanislao Martínez: "Hoy hay una gran preocupación en seguridad alimentaria"

2



La CE se prepara para emitir bonos verdes NextGenerationEU por 250.000 millones

3



La falta de agua de riego merma las perspectivas para el algodón

4



Los frutos rojos, máximo exponente de la "real food"

5



Koppert introduce nuevas estrategias de control biológico en berries

## SUSCRIPCIÓN

Iniciar sesión

Registro

Newsletters

Notificaciones

PDF Interactivo

## PUBLICACIONES

Diario de Cádiz

Diario de Jerez

Europa Sur

Huelva Información

El Día de Córdoba

## CANALES

Con Cuchillo y Tenedor

Wappíssima

Salud y Bienestar

AGR+ Agricultura y Alimentación

## REDES SOCIALES

Facebook

Twitter

Instagram

Youtube

Flipboard

## WEBSITE

Aviso legal

Política de Privacidad

Política de cookies

Configuración de privacidad

Utilizamos cookies propias y de terceros, y tecnologías similares para analizar el tráfico, la navegación web y con fines estadísticos; identificar y mantener sesiones de usuario; compartir y mostrar contenido en redes sociales; identificar, seleccionar y mostrar contenidos publicitarios y no publicitarios, en ocasiones de forma personalizada con base en analítica y el perfilado de usuarios; medir el rendimiento de los anteriores; utilizar estudios de mercado para generar información; y desarrollar y mejorar productos. Cualquier acción positiva relacionada con la navegación, salvo cuando legalmente se exija consentimiento explícito (para perfilado y segmentación avanzada), implicará una autorización para su instalación de conformidad con lo indicado en nuestra [Política de Cookies](#). Adicionalmente, puedes aceptar todas o algunas de las cookies, rechazarlas o cambiar la configuración y preferencias. [Ver nuestros socios](#)

**Nosotros y nuestros socios hacemos el siguiente tratamiento de datos:**

Almacenar o acceder a información en un dispositivo, Anuncios y contenido personalizados, medición de anuncios y del contenido, información sobre el público y desarrollo de productos, Datos de localización geográfica precisa e identificación mediante las características de dispositivos

Configurar

Aceptar todas



# Más de 152.000 sevillanos siguen pendientes de la primera dosis

● Los treintañeros están siendo los más rezagados en la inmunización frente al Covid ● La Junta de Andalucía sigue encomendándose a la vacunación sin cita para reducir estas cifras

**Cristina Valdivieso** SEVILLA

152.654. Ese es el número exacto de sevillanos mayores de 12 años que aún no se han vacunado contra el Covid-19. Y ese es el número exacto de personas que está buscando Salud para inmunizarlos y evitar de esta manera que se contagien y sigan extendiendo el virus sin freno. Es cerca del 9% de la población a vacunar, según las propias cifras de la Consejería de Salud. En Andalucía, son más de 750.000 las personas que no han iniciado la pauta, siendo Málaga la provincia con más rezagados, con 225.791 ciudadanos en esta situación, el 15% de la población.

La vacunación masiva de la población se ha ralentizado durante el mes de septiembre y según avanza la distribución de la vacuna es más difícil vacunar. Esa ralentización se ha notado en todos los paí-

Los adolescentes han tomado la delantera al grupo de 30 a 39 años con el 84% con una dosis



Una joven recibe la vacuna contra el Covid en el 'vaccinódromo' del Estadio de la Cartuja.

JUAN CARLOS VÁZQUEZ

ses que han empezado antes la campaña y se hace todavía más complicada en grupos con un porcentaje pequeño pendiente de vacunar. Llegar a todos depende de varios factores: que se hayan contagiado hace más de un mes o que algunas de las personas con dudas se decida a vacunarse.

Pero, ¿quién está pendiente de vacunar en Sevilla? La quinta ola puso el foco en los más jóvenes, especialmente, en los adolescentes que fueron el grupo donde se concentró una parte sustancial de los nuevos casos en el arranque del verano, lo que originó un rebrote en la pandemia así como una cierta visión de irresponsabilidad asociada a ellos por no cumplir las restricciones. Pero, ahora, han sido los adolescentes los que han demostrado su compromiso para hacer frente a la pandemia acudiendo de forma mayoritaria a vacunarse, incluso más que los veinteañeros y los treintañeros. Estos últimos son los más rezagados y el grupo que presenta una menor cobertura.

En concreto, según los datos publicados ayer por la Junta en su portal estadístico del Instituto de Estadística y Cartografía de Andalucía (IECA), en la provincia de Se-

## Bajan todos los indicadores de la pandemia

Los casos activos de coronavirus se han reducido en más de un millar durante el fin de semana. También la incidencia acumulada por Covid-19 ha caído más de 20 décimas en el mismo periodo, hasta 120 casos por cada 100.000 habitantes, y la ocupación en las UCI está en cifras similares a la de principios del verano, cuando la quinta ola apenas se vislumbraba en el horizonte. Según el último balance, la pandemia sigue a la baja tras la quinta ola, con un total de 115 nuevos positivos diagnosticados en las últimas 48 horas. El descenso de contagios se traduce en una menor presión asistencial, con veinte pacientes menos ingresados en los hospitales sevillanos, donde actualmente se atienden 132 enfermos, de los que 35 están en la UCI. No obstante, y pese a la mejoría generalizada, el virus sigue cobrándose vidas en la provincia. Dos más en el fin de semana.

villa, el 84,2% de las personas entre 12 y 19 años tiene al menos una dosis, mientras que en los veinteañeros la cifra es del 81,7% y en los treintañeros del 81%. Esa diferencia porcentual, aunque mínima, cobra mayor relevancia al tener en cuenta que para los adolescentes la campaña empezó mucho más tarde y son, precisamente, los que están ahora mismo en pleno proceso de convocatoria. Eso explica que, pese al alto volumen de inmunizados con una dosis, todavía no haya dado tiempo a administrar un volumen elevado de pautas completas y de ahí que, en ese caso, se sitúen a la cola de todos los grupos poblacionales con el 56,5% del total de este grupo de edad con los dos pinchazos, frente al 74,3% y 76,6% que ya han completado la pauta entre 20 y 29 años y 30 y 39, respectivamente.

Tras ellos, en respuesta a la campaña de inmunización contra el Covid, se sitúa el siguiente grupo etario; es decir, el de 40 a 49 años, el más numeroso en la provincia de Sevilla. De los 329.940 vecinos de este tramo, 294.331 se han vacunado al completo (89,2%) y el 91% (300.241) han recibido al menos una dosis. A continuación, el rango

de 50 a 59, que se encuentra aún al 98% tras llegar a 281.997 primeras dosis y seguir pendiente de iniciar la vacunación algo más de 5.000 censados, según los datos de población actualizados en 2020 por el Instituto Nacional de Estadística (INE) que fija en 287.714 el total de sevillanos dentro de este grupo.

A partir de aquí, la franja de edad más volcada con la inmuniza-

ción mayor de 12 años, es decir, de la población diana (casi 1.705.000 habitantes) a la que va dirigida la vacuna, de acuerdo a cifras del Instituto Nacional de Estadística. Si se tiene en cuenta el porcentaje respecto a la población total (1.957.688), el 75,6% está inmunizado.

Aún así, la Consejería ha decidido ser ambiciosa e intentar llegar más allá, porque en cuanto a inmunización contra el Covid-19 se refiere, cuantas más personas haya, mejor. Para ello, sigue recurriendo a estrategias de captación mediante la habilitación de espacios para la vacunación sin cita para facilitar la administración de la primera dosis a los residentes que se encuentran fuera de su domicilio habitual así como a aquellas personas (de 12 a 65 años) contagiadas por Covid-19 hace más de cuatro semanas y que hayan superado la infección. También pueden acudir a los puntos de vacunación habilitados las mujeres embarazadas que no hayan comenzado la pauta de vacunación, según fuentes sanitarias. Se trata de una estrategia más para aumentar la cobertura vacunal y tratar de llegar a esos más 152.000 sevillanos que se han

Un total de 1.474.017 personas tienen la pauta en la provincia, el 86,7% de la población diana

Los grupos de personas mayores de 60 años que ya han completado su vacunación al 100%.

## ALTA COBERTURA

A nivel general, el ritmo de vacunación en la provincia está siendo excelente teniendo en cuenta los últimos datos de inmunización facilitados ayer por Salud. Un total de 1.474.017 personas en la provincia tiene ya la pauta completa, lo que supone un 86,5% de la po-

Distribuido para CONFEDERACIÓN N DE EMPRESARIOS DE SEVILLA \* Este artículo no puede distribuirse sin el consentimiento expreso del dueño de los derechos de autor.



JOSÉ ÁNGEL GARCÍA

Un nutrido grupo de turistas hacen cola para visitar el Real Alcázar.

quedado descolgados de la inmunización.

### VACUNACIÓN SIN CITA

En estas jornadas se administrarán las vacunas de ARN mensajero (Moderna o Pfizer) y podrán acudir también las mujeres embarazadas que no hayan comenzado la pauta de vacunación, según informó la Junta de Andalucía en un comunicado. En la nota se especifica, igualmente, que estos usuarios serán atendidos sin necesidad de realizar trámites previos de petición de cita o desplazamiento temporal.

En Sevilla, esta semana se han habilitados jornadas de vacunación sin cita en Osuna, Estepa, La Luisiana, Marchena, El Saucejo, Puebla de Cazalla, Écija, Cantillana, Morón de la Frontera, Gines, El Pedroso, Alanís, Guadalcanal, Santa Olalla, Olivares, Tocina, Cazalla de la Sierra, Guillena, Constantina, Coria del Río, Pilas y en Sevilla capital, en la sede del Distrito Sanitario Sevilla, los miércoles y jueves de 9:00 a 19:00 horas, y en el Hospital de Valme, de lunes a viernes de 8:30 a 13:30.

En la provincia, desde que arrancó la campaña hace casi nueve meses, se han administrado 2.885.786 vacunas y un total de 1.565.964 personas tienen al menos una dosis.

## Hosteleros piden a la Junta levantar las restricciones

La asociación de hostelería de Sevilla y provincia exige a la Junta que "ponga fin a dieciséis meses de restricciones" y decrete la vuelta a la normalidad en los horarios y los aforos. "Hemos aguantado todas las restricciones, las ayudas llegan con cuentagotas, si es que llegan, siempre hemos tendido la mano al diálogo, pero ya está bien", sentencia su presidente Antonio Luque. El colectivo defiende que "es necesario trabajar sin restricciones, al igual que lo hacen ya la mayoría de actividades profesionales" y denuncia que llevan meses "sufriendo una imagen mediática diaria nociva que ha herido la dignidad y seriedad del sector". Igualmente, sostiene que en el comienzo de la temporada otoñal y con la vuelta a la normalidad tras el verano, la hostelería debe dar el servicio completo. "Hemos perdido mucho turismo este verano y no podemos perder más", advierte Luque, quien ha avanzado que, "si hace falta, se movilizarán una vez más para que la hostelería vuelva a trabajar con dignidad".





Vista panorámica del muelle de Tablada y la avenida de Las Razas donde irán las viviendas // ABC

## El Puerto concluye la evaluación ambiental del barrio de Las Razas

► Llevará este mes el documento ante la Junta para avanzar en el cambio del PGOU

**E. MARTOS**  
SEVILLA

El Puerto de Sevilla entregará este mes a Urbanismo el borrador de la estrategia de evaluación ambiental de las parcelas de la avenida de Las Razas donde se construirá un nuevo barrio de 700 viviendas. Este proceso, que es necesario para cambiar en el PGOU el uso terciario de ese suelo a residencial, avanza a buen ritmo con miras a que en el primer trimestre del año haya concluido y se pueda sacar a subasta.

Fuentes de la Autoridad Portuaria aseguran a ABC que «hay una colaboración absoluta entre todas las administraciones competentes para agilizar el trámite». Aclaran que «el pasado mes de julio terminó la tramitación de consultas previas que lleva a cabo el Ayuntamiento» y que por parte del equipo del Puerto se está cerrando el borrador inicial para la evaluación ambiental estratégica, un documento que se entregará a la Gerencia de Urbanismo antes del 30 de septiembre.

Las fuentes consultadas señalan que de ahí irá a la Consejería de Agricultura, Ganadería, Pesca y Desarrollo Sostenible, que es la que tramita la solicitud y emite la resolución de esta evaluación ambiental. «Una vez que termine este proceso, se abordará el documento urbanístico en el que ya

se avanza también a nivel técnico». La Autoridad Portuaria dice haber encontrado mucha coordinación entre todos los equipos para resolver este escollo burocrático tras el cambio planteado en ese suelo que es propiedad del Puerto, pero no está considerado de dominio público portuario. Por esa misma razón se puede enajenar y se pueden construir viviendas.

Ese proyecto, que se cambió a última hora para permitir una mejor ordenación del entorno, será el nexo de

**Las administraciones competentes están agilizando los trámites para que el cambio de PGOU esté listo a principios de 2022**

unión entre los barrios de Reina Mercedes y Heliópolis con el futuro distrito urbano portuario que convertirá el muelle de Tablada en un espacio comercial y de ocio.

En la acera opuesta es donde se levantarán los bloques de pisos, que quedarán justo enfrente de las naves regionalistas del 29. La intención de la Autoridad Portuaria es parcelar el terreno y venderlo a varias promotoras en lugar de hacerlo en un único lote como avanzó su presidente, Rafael Carmona, el pasado verano. La tasación de estos activos que hizo la empresa estatal Segipsa hace casi dos años ascendía a unos 50 millones de euros y esa es la referencia que se maneja para el cierre de la operación.

De las 700 viviendas previstas, el 70% se destinará al mercado de renta libre, mientras que el 30% será para VPO, pero levantadas por promotoras privadas. Además se construirán también equipamientos públicos y privados de uso terciario, que podrían ser nuevas dependencias de la Universidad de Sevilla, colegios, guarderías o supermercados. Incluso se plantea la posibilidad de ubicar allí hasta un hotel.

Buena parte del dinero que se saque por estos terrenos se invertirá en el desarrollo de la otra acera de la avenida de Las Razas, la que forma parte del muelle de Tablada. Este segundo proyecto, que sí depende por completo del Puerto, contempla la recuperación de todo ese patrimonio que componen las naves, los tinglados portuarios e incluso los elementos industriales como los noráis y las grandes grúas que ya no tienen uso.

Responsables de la oficina técnica que diseña el distrito portuario -formada por el estudio de arquitectura Eddea y la consultora CBRE- ofrecieron el pasado junio un avance de cómo quedaría el entorno donde habrá amplios paseos peatonales tanto a pie de muelle como por las calles interiores, espacios de esparcimiento y locales que se podrán adaptar a distintos tipos de negocios. También se crearán nuevas rutas ciclistas y accesos peatonales desde varios puntos de la avenida de Las Razas, que perderá el aspecto de carretera industrial para ser una zona completamente urbana.

## El agua, el último escollo para el proyecto de Cobre Las Cruces

Ecologistas • original



La mina Cobre Las Cruces. Ecologistas

- El uso de agua de los acuíferos y la modificación del sistema de drenaje y reinyección, trámites pendientes
- Ecologistas en Acción ve excesivos los seis millones de metros cúbicos pedidos y advierte de sus incumplimientos
- La empresa asegura que su proyecto es robusto a nivel de empleo y sostenible medioambientalmente



ESTE VERANO,  
DATE UNA ALEGRÍA.

El agua es la clave para el nuevo proyecto de **Cobre las Cruces**, la **extracción subterránea y su innovadora planta polimetalúrgica** para procesar la producción de cobre, zinc, plomo y plata. Y es el **último escollo** administrativo que tiene que superar, en dos meses escasos, para salir adelante tal y como está planteado y ha recibido las bendiciones de la Junta de Andalucía en todos sus aspectos. **Le quedan dos trámites preceptivos: la renovación de la concesión de uso de aguas del acuífero, y la modificación del sistema de drenaje y reinyección de agua.**

El nuevo proyecto denominado **PMR (Polymetallurgical Refinery o Refinería Polimetalúrgica)** ya ha obtenido la **autorización** por parte de la **Consejería de Transformación Económica**, que incluye su plan de restauración ambiental, la **Autorización Ambiental Unificada y la Autorización Ambiental Integrada**, pero le queda el principal escollo, el **uso de las aguas subterráneas** y que ya le ha dado a la compañía más que un quebradero de cabeza e incluso una **condena por delitos contra el medio ambiente y de daños continuados al dominio público.**

La empresa ha solicitado oficialmente a la **Confederación Hidrográfica del Guadalquivir** la concesión de aguas públicas para su proyecto de mina subterránea y planta polimetalúrgica, con un **uso máximo de 4.360.000 m3/año, de las que 3.330.000 m3/año serán de aguas subterráneas.** Salió a exposición pública el 19 de agosto, **se cerrará en algo más de dos meses**, en noviembre y se acompaña de una prolífica documentación que justifica no sólo el



uso de esas aguas -incluyendo la **cesión de usos de fincas afectadas**, entre ellas **una propiedad de Cayetano Martínez de Irujo**- y su mínima afección al bien hídrico, sino el impacto económico y el respaldo que ha obtenido.

Pero sus **antecedentes** le preceden, recuerda **Isidoro Albarreal, de Ecologistas en Acción**, que insiste en que CLC **“siempre han cogido mucho más de lo que le han concedido”**. Ese antecedente es una de sus bazas dentro de las **alegaciones que presentarán** formalmente a la CHG, ya que Ecologistas considera que **el proyecto dejará “sin reservas” en época de sequía a Sevilla** al pretender extraer hasta **6 millones de metros cúbicos de aguas subterráneas protegidas**, la cantidad que se le ha otorgado en las autorizaciones ambientales unificada e integrada (AAU y AAI), una cifra que la organización considera **excesiva**.

#### Trayectoria “infractora”

Si en **2004** se autorizó una **mina a cielo abierto** con la condición de **no afectar a las aguas subterráneas**, por eso la CHG le autorizó **sólo 180.000 m3/año**, la historia de la mina ha demostrado que **de 2009 a 2019, CLC consumió 1.000.000 m3/año por encima de la autorización**. Y además, en **2008** se tuvo que **paralizar la planta por contaminar con arsénico el acuífero**, hechos por los que fueron **condenados “sus tres máximos dirigentes”** en 2016.

**“Dada la trayectoria infractora de CLC”, sus “aguas de mina” harán que finalmente se extraigan 30 millones m3/año del acuífero**, que además de ser reserva estratégica en tiempos de sequía “equivale al consumo de los 700.000 habitantes de Sevilla durante un año”. **“El sistema de drenaje e inyección, nunca ha funcionado”**, se lamenta Albarreal, que alerta además de que la empresa minera **vierte directamente al Guadalquivir 900.000 m3 al año y ahora se pueden alcanza los 2.340.000 m3**.

Además destaca un detalle importante. CLC pasará de un **proyecto minero de extracción a cielo abierto**, en el que se **producían residuos secos** y en cuyo tratamiento se invertía al ser el cobre de muy alta calidad, a una **extracción en galería subterránea, como las antiguas, con una planta de tratamiento** de los cuatro principales materiales de la Faja Pirítica que producirá **residuos en forma de lodos**.

“Es una **ventaja que puedan tener la corta para depositarlos**, lo que evita que pase lo de **Aznalcóllar, pero sí puede filtrarse al acuífero**, como ocurre en **Riotinto**, por lo que tendrán que invertir en su **impermeabilización**”, asegura. Aunque también recuerda que la **“detracción masiva e ilegal de aguas subterráneas”** fue una de las causas de que en **2019** se produjera el **derrumbe masivo de la escombrera norte** hacia el interior de la propia mina.

#### El nuevo proyecto

La **empresa**, sin embargo, insiste en que se ha presentado toda la documentación requerida a cada uno de los organismos competentes y **“confía” en el proyecto, que es muy robusto, en términos de empleo, pero también sostenible medioambientalmente**.

El **nuevo proyecto** minero y metalúrgico de CLC, destinado a la **producción de cobre, zinc, plomo y plata**, tendrá un periodo de actividad de al menos **14 años**, supondrá una **inversión directa superior a los 500 millones** y otra adicional de **177 millones para la construcción de instalaciones de energías renovables** dirigidas al autoconsumo, ya que alimentarán de energía limpia esta nueva línea industrial. Además, el desarrollo previsto **a lo largo de la vida del proyecto** se estima que generará unos **450 millones en ingresos públicos**.

Según CLC, el **empleo previsto** alcanzará los **1.200 puestos de trabajo** durante la fase de **construcción** y en la fase de **producción** se generarán unos **900 empleos directos** (480 propios de la empresa y 420 de contratas), así como unos **1.500 empleos indirectos e inducidos**.

Una vez agotado el mineral secundario que se ha venido explotando, la compañía plantea la **continuidad de la actividad con el nuevo proyecto polimetalúrgico apoyado en una mina subterránea y en una nueva plata polimetalúrgica para la producción de los cuatro metales**.

Todo ese proceso se realizará con una **tecnología** que representa una **“innovación única”** en la minería mundial al completar el **proceso “de la mina al metal”**, es decir, **desde la extracción del mineral hasta su transformación en metal, listo para su comercialización**.

Este sistema, con el que Cobre Las Cruces ha estado hasta ahora produciendo el cobre más puro del mundo (99,999%), **“se ha perfeccionado y ampliado para procesar también el mineral polimetálico”**. Se trata de un material muy abundante en la Faja Pirítica andaluza, pero hasta ahora era muy complejo de procesar por la dificultad de separar sus componentes.



Medio	vivasevilla.es
Soporte	Prensa Digital
U. únicos	143
Pág. vistas	

Fecha	13/09/2021
País	España
V. Comunicación	347 EUR (408 USD)
V. Publicitario	150 EUR (176 USD)



<https://vivasevilla.es/andalucia/994797/el-agua-el-ultimo-escollo-para-el-proyecto-de-cobre-las-cruces>

# Endesa decide mejorar su tarifa única, 58 euros el MWh durante dos años

**Redacción** SEVILLA

Endesa anunció ayer que mejora su tarifa plana personalizada para dar tranquilidad a los consumidores en el mercado regulado ante la escalada de los precios de la electricidad en el mercado mayorista.

Así, la compañía ofrece ahora pasar a calcular esta tarifa, denominada Tarifa Única, sobre un pre-

cio base de 58 euros el megavatio por hora (MWh), que se mantendrá fija y sin variaciones durante dos años. De este modo, afirma Endesa, los cerca de 11 millones de consumidores acogidos al Precio Voluntario al Pequeño Consumidor (PVPC) que opten por la Tarifa Única de Endesa tendrán garantizado durante dos años que pagarán todos los meses lo mismo

y a un precio que supone menos de la mitad del que marca actualmente el *pool*.

Endesa lanzó la Tarifa Única en noviembre del año pasado con un modelo de cuota fija personalizada adaptada al consumo individual de cada cliente, con energía 100% renovable, sin permanencia y con bonificación al consumo eficiente.



## Factoría Cruzcampo vuelve a abrir sus puertas tras el verano para unir cultura cervecera y talento, con nuevas recetas artesanas y propuesta formativa

original



Alumnos de la Escuela de Hostelería de la Factoría Cruzcampo en Sevilla.

**Factoría Cruzcampo** abre sus puertas tras el verano, con nuevas recetas de cervezas artesanas y la incorporación de la segunda promoción de alumnos de **Talento Cruzcampo**. Así, este espacio retoma su actividad de elaboración cervecera y formación, manteniendo abierto el plazo de inscripción del programa anual de becas para su curso de hostelería hasta el 1 de octubre.

Manteniendo su fin social, este espacio incorpora **novedades** para sus visitantes y para contribuir a que los jóvenes desarrollen la mejor versión de sí mismos, encontrando su mejor acento, potenciando el talento que todos llevan dentro.

Vista general de la fábrica de Cruzcampo, sobresaliendo en altura el edificio Palomar.



Vista general de la fábrica de Cruzcampo, sobresaliendo en altura el edificio Palomar.

Con ese espíritu nació hace un año **Talento Cruzcampo**, el curso de hostelería que se celebra en estas instalaciones y que brinda la oportunidad a sus estudiantes de aprender a desenvolverse tanto en cocina como en sala en un entorno profesional.

Tras el éxito de la primera edición, **Cruzcampo** refuerza su compromiso social ofreciendo **más ayudas a jóvenes** que buscan oportunidades laborales en el ámbito de la hostelería, becándoles con un año de alojamiento y formación en las instalaciones de Factoría Cruzcampo. Este lugar está diseñado para facilitar que aprendan con práctica ante **público real** desde el comienzo de su formación.

Durante el resto del curso en este espacio único, el talento ayudará al talento. Y es que, para

promover el crecimiento personal y profesional de los jóvenes becados por **Cruzcampo**, a través de su fundación, la convivencia en Factoría Cruzcampo es clave. La formación diaria que desarrolla la **Escuela de Hostelería** conecta a los alumnos con profesores con más de 20 años de experiencia, con maestros cerveceros que comparten secretos y recetas de la elaboración y la cultura de la cerveza, con hosteleros comprometidos que se suman a la formación y la dotación de prácticas del programa de becas, y con los visitantes del espacio.

En palabras de Regla Bejarano, **directora de la Fundación Cruzcampo**: “La convivencia que se genera en Factoría **Cruzcampo** entre visitantes, hosteleros y jóvenes en formación crea un ambiente único para el disfrute y el aprendizaje. Inauguramos con ilusión la segunda promoción de Talento Cruzcampo convencidos de que nuestro espacio y nuestro programa de becas ayudarán a acelerar la inserción laboral de los alumnos durante el curso que nos queda por delante”.

## Creación e innovación cervecera

La influencia de los maestros cerveceros en la formación de los alumnos de Talento Cruzcampo es esencial para el desarrollo de habilidades como la innovación o el diseño de experiencias gastronómicas. En esta línea, **Factoría Cruzcampo** arranca con la incorporación de nuevas recetas como “**Relente**”, una creación que sorprenderá por su aroma cítrico y sus notas a cereal, ligera y refrescante.

“Se trata de una cerveza lager sin filtrar, sin pasteurizar y fermentada ‘al frío del relente’, perfecta para despedir el verano. A lo largo del curso seguiremos innovando con nuevos sabores y recetas que iremos descubriendo junto a los alumnos de Talento Cruzcampo”, explica el **maestro cervecero** Juan Jiménez.

Del mismo modo, se incorpora a la programación de actividades de Factoría **Cruzcampo** la ‘**Cata con acento**’, que da a los visitantes una nueva excusa para conocer el proceso de elaboración cervecera y degustar las diferentes recetas que se elaboran en el propio espacio. Esta experiencia se suma a las diversas actividades que pueden vivir en el espacio, y que ya están disponibles para reservar en [factoriacruzcampo.es](http://factoriacruzcampo.es)

Cada visita a Factoría Cruzcampo contribuye a los fines sociales que la cervecera promueve a través de su fundación. Y es que lo recaudado en el espacio tiene un efecto multiplicador: por cada euro que un visitante dedica a consumir, Cruzcampo invierte diez en su **acción social**.

## Acción social

El programa de becas Talento Cruzcampo está destinado a jóvenes de **entre 18 y 30 años**. La oportunidad de iniciar su carrera profesional en hostelería formándose en Factoría Cruzcampo les permitirá aprender con práctica a desenvolverse en cocina y sala. Pero no solo eso, ya que el curso se completa con el entrenamiento de habilidades como el **emprendimiento, la digitalización, el marketing o la gestión medioambiental**.

La formación culmina con prácticas que realizarán junto a **hosteleros de primer nivel**, una oportunidad para incorporarse al sector que constituye la tercera industria nacional, con un 6,2% del PIB, siendo el sostén de casi dos millones de familias. Hasta el momento la **inserción laboral** de los programas formativos de la **Fundación Cruzcampo** ha superado el 80%. Además, a partir del 20 de septiembre se inaugura el nuevo portal de empleo: una plataforma en la que tanto los participantes de Talento Cruzcampo como los que fueran alumnos de la Escuela de Hostelería cuentan con ofertas de trabajo exclusivas dentro del sector a nivel nacional.

Según Estrella Martínez García, **participante de la segunda edición de Talento Cruzcampo**, “entrar aquí es apostar por cambiar mi vida en un año, y gracias a esta beca voy a aprovechar al 100% para desarrollarme como cocinera y estar más cerca de cumplir mi sueño: abrir mi propio negocio. Quiero retarme y conocerme para encontrar la mejor versión de mí misma, para ofrecer todo mi talento a la hostelería”.

## Ayudas para alojamiento

Talento Cruzcampo se encuentra **becado al 90%**, y ofrece ayudas de alojamiento para aquellos alumnos cuyas residencias habituales se encuentren fuera de Sevilla. El plazo de inscripción permanecerá abierto hasta el 1 de octubre y las becas que pueden solicitarse en [talentocruzcampo.es](http://talentocruzcampo.es)

Por otro lado, la propuesta formativa de Factoría Cruzcampo se enriquece gracias a las alianzas de la fundación de la cervecera con entidades como la **Fundación ONCE** o la **Universidad de Sevilla**, que incorporarán nuevas líneas de formación al espacio colaborando con la Escuela de Hostelería mediante cursos y programas específicos.



Tren de contenedores saliendo del Puerto de Sevilla a la altura de Palmas Altas.

MARCOS PACHECO

# El tren llegará en breve a la Zona Franca del Puerto

● El proyecto para construir una vía férrea de 630 metros sale a licitación dentro de unas semanas

**María José Guzmán**

Buenas noticias para la industria sevillana afincada en el Puerto de Sevilla. El ferrocarril se ampliará en breve y las vías se prolongarán para dar servicio a la Zona Franca y a las empresas que forman parte de este recinto fiscal. En concreto, se beneficiarán las seis que se localizan en estos momentos en los terrenos de Torrecuéllar, pues el tren no puede llegar por ahora al Polígono Astilleros, espacio que se ha anexionado a la primitiva y ahora ampliada Zona Franca.

Según confirma la Autoridad Portuaria de Sevilla (APS), el proyecto para la ampliación del ramal ferroviario que accede al Polígono de Torrecuéllar está ya redactado y se prevé que en las próximas semanas se publique en el perfil del contratante la licitación para la ejecución de las obras. En concreto, la actuación consistirá en la ejecución de una vía férrea de 630 metros de longitud, que se suman a los 270 metros ya existentes y que no se utilizan.

De esta forma, la APS refuerza la conexión ferroviaria de las empresas radicadas en Torrecuéllar y las enlaza con el anillo ferroviario que rodea todo el perímetro del Puerto. La intención es modernizar las infraestructuras ferroviarias y ofrecer mejores conexiones terres-

## Las primeras vías en el muelle y algunos apuntes históricos más

Las primeras vías del Muelle de Sevilla se establecieron bajo la dirección de Luis Gracián Reboul, todavía en el siglo XIX, según relata el historiador Marcos Pacheco Morales-Padrón. El muelle sobre el Guadalquivir estuvo integrado en la red general, mediante un enlace ferroviario que partía de la estación de Plaza de Armas, en manos de la empresa MZA. A primeros del siglo XX, el Puerto de Sevilla contó con gran movimiento de ferrocarriles mineros, en especial de los productos de la Compañía de Cala. En 1905, bajo

la dirección de Moliní se ampliaron los muelles hacia el Sur. Y la posterior construcción del puente de San Telmo, entre 1925 y 1931, permitió el paso de buques, hasta el Muelle de Delicias junto al ferrocarril. Pero no fue hasta el Plan Brackenbury de 1927, cuando se pudo profundizar en el nuevo tendido ferroviario. En el ramal al puerto de Sevilla, desde las líneas de MZA, se desvió su trazado y se construyó la estación de La Salud. Esta actuación se llevó a cabo con motivo de la Exposición Iberoamericana de 1929.



Trazado de vía que se conserva en la actual Zona Franca.

ZONA FRANCA

tres que potencien la logística multimodal y afianzar así al Puerto como un eslabón clave de la cadena de transporte en el que confluyen ahora buque, tren y camión.

El Puerto de Sevilla es estratégico y forma parte de los corredores Mediterráneo y Atlántico de la Red Transeuropea de Transportes (TENT), siendo uno de los nodos prioritarios de la red básica. Para un puerto marítimo de interior co-

mo el de Sevilla, el único de España, es importante que se puedan combinar todos estos modos de transporte.

Fuentes de la APS recuerdan además que la multimodalidad es clave en la Unión Europea -que precisamente está celebrando en 2021 el Año del Ferrocarril-, para conseguir objetivos de descarbonización y hacer el transporte más sostenible. Precisamente, la pasa-

da primavera la Zona Franca abrió despacho en Bruselas, con la intención de tener una presencia constante antes las instituciones europeas y trabajar en candidaturas que le permitan acceder a fondos europeos.

### EMPRESAS MÁS COMPETITIVAS

La llegada del tren a Torrecuéllar permitirá a las empresas allí localizadas aumentar su competitividad. Entre ellas se encuentra Sevitrade, un auténtico gigante del Puerto de Sevilla que mueve un tercio de las mercancías. Para que el ferrocarril llegase a la zona ampliada, al Polígono Astilleros, sería necesario la construcción también de esta infraestructura pues existió en este espacio pero fue desmantelada. Las empresas del Puerto también esperan que el tren llegue algún día a la Dársena del Cuarto, desde donde se podrían mover mercancías que ahora se transportan en camiones.

Mientras tanto, no hay novedad del acceso directo del tren de mercancías al Puerto de Sevilla, una obra que se espera desde hace años y que Adif no termina de licitar. Su objetivo es mejorar los tiempos actuales de paso de este transporte ferroviario reduciendo el trayecto actual en 2 horas y media y evitando que los convoyes procedentes de La Negrilla tengan que desviarse hasta la estación de La Salud.

La mejora de la red ferroviaria del Puerto también depende de la prolongación de la playa de vías en Palmas Altas a la entrada del Puerto. El pasado mes de abril la Autoridad Portuaria suscribió un acuerdo con el Ayuntamiento de Sevilla, que puso a disposición de la primera, mediante una permuta, terrenos en la zona que suman cerca de 24.000 metros cuadrados. La idea es construir tres vías adaptadas para trenes de hasta 750 metros de longitud, que permitirán un tráfico ferroviario de mercancías mayor y reducirá los costes unitarios de explotación de las empresas.



# Díaz pone la pelota de la subida del SMI en el tejado de Sánchez

● La vicepresidenta segunda presiona al ala socialista del Gobierno para elevar el salario mínimo pese al rechazo de los empresarios ● Podemos ve la oposición más política que técnica

**Agencias** ALICANTE · MADRID

La vicepresidenta segunda del Gobierno y ministra de Trabajo y Economía Social, Yolanda Díaz, defendió ayer una subida del Salario Mínimo Interprofesional (SMI) ya que "aunque sean cantidades simbólicas son importantes para las familias".

En una visita a Alicante para reunirse con el presidente de la Generalitat, el socialista Ximo Puig, y anunciar que la ciudad acogerá el *Foro Diálogo 5+5 del Mediterráneo Occidental en materia de Trabajo* el 7 de octubre, Díaz manifestó que es conocida su posición sobre que el SMI debe subir este año y lamentó que la patronal no se haya movido de su posición inicial de que sea congelado. "Esto no es negociar", advirtió la ministra de Trabajo y Economía Social, quien informó de que el pasado fin de semana ha trabajado "informalmente" con los sindicatos sobre este asunto y que sabe "bien donde puede estar el acuerdo".

En todo caso, Díaz indicó que la decisión final "no está en esta parte de la coalición (en referencia a Unidas Podemos) sino ahora mismo en la parte mayoritaria del Gobierno" y comentó que esta cuestión no entrará en la reunión de hoy del Consejo de Ministros.

"Hay que subir el SMI", insistió con el argumento de que "no hace falta decir cómo está el IPC y lo mal que lo pasa la gente".

Tras abundar en que "el debate está en el seno del Gobierno", recordó que la prioridad de su ministerio son las personas más vulnerables, sobre todo los ciudadana-



La vicepresidenta del Gobierno valenciano, Mónica Oltra, y la vicepresidenta segunda del Gobierno, Yolanda Díaz, ayer.

nos y ciudadanas que están "fuera de convenio y que lo pasan mal" y para los que "aunque sean cantidades simbólicas son importantes para las familias".

Las declaraciones de Díaz son dardo directo al presidente del Gobierno, Pedro Sánchez, que a finales de agosto anuncia la subida inmediata del SMI, y a la vicepresidenta primera y ministra de Economía, Nadia Calviño, que se cerró al aumento durante la primera mitad del año a la espera de unas mejores perspectivas económicas.

El coportavoz estatal de Podemos, Pablo Fernández, calificó ayer de "lamentable" y "penoso" que la CEOE se niegue a la subida del SMI que plantea el Gobierno de coalición en el seno del diálogo social.

En rueda de prensa ayer en la sede del partido, criticó que esa negativa, a su juicio, se sustenta en una "posición política" y no técnica, cuando el incremento del SMI ha demostrado ser una medida "eficaz" contra la pobreza y la brecha de género.

Fernández manifestó que el in-

cremento del salario mínimo es una necesidad "perentoria" y "urgente", recordando que el presidente del Gobierno ya ha señalado que ese aumento será de carácter "inmediato".

Y es que enfatizó que millón y medio de trabajadores no sujetos a convenios colectivos requieren esa subida, que su formación lleva reclamando desde el mes de enero. Por tanto, desgranó que esperan que la subida se produzca en próximos días e instó a que pueda llevarse a término en el seno del diálogo social, si bien cen-

suró el rechazo que suscita en la patronal.

El secretario de Estado de Economía y Apoyo a la Empresa, Gonzalo García, afirmó ayer por su parte que "la subida del salario mínimo interprofesional para 2021 es inminente".

Así lo señaló García en Capital Directo, espacio informativo de Navarra Capital, en el que aseguró que el Ejecutivo sigue trabajando "con la voluntad de alcanzar el objetivo de inicio de legislatura", que pasa por conseguir que el salario mínimo interprofesional (SMI) alcance el 60% del medio.

Asimismo, según informó Navarra Capital, el secretario de Estado de Economía destacó que en los últimos tres años el SMI ha

La medida se queda fuera de la agenda de la reunión de hoy del Consejo de Ministros

experimentado un incremento del 30%, un dato que "no tiene precedentes".

Durante su paso por Capital Directo, el secretario de Estado de Economía y Apoyo a la Empresa también abordó la posible prórroga de los ERTE a partir del día 30 de septiembre.

Según indicó, "esta prórroga es diferente, porque es la última" y remarcó que el país se encuentra en fase de transición. El objetivo es poner el foco "en la activación de esos 260.000 trabajadores que llevan casi dos años sin trabajar".

## Calviño anuncia una “consulta formal” a los agentes sociales

**Efe** MADRID

La vicepresidenta primera y ministra de Asuntos Económicos, Nadia Calviño, aseguró ayer que el Gobierno quiere realizar “en breve” una “consulta formal” a los agentes sociales con el objetivo de aprobar una subida del SMI para “el último trimestre del año”.

En una entrevista en Telecinco, la titular de Economía dejó claro así que el alza del salario mínimo no se aplicará desde el

1 de septiembre, tal y como se había comprometido el Ministerio de Trabajo y defendían los sindicatos.

Sin embargo, sí que subrayó que “es el momento de continuar con el incremento del SMI” y restó importancia a la negativa de la patronal a elevarlo.

“La relación que tenemos con la CEOE es excelente”, dijo Calviño, al tiempo que añadía: “Aprobemos lo que aprobemos, a los sindicatos les hubiera gustado más y los empresarios dirán que

no es el momento”. Por ello, aseguró que el Gobierno tomará la decisión que considere mejor “intentando contar con el máximo apoyo posible”.

De cara a la prórroga de los ERTE más allá del 30 de septiembre, cuya negociación comienza esta semana, Calviño apuntó a la necesidad de hacer una transición de este sistema extraordinario hacia otro permanente que, espera, pueda ser negociado con los agentes sociales dentro de la reforma laboral.



La vicepresidenta primera del Gobierno, Nadia Calviño.

LOURDES DE VICENTE

*El plazo de presentación de trabajos finaliza el **5 de noviembre**, un proyecto enmarcado en el convenio de colaboración con la Consejería de Turismo de la Junta de Andalucía*

## V Certamen de Cortos de la Provincia

P. Y. B. SEVILLA

Desde el pasado mes de julio está abierta la convocatoria del V Certamen de Cortos de la Provincia de Sevilla, una iniciativa de la Diputación, a través de Prodetur-Turismo de la Provincia, con la que se pretende que el cine sirva de escaparate internacional del territorio como destino turístico, además de potenciar la creatividad y el talento de los profesionales del sector audiovisual.

El plazo de presentación de trabajos para esta convocatoria permanecerá abierto hasta el próximo 5 de noviembre. Se trata de un proyecto que se enmarca en el convenio de colaboración

de la Diputación de Sevilla con la Consejería de Turismo de la Junta de Andalucía, y que ha registrado, desde su primera edición, en 2017, un total de 281 obras, «dato que pone de manifiesto la creatividad e interés de nuestros creadores», según destacó el presidente de la institución provincial, Fernando Rodríguez Villalobos, durante la presentación de esta nueva edición del certamen, en la que estuvo acompañado por el presidente de la Spain y de la Andalucía Film Commission, Carlos Rosado; y la presidenta de la Asociación de Escritores Cinematográficos de Andalucía (Asecan), Lourdes Palacios, entidades colaboradoras.



Imagen del certamen de cortos // ABC

«Indudablemente, supone un estímulo para el turismo en nuestro territorio, dado el potentísimo atractivo que genera la imagen, más aún, si está producida con talento. El cine es una fuente de riqueza para nuestros municipios que, además, tiene reflejo en el turismo, con el aumento de visitas a localizaciones que se hacen populares», ha remarcado Villalobos.

El certamen contempla la concesión de tres premios. Así, el autor o autora de la obra distinguida con el primero recibirá 1.500 euros y un bono de distribución del corto en 50 festivales nacionales y 10 internacionales, de ellos 5 de carácter europeo. El segundo premio está dotado con 1.200 euros, y el tercero con 800.

El requisito principal de este certamen reside en que los cortometrajes, de temática libre, sean películas de ficción o documentales con imagen real, deberán estar localizados en la provincia de Sevilla.

En este sentido, se valorará especialmente aquellos cortos que muestren el destino de una forma atractiva, con dos o más localizaciones que sean identificables, y que evoquen valores positivos en relación a la experiencia de la visita a la provincia. Igualmente, se valorará que los trabajos destaquen la singularidad y los valores que diferencian el destino turístico sevillano de otros, en base a su oferta monumental, cultural, natural, gastronómica, o de ocio, entre otros aspectos.

Las bases completas de este certamen están disponibles en la web de Prodetur ([www.prodetur.es](http://www.prodetur.es)).

**El requisito principal de este certamen reside en que los cortometrajes deberán estar localizados en la provincia de Sevilla**



# El aeropuerto recibió casi 900.000 pasajeros este verano

► Sevilla recuperó en agosto el 70% del tráfico de antes de la pandemia, gracias al tirón del turismo nacional. Los turistas extranjeros suponen ya más de un tercio del total

ELENA MARTOS  
SEVILLA

El aeropuerto de Sevilla apuntala su recuperación en agosto con la llegada de 466.492 pasajeros que pasaron por la terminal para volar, según los datos que publicó ayer Aena. En apenas dos meses se ha recuperado el 70 por ciento de la actividad del verano de 2019 con 878.991 viajeros registrados. La remontada se produce en plena temporada baja de la ciudad, con la actividad cultural a medio gas, el calor intenso y los estragos de la quinta ola de contagios de covid-19, que ha sido mucho más virulenta que la anterior.

La respuesta ha sorprendido al sector turístico, que temía que la mala evolución de la pandemia desbaratará sus previsiones. Este volumen de pasajeros registrados en agosto es un 82,3% superior al recibido durante el mismo mes del año pasado y supera ya los niveles de 2017 cuando San Pablo consolidaba ese periodo de crecimiento que inició en 2015.

Sin embargo, la distribución del tráfico es muy distinta a la de aquellos años. Actualmente un 66% de los pasajeros procede de alguna región española, en especial del archipiélago canario, con 61.143 personas en conexión con los aeropuertos de Las Palmas, Tenerife Norte y Lanzarote. También son numerosos los viajeros que utilizaron el Prat para llegar a Sevilla y que son 62.938. Le siguen Palma de Mallorca (40.081) y Bilbao (32.315) en este escalafón como principales aeropuertos emisores. El número de usuarios nacionales fue de 312.499, lo que representa el 66% del total.

## Turismo internacional

Por el contrario, los turistas internacionales sumaron 153.993 (un 5% más que en julio), en su mayoría procedentes de Francia. El país vecino sigue siendo el principal mercado de la ciudad con un total de 40.632 viajeros que llegaron el pasado mes de agosto. Los siguientes en número fueron los italianos, con 36.176 y, contra todo pronóstico, se colocan en tercer lugar

los británicos, aunque todavía a gran distancia de los dos anteriores. Sumaron 13.424 pasajeros que ya han utilizado la nueva zona de llegadas internacionales que comparten con los visitantes procedentes de Marruecos, al ser ambos países territorios no Schengen.

Desde julio toda la programación está operativa, los últimos en entrar en servicio fueron los destinos puramente vacacionales como el levante español, los dos archipiélagos y las islas italianas. En este último mes el aeródromo hispalense ha recortado una distancia con la marca de 2019, que fue el mejor año de su historia y ese nivel espera recuperar el próximo año.

## Destinos del aeropuerto

San Pablo conecta actualmente con 61 aeropuertos, veinte de ellos nacionales y 41 internacionales. Se trata de La Coruña, Alicante, Almería, Asturias, Barcelona, Bilbao, Castellón, Fuerteventura, Las Palmas de Gran Canaria, Ibiza, Lanzarote, Madrid, Melilla, Menorca, Palma de Mallorca, Santander, Santiago de Compostela, Tenerife (Norte y Sur), Valencia y Vitoria, dentro de la frontera nacional. Las compañías que los operan son Ryanair, Vueling e Iberia y Volotea en menor medida.

Los destinos internacionales con los que hay conexión sin escala son Burdeos, Marsella, Nantes, París (Beauvais, Orly y Charles de Gaulle) y Toulouse en Francia; Bari, Bolonia, Cagliari, Catania, Milán (Bérgamo), Nápoles, Palermo, Pisa, Roma, Treviso y Turín en Italia; Colonia, Frankfurt y Munich en Alemania; Bristol, Edimburgo, Londres (Heathrow, Luton, Standed y Gatwick) y Manchester en Reino Unido; Viena en Austria; Bruselas en Bélgica; Ámsterdam y Eindhoven en Holanda;



Distribuido para CONFEDERACIÓN N DE EMPRESARIOS DE SEVILLA \* Este artículo no puede distribuirse sin el consentimiento expreso del dueño de los derechos de autor.



# Espadas bloquea el plan que Adif encargó a Cruz y Ortiz para Santa Justa

- ▶ Los arquitectos de la estación hicieron un estudio de reurbanización del entorno que tumbó el Ayuntamiento
- ▶ Los técnicos municipales redactaron un proyecto menos ambicioso que ha sido frenado por el Colegio de Arquitectos

JAVIER MACÍAS  
SEVILLA

El proyecto que presentó el Ayuntamiento junto con Adif en 2019 para la reforma del entorno de la estación de Santa Justa desoyó las recomendaciones que había puesto sobre la mesa el estudio Cruz y Ortiz, que fue el que diseñó la terminal ferroviaria. El gobierno municipal tumbó el estudio que Adif le pidió y acordó con los arquitectos porque, a su juicio, no era acorde a los usos previstos en el Plan General de Ordenación Urbana al aumentar la edificabilidad. De esta forma, en lugar del documento que elaboraron los propios autores de la estación y que se confeccionó a lo largo de numerosas reuniones con la empresa pública que gestiona las infraestructuras ferroviarias, el Ayuntamiento prefirió contar con sus propios técnicos, que presentaron un proyecto mucho menos ambicioso que lleva un año frenado por el Colegio de Arquitectos. Precisamente, este último elevó unas alegaciones que eran una suerte de enmienda a la totalidad al proyecto municipal ya que alerta de que se vulnera precisamente el PGOU, se privatiza el espacio público al darle un uso residencial y no se coordina con la obra del Metrocentro.

Cruz y Ortiz, cuando construyó la estación en 1991, lo hizo en base a un proyecto global en el que se encontraba todo el entorno para que no quedara disgregada y en tierra de nadie como ha ocurrido a lo largo de estos 30 años. Es decir, se trata de un proyecto inconcluso que tanto el Ayuntamiento como Adif habían rescatado del cajón en 2018. Ese año, a estos arquitectos le encargaron desde Adif un estudio que sirviera de base para los técnicos municipales para que, a partir del mismo, se redactara el Plan Especial para esta zona.

Así, cada 15 días se fue desarrollando en reuniones casi un proyecto global para todo el entorno de Santa Justa, analizando las necesidades que tiene la estación y la propia Administración, así como una evolución de los proyectos

que este estudio había ido diseñando en estos 30 años.

Sin embargo, después del preacuerdo entre Cruz y Ortiz y Adif, entró en juego el gobierno de Juan Espadas, que lo tumbó sin dar ningún tipo de explicación al estudio. Según el arquitecto José Ortiz, «nosotros nos quedamos a la espera de acompañarles pero, de repente, salió este plan que no tiene nada que ver ni sería bueno para la estación ni para la ciudad».

El proyecto municipal contempla la construcción de bloques de viviendas en la calle Pablo Iglesias y una zona verde y peatonal en el frontal de la estación. Asimismo, el acceso del tráfico privado y los taxis se elimina de la fachada y pasa al lateral que da a Kansas City. Cruz y Ortiz, al igual que ha hecho el Colegio de Arquitectos, considera una ocasión perdida el hecho de que esos terrenos de 120.000 metros cuadrados sean para uso residencial, en lugar de para servicios de la estación, como proponen. «Estos suelos son estratégicos, a dos horas de Madrid, y debería aumentarse la edificabilidad ya que lo que el PGOU recoge son apenas 75.000 metros cuadrados, que nos parece poco». La idea que proponían los arquitectos de Santa Justa es que, como son propietarios públicos, sería factible cambiar el PGOU para llevar a cabo un proyecto de envergadura que no es el que está sobre la mesa ahora mismo y al que se le critica la falta de oxigenación respecto a un edificio que ahora se pretende que se declare Bien de Interés Cultural.

## La propuesta de Cruz y Ortiz

El estudio de volumetría que elaboraron los arquitectos de Santa Justa, y que no se dio a conocer a la opinión pública por parte del Ayuntamiento, sigue

## El Consistorio descartó el documento de Cruz y Ortiz porque necesitaba un cambio del PGOU que, ahora, le pide el Colegio

ADRIANO

## Inexplicable

Los arquitectos sevillanos Cruz y Ortiz tienen grandes obras en todo el mundo y son figuras de máximo prestigio internacional. Si Adif, que es la propietaria de Santa Justa y su entorno, les pidió un plan para reformar la zona y mejora la primera imagen que los viajeros tienen cuando se bajan del tren, ¿por qué el Ayuntamiento no lo aprueba? Los cambios del PGOU están a la orden del día cuando conviene, así que esto es inexplicable.

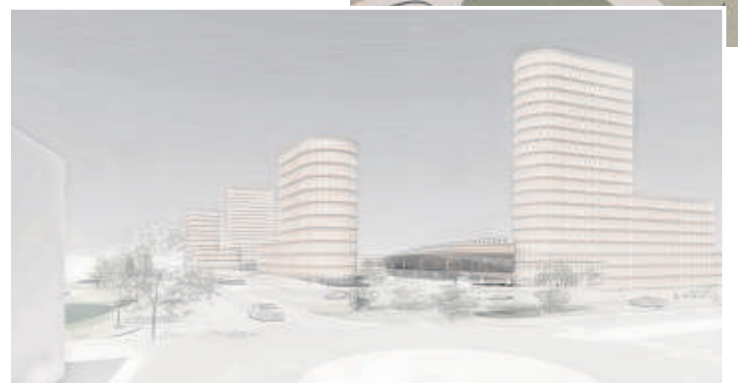

## El estudio de los diseñadores de la estación contempla otro de movilidad

El encargo que Adif le hizo al estudio de Cruz y Ortiz incluía un planeamiento sobre la movilidad en la zona, a la que el Ayuntamiento pretende ahora incorporar el tranvía. La propuesta de los arquitectos establece nuevos recorridos peatonales entre el entorno y el nuevo edificio, bajo un rediseño del espacio público y zonas verdes. Al oeste de la estación, se cubrirían las vías con un parque que serviría de nexo con el de José Laguillo. Esta zona

conectaría peatonalmente con las paradas del tranvía, los autobuses y la propia estación. Además, se dibuja un trazado recto del carril bici en paralelo con José Laguillo reduciendo los cruces. Para los VTC y coches oficiales, propone un área reservada para la carga y descarga de pasajeros en el lateral que da a la avenida Pablo Iglesias. Cruz y Ortiz diseñó una zona de intercambiador con capacidad de seis paradas de autobuses y una de tranvía frente a la estación.



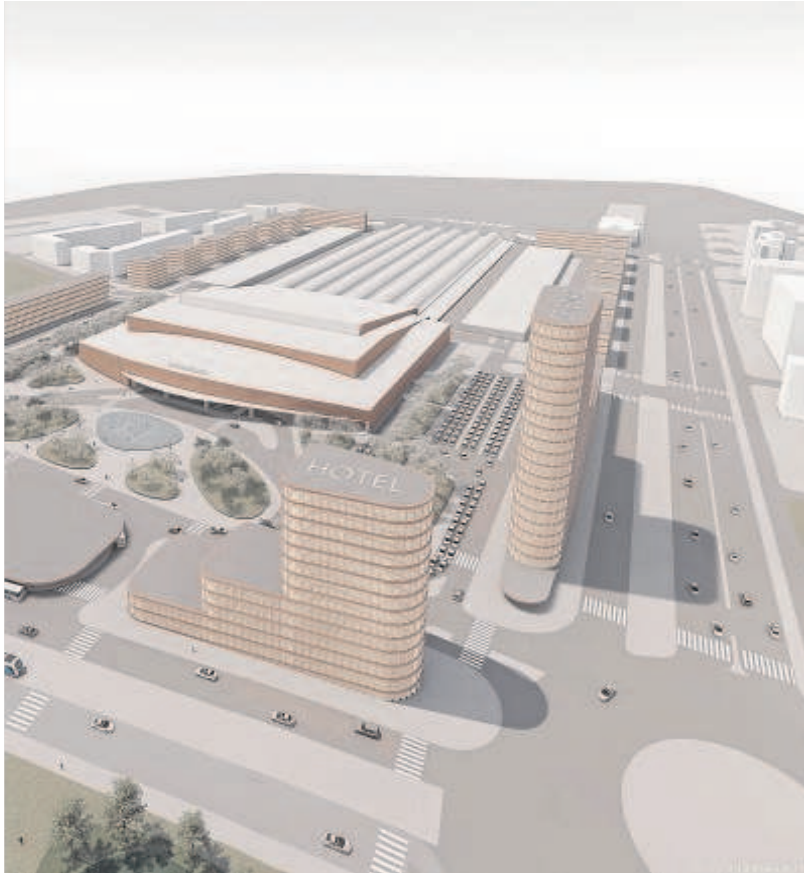

## EL PROYECTO

El estudio de volumetría de Cruz y Ortiz lleva 30 años redactándose. Acordado con Adif, proponía un gran intercambiador con paradas de autobuses y tranvía, una gran zona verde eliminando el barranco ferroviario y un conjunto de edificios con los mismos materiales que la estación para hoteles, servicios y un centro de negocios // ABC



las líneas de diseño de la propia estación ya que parte de esa base. Aunque no llega a ser un proyecto definitivo, sí está muy desarrollado tanto en la memoria como en las recreaciones virtuales, incluso con un vídeo.

«Siempre se propuso una edificación perimetral que dotara a la estación de un nuevo y controlado entorno propio», señala la memoria del mismo, que añade que el proyecto ha permanecido «incompleto» desde su inauguración. En los croquis iniciales, Santa Justa se arropaba con los llamados 'edificios de la

estación', «que le ayudaban a asentarse y ordenar unos terrenos que estaban en tierra de nadie». Cruz y Ortiz consideran que, «aunque han cambiado muchas cosas a lo largo de tantos años, creemos que este cinturón sigue siendo necesario para formar un conjunto unitario de acuerdo con el PGOU».

En la propuesta que hicieron en 2018, introdujeron cambios de forma que esos espacios sirvieran como «catalizadores de actividad y «generadores de riqueza», proponiendo un aumento de la edificabilidad: servicios, hoteles, ofici-

nas, centro de negocios en todo el entorno, con construcciones de gran uniformidad, usando los mismos materiales de la estación y dejando a ésta como el edificio más singular. Así, se crearía la 'plaza de la estación', un lugar de recibimiento amable para los pasajeros. El espacio triangular frente a la estación se convertiría en un nuevo parque, cerrando el barranco ferroviario que divide a esta zona verde en dos.

Cruz y Ortiz proyectaba esta reurbanización en dos fases. En una primera, se construiría el espacio en forma de 'U'

en torno a la cabecera de la estación. En la segunda, más a largo plazo y una vez aumentado la edificabilidad en el PGOU, contemplaban las edificaciones paralelas a los andenes de la terminal.

Sin embargo, este proyecto está descartado por el Consistorio, que ahora trabaja con el Colegio de Arquitectos para encontrar un «punto de encuentro». Éste pide un proyecto como el de Cruz y Ortiz y el Ayuntamiento no quiere modificar el PGOU. Una vez acordado, se aprobará provisionalmente e irá a Pleno.



Solar del antiguo Equipo Quirúrgico donde la Junta se propone levantar un edificio con un centro de salud, Urgencias 24 horas y una base del 061 // J.M. SERRANO

## Los vecinos del Prado rechazan el Equipo Quirúrgico porque les molestará el ruido

► El edificio que planea la Junta tendrá seis plantas e incluirá un servicio de Urgencias de veinticuatro horas

JESÚS ÁLVAREZ  
SEVILLA

La construcción de un edificio sanitario de seis plantas en el solar del antiguo Equipo Quirúrgico, que la Junta de Andalucía planea iniciar de forma inminente tras culminar los técnicos del Servicio Andaluz de Salud su plan funcional, no gusta a un grupo de vecinos de la zona del Prado de San Sebastián y de las calles adyacentes (Abogada Aurora León, Otto Engelhardt, José María Osborne, Manuel Bermudo Barrera, Bartolomé de Medina, Avenidas de Málaga y Cádiz, y Plaza Soledad Becerril). En una carta remitida a ABC, este grupo de vecinos expresa su «oposición» a que ese edificio sea construido en ese solar donde ya hubo un centro sanitario durante muchos años y que fue derribado en 2008 para dejar paso a otro más moderno que fi-

nalmente no se hizo. Los vecinos que firman la carta aseguran que «esta zona de la ciudad cuenta ya con numerosos edificios que prestan servicio público y que condicionan una gran saturación y afluencia de ciudadanos y vehículos tanto públicos como privados: estación de autobuses, paradas de taxis, cocheras y oficinas del Metrocentro, Juzgados, Audiencia Provincial, oficina de atención a la ciudadanía de Tussam, Registro General del Ayuntamiento, oficina de objetos perdidos, oficina del censo electoral, oficina de recaudación y agencia tributaria del Ayuntamiento». Y añaden que «está anunciada la construcción de un gran edificio para la nueva sede central administrativa de la Junta de Andalucía junto a la antigua estación de Cádiz, a pesar de que el barrio no cuenta con aparcamientos públicos salvo los de superficie de las pocas calles que lo constituyen, bajo la regulación de la zona azul, y con zonas amplias reservadas para los trabajadores de los Juzgados y la Audiencia».

También se quejan de que «la entrada y salida del barrio estarían muy comprometidas y nos tememos que la zona se va a convertir en una ratone-

El «no precedente» de la biblioteca de Hadid en el Prado

Los vecinos del Prado lograron hace años una victoria en toda regla con su oposición a la biblioteca universitaria firmada por la iraní Zara Hadid en los jardines del Prado, una zona verde protegida. Acudieron a la Justicia y doblaron el puso a la Hispalense Sin embargo, no hay ningún punto en común con el caso del edificio sanitario proyectado sobre el solar del antiguo Equipo Quirúrgico, que cuenta con un uso sanitario autorizado y el beneplácito de la Gerencia de Urbanismo. De hecho, el teniente de alcalde, Antonio Muñoz, alabó esta iniciativa el pasado miércoles, tras publicar ABC la noticia.

ra de la que los vecinos no vamos a poder salir ni entrar en nuestros propios vehículos». Otra de las quejas de este grupo de vecinos se refiere al ruido. «El que cuente con un servicio de urgencias de 24 horas con ambulancias (061) pone claramente en peligro el descanso de una comunidad ya sometida a un nivel habitual muy alto de

Advierten de que «un gran ficus centenario» estaría en peligro y aluden a edificios cercanos de Anibal González y Juan Talavera

ruido ambiental en todas las horas del día. Nuestro barrio es una zona de tránsito de peatones, turistas, vehículos de no residentes que aparcan cuando vienen al centro de la ciudad y calzadas adoquinadas que provocan vibraciones en los edificios al paso de los coches y, sobre todo, de los autobuses que se dirigen a la estación del Prado».

También cuestionan la idoneidad del centro de salud porque «el solar en cuestión se sitúa justo enfrente de los Jardines de Murillo, en una plaza con forma semicircular donde la acera de enfrente la ocupan edificios protegidos, de Anibal González y Juan Talavera Heredia, su discípulo. Estos edificios de viviendas son ejemplo de arquitectura regionalista y están muy bien conservados gracias al esfuerzo de los vecinos», aseguran.

Lamentan también que el edificio sea «mucho más alto del que estaba y, sobre todo, más ancho» y dicen que «Urbanismo autorizó un cambio en la edificabilidad del solar en contra de las normativas habituales para este tipo de edificios públicos, que limitan su altura. La modificación en el perímetro del solar (según la valla instalada) amplía el espacio que ocupaba el antiguo edificio de Equipo Quirúrgico e incluye a un gran ficus centenario que estaría en peligro, por supuesto».

El plan de la Junta para este solar lleva gestándose desde hace más de un año y se ha ajustado a la edificabilidad autorizada por la Gerencia de Urbanismo, seis plantas y 5.175 metros cuadrados. Contará con tres plantas subterráneas con más de cien plazas de aparcamiento. También hay que tener en cuenta que los Juzgados del Prado se trasladarán de aquí a dos años a la zona de Palmas Altas.





El alcalde Juan Espadas presentando ayer el programa de actividades culturales y de ocio juvenil // VANESSA GÓMEZ

## El Ayuntamiento ofrece un plan de ocio juvenil contra la botellona

► Se abrirán los centros cívicos los sábados por la noche y habrá propuestas alternativas

S. L. SEVILLA

El Ayuntamiento de Sevilla iniciará este otoño, en un proyecto coordinado por el área de Juventud en colaboración con Participación Ciudadana, Igualdad, Educación y coordinación de distritos; Hábitat Urbano, Turismo y Cultura y Transición Ecológica y Deportes, un programa de actividades culturales, deportivas, formativas o de ocio con el objetivo de ofrecerles actividades alternativas que reduzcan las botellonas.

Este plan incluye la apertura de centros cívicos los sábados por la noche y domingos, torneos de debate, concursos y convocatorias públicas, sesiones de formación online y un refuerzo de la programación deportiva y cultural de la ciudad.

«Nuestro objetivo es que la ciudad consolide una oferta variada para que la juventud pueda disfrutar de su tiempo libre de una forma segura, divertida, saludable y compartiendo intereses y

aficiones con otros. Este es en un trabajo en el que hemos avanzado durante los últimos años pero en el que ahora damos un paso firme», explicó ayer el alcalde de Sevilla, el socialista Juan Espadas.

En opinión del regidor, los jóvenes «deben estar presentes en la mesa del gobierno de la ciudad y que busquemos siempre respuestas a sus demandas en materia de empleo, vivienda, formación, salud y, también, por supuesto, en el ocio y el uso del tiempo libre», añadió durante la presentación del programa 'Otoño joven'. Acto en el que estuvo acompañado de instituciones, asociaciones, empresas y colectivos participantes y el delegado de Juventud, Juan Antonio Barriónuevo.

Al evento acudieron, además, el delegado de Hábitat Urbano, Cultura y Turismo, Antonio Muñoz; la delegada de Participación Ciudadana, Educación, Igualdad y Coordinación de distritos, Adela Castaño, y el delegado de Transición Ecológica y Deportes, David Guvara.

La primera de las propuestas diseñada para este otoño se denomina 'Espacio Joven'. Así, durante este trimestre cada fin de semana cuatro centros cívicos abrirán el sábado por la noche y el domingo hasta las 18 horas con una va-

riada oferta completamente gratuita. Esto incluye actividades culturales, artísticas y deportivas; un 'escape room' y espacios de ocio digital y cultura japonesa. Este plan se prolongará hasta el mes de diciembre.

En segundo lugar, el objetivo es ampliar la oferta cultural dirigida a la juventud sevillana este otoño. Por este motivo, se ha acordado generar una programación específica de Circada en espacios municipales y al aire libre con diez espectáculos de siete compañías distintas que arrancarán el 18 de septiembre y se prolongarán hasta el día 26. Junto a esto, los teatros Lope de Vega y Alameda generarán una oferta específica, se mantendrán festivales como el Monkey Week o Nocturama y se celebrará la final del concurso de grafitis para el nuevo punto limpio de Lipasam en los suelos del Puerto.

En materia de formación, este otoño se ha programado el impulso del programa 'Fórmate Joven' con una plata-

**Se pretende recuperar la Nocturna del Guadalquivir y las carreras populares. También habrá un premio de videojuegos**

### ACTIVIDADES

#### 'Espacio online'

Durante este próximo trimestre, cada fin de semana cuatro centros cívicos abrirán el sábado por la noche y el domingo hasta las 18 horas con una variada oferta completamente gratuita. Esto incluye actividades culturales, artísticas y deportivas

#### Torneos de debate

El Ayuntamiento seguirá la liga de debate con una nueva edición con distintas categorías con el objetivo de que la juventud pueda mejorar la capacidad de argumentación y análisis.

#### Amplia oferta cultural

Se ha acordado generar una programación específica en Circada en espacios municipales y al aire libre con diez espectáculos de siete compañías distintas. Además, los teatros Lope de Vega y Alameda hará una oferta específica para jóvenes y se mantendrán el Monkey Week y Nocturama.

#### Programa formativo

Se impulsará el programa 'Fórmate Joven' con una plataforma virtual de cursos online para menores de 30 años. Serán sesiones gratuitas, interactivas y con un amplio programa con objeto de llegar al mayor alcance posible.

forma virtual de cursos online para menores de 30 años. Asimismo, en colaboración con el Consejo Superior de Investigaciones Científicas (CSIC) se seguirá fomentando la investigación con el IX premio de cultura científica y con el apoyo de la empresa EVAD Formación se aprobará el primer premio joven al talento sevillano de arte digital en el sector de los videojuegos 2021.

Tras las suspensiones por la crisis sanitaria, el Ayuntamiento realizará un esfuerzo organizativo para retomar la programación deportiva este otoño cumpliendo con las recomendaciones sanitarias. Se trabaja así, desde el IMD, para la celebración de la Nocturna del Guadalquivir, las carreras populares o Sevilla sobre Ruedas.

Por último, en este plan hay también una línea de actuación diseñada para fomentar una mayor participación de la juventud en el debate y toma de decisiones municipal. En este sentido, se culminará este otoño el trabajo que se está realizando en once institutos en colaboración con entidades para el desarrollo de proyectos para su implementación en los barrios diseñados por menores de 18 años. Asimismo, seguirá la liga de debate con distintas categorías para que la juventud pueda mejorar la capacidad de argumentación y análisis, incentivar el trabajo en grupo y aproximarse a los temas de actualidad e interés.

# Dorantes abre el Año Cultural Nebrija con 'La Roda del Viento'

► El pianista actuará en Lebrija el 1 de octubre junto a la Orquesta Bética de Cámara

S. C.  
SEVILLA

El pianista flamenco David Peña Dorantes será el encargado de inaugurar el próximo 1 de octubre el Año Cultural Nebrija, que celebra la localidad sevillana de Lebrija, con un concierto en el que recuperará su espectáculo 'La Roda del Viento', con el que el intérprete y compositor clausuró la Bienal de Flamenco de Sevilla en 2018 para conmemorar el V Centenario de la primera circunnavegación a la tierra por Fernando de Magallanes y Juan Sebastián Elcano.

La inauguración de esta conmemoración del V Centenario de la muerte del humanista Elio Antonio de Nebrija se presentó ayer en la Fundación Cajasol, con la presencia de su presidente, Antonio Pulido, el alcalde de Lebrija, Pepe Barroso, el presidente de la Cooperativa Las Marismas de Lebrija, Manuel Caro, y el propio artista.

El espectáculo, que se realizará en la Plaza de España de Lebrija el próximo 1 de octubre a las 21 horas, será patrocinado por la Fundación Cajasol, la Diputación de Sevilla y Las Marismas de Lebrija.

Además, será retransmitido en directo por Lebrija TV y vía streaming

desde el canal YouTube del Ayuntamiento de Lebrija.

«La Roda del Viento», una obra en cinco actos creada por el intérprete y compositor lebrijano, narra la epopeya de la primera vuelta al mundo de Magallanes y Elcano. El espectáculo contará con Dorantes, al piano, junto a la Orquesta Bética de Cámara, dirigida por Michael Thomas, junto a la coral flamenca CfDH y la percusión de Isidro Suárez.

Como explicó el presidente de la Fundación Cajasol, Antonio Pulido, «hace unos meses se daba a conocer la sinfonía creada por el propio Dorantes para conmemorar esta efeméride», en referencia a que el pianista ha compuesto la música que acompañará a todos los actos de esta efeméride.

En esta ocasión, añadió Pulido, «volvemos a contar con el talento de este gran compositor nacido también en Lebrija para proseguir con esta labor en la que colaboramos con mucho gusto de la mano del Ayuntamiento como reconocimiento a una figura universal de la que debemos sentirnos muy orgullosos todos los sevillanos y andaluces».

Por su parte, el alcalde de la locali-

**«No tengo palabras para describir el orgullo de volver a la Plaza de España de Lebrija», asegura el pianista flamenco**

dad sevillana señaló que «la celebración del espectáculo 'La Roda del Viento' va a suponer el punto de partida de este emocionante proyecto que es la celebración de la memoria de Elio Antonio de Nebrija en el V Centenario de su muerte».

## Los descubrimientos

Además, Barroso señaló cómo la figura de Nebrija «está conectada con la época de los descubrimientos a través de las fechas claves de 1492 y 1522. Si en la primera Colón partió desde Huelva a descubrir el nuevo mundo y Nebrija publicó en Salamanca la primera Gramática de la lengua castellana, en la segunda coinciden la vuelta de Elcano de dar la vuelta al mundo con la muerte del humanista lebrijano».

Finalmente, Dorantes reconoció la «enorme emoción y responsabilidad» que supone volver a Lebrija en esta cita, con un espectáculo como 'La Roda del Viento' sobre la primera vuelta al mundo. «No tengo palabras para describir el orgullo de volver a La Plaza de España de Lebrija, donde jugaba de niño, con este gran espectáculo. Será un día muy importante en mi vida y desde luego, estaré en cuerpo y alma para haceros sentir y disfrutar», añadió el pianista flamenco.

Las entradas del espectáculo, que tendrán un coste de 5 euros, se destinarán a las asociaciones benéficas de la localidad. Podrán ser adquiridas en los próximos días en la Casa de la Cultura de Lebrija y a través de las propias asociaciones beneficiarias.



Antonio Pulido (en el centro), entre Pepe Barroso y David Peña Dorantes, ayer en la Fundación Cajasol // ABC



## Bruselas libera 77 millones para financiar el tranvía de Alcalá

► Es la subvención principal del proyecto que ahora ratifica la Comisión Europea

E. M.  
SEVILLA

La Comisión Europea dio ayer el visto bueno definitivo a la subvención principal del tranvía de Alcalá valorada en 77 millones de euros, sin contar el IVA. Así lo anunció la institución comunitaria en un comunicado, en el que explica los criterios de reparto de esta dotación del Fondo Europeo de Desarrollo Regional (Feder).

Bruselas contribuirá definitivamente a la financiación completa de todos los elementos de este proyecto andaluz, que quedó descolgado de las convocatorias de fondos europeos por los retrasos en su ejecución, poniendo en riesgo tal subvención que solicitó el ejecutivo socialista. Con ese montante se sufragará el coste de la construcción del trazado de su sistema de doble vía de 12,5 kilómetros de largo, las nuevas instalaciones de aparcamiento en el municipio, el futuro depósito de tranvías y la compra de seis unidades articuladas bidireccionales con una longitud máxima de 33 metros y una capacidad mínima de 200 pasajeros.

«El proyecto debería reducir las emisiones de carbono derivadas del consumo de combustibles fósiles en 4130,79 toneladas de dióxido de carbono al año y aumentar el número de desplazamientos en transporte público en la región en más de 2 millones anuales», explica la Comisión Europea. En este sentido, la comisaria de Política de Cohesión, Elissa Ferreira, señaló que tanto el proyecto del tranvía de Alcalá de Guadaíra como la construcción de redes de colecta de aguas residuales en Chipre, a la que Bruselas concedió ayer también 22 millones de euros, suponen «beneficios directos tanto para los ciudadanos locales como para el medio ambiente».

A juicio de la comisaria portuguesa, el tranvía sevillano «incentivará a los ciudadanos a pasarse a un transporte sostenible». «Los dos proyectos contribuirán a un crecimiento económico más sostenible en el futuro», concluyó.

El departamento de Marifrán Carazo, que tomó las riendas de esta infraestructura con el cambio de gobierno en la Junta, ya había recibido previamente la confirmación tras meses de trabajo para volver a presentar la documentación de este proyecto, pero hasta este momento no se había oficializado. Con la publicación



Un tramo de las obras del tranvía de Alcalá // ROCÍO RUZ

de la concesión en el boletín oficial de la Unión Europea queda ratificada la aprobación de esta ayuda que tiene una serie de requisitos, entre ellos ejecutar la obra en el plazo establecido.

### Estado de cuentas

La Junta de Andalucía ya había gastado más de cien millones de euros en la ejecución del proyecto, que quedó paralizado durante la crisis económica. Recientemente se han vuelto a licitar contratos, entre ellos la redacción del proyecto técnico de talleres y de cocheras. Este último se adjudicó recientemente a la em-

**La Junta de Andalucía ya adjudica contratos con cargo a este fondo que sufragará la mayor parte del proyecto**

presa WSP Spain-Apia por 498.902 euros.

Este contrato incluye un estudio o anteproyecto de alternativas sobre la ubicación de las instalaciones que darán servicio exclusivo al material móvil que opere en el tranvía a Alcalá y, posteriormente, la elaboración de los documentos del proyecto constructivo que defina las obras tanto de los talleres y cocheras, como el ramal técnico que conecte con el tronco de la línea tranviaria.

El tranvía de Alcalá tendrá un coste total para su puesta en funcionamiento de 224 millones de euros. De ellos, 121 millones ya han sido invertido por gobiernos anteriores y 103 millones quedan por ejecutar, de los que 88 procederán de fondos europeos – los aprobados en esta convocatoria que tienen que incorporar también el IVA que se negocia después-. El resto se aportarán de fondos propios de la Consejería de Fomento.



La portavoz del PSOE en el Parlamento andaluz, Ángeles Ferriz, ayer en una rueda de prensa // ABC

*El presidente andaluz pide apoyos a izquierda y derecha para sacar adelante las cuentas públicas. El PSOE quiere negociar y ayer se reunió con Hacienda*

## Las incógnitas del Presupuesto 2022

STELLA BENOT SEVILLA

**E**stá por ver si finalmente el Gobierno andaluz llega a un acuerdo con el PSOE para aprobar el Presupuesto autonómico para 2022. Hasta ahora todo son buenas palabras por ambas partes. El presidente de la Junta, Juanma Moreno, pedía ayer el apoyo «tanto a la derecha como a la izquierda» para sacar adelante las cuentas más importantes de la legislatura. Sus palabras no eran vanas porque lo decía al tiempo que Juan Bravo, su consejero de Hacienda, se reunía con la portavoz del PSOE, Ángeles Ferriz, en el primer encuentro sobre el Presupuesto andaluz para el próximo ejercicio. Una reunión «técnica» según la consejería y «de cortesía» según el PSOE. Pero una primera toma de contacto en cualquier caso.

Hay consenso en varios asuntos. Ni el Gobierno andaluz ni el PSOE quieren una prórroga del Presupuesto 2021, una opción factible que ya está encima de la mesa tal y como ha confirmado públicamente el consejero de la Presidencia, Elías Bendodo. La llegada de los fondos europeos extraordinarios es una oportunidad que ninguno de

los partidos quiere perder. Los que conforman el Ejecutivo regional porque entienden que frenaría el crecimiento económico, y el PSOE porque considera que la prórroga de las actuales cuentas mermaría sensiblemente la inversión en la educación y la sanidad públicas, que se han reforzado de manera extraordinaria con motivo del Covid.

La Junta y el PSOE también coinciden en destacar que las cuentas de 2022 marcarán el futuro económico de Andalucía para los próximos años. Porque el próximo ejercicio debe ser el de la recuperación de la economía y el empleo, el del crecimiento económico que se inició en la comunidad autónoma hasta que llegó la pandemia.

Pero poco más. Porque las diferencias también son enormes. Juanma Moreno afirmaba ayer que «los presupuestos no son ideológicos, sino de todos los andaluces y para todos los andaluces», al tiempo que está pendiente de aprobar en el Parlamento andaluz una ley para reducir la presión fiscal a los andaluces, una medida que rechaza tajantemente el PSOE.

«Nosotros queremos hablar sobre la recuperación económica que hay

que llevar a cabo. Queremos saber para quién, a qué velocidad, cómo se va a lograr y cuándo porque es fundamental que se produzca en términos de igualdad», afirmaba la portavoz del PSOE, Ángeles Ferriz.

En cualquier caso, ambas partes han quedado emplazadas a la reunión prevista entre Juanma Moreno y Juan Espadas sobre este asunto. Estaba prevista para esta semana pero dependerá de cómo evolucione el incendio en Sierra Bermeja. Tras este encuentro, y si hay voluntad de acuerdo, los socialistas quieren un calendario de reuniones y una metodología de trabajo. ¿Será capaz Espadas de llegar hasta el final y darle un balón de oxígeno político a Moreno? ¿O es que quizás el socialista es el más necesitado de estabilidad en la Junta?

### El papel de Vox

Una de las claves de toda esta negociación está en Vox, hasta ahora socio preferente de Moreno y de Marín —y con el que han aprobado los tres presupuestos de la legislatura— pero con el que ahora hay serias dudas. El partido de Abascal ha dado una de cal y otra de arena llevado por las discrepancias que mantiene en Madrid con Pablo Casado.

El consejero de Hacienda, Juan Bravo, se va a reunir con el portavoz andaluz de Vox, Manuel Gavira, para trasladarle la misma información que ayer entregó al PSOE y abrir también un canal de negociación. También hará lo propio con Unidas Podemos, aunque lo hará por cortesía parlamentaria.

El Gobierno andaluz está dispuesto a incluir propuestas de Vox como ha hecho hasta ahora; el problema está en que este partido quiere pasar revista a los acuerdos que ha firmado en el pasado y que, según su interpretación, no se han cumplido.

# El comité de expertos sopesa dar unas pautas para las procesiones

► La Junta opta por la prudencia en la revisión de las medidas hoy aunque la quinta ola sigue remitiendo

A. R. VEGA  
SEVILLA

El Consejo Asesor de Alertas de Salud Pública de Alto Impacto de Andalucía, conocido como comité de expertos, estudia hoy establecer una serie de recomendaciones para el paulatino regreso del culto público a las calles en condiciones seguras en los próximos meses. La Consejería de Salud y Familias, que dirige Jesús Aguirre, lleva semanas manteniendo contactos con las cofradías y hermandades andaluzas para abordar la celebración de determinados actos religiosos y procesiones siempre y cuando la quinta ola siga remitiendo. Ayer la tasa de incidencia se situó en 102,2 casos por cada 100.000 habitantes en los últimos catorce días y la previsión es que



El presidente Juanma Moreno, ayer con la regidora de Jerez, Mamen Sánchez. //ABC

continúe en descenso. Desde la Junta de Andalucía el margen de maniobra es limitado porque son los ayuntamientos los que tramitan los expedientes de las manifestaciones religiosas en la vía pública. La Consejería remite

una serie de pautas a los consistorios para garantizar la seguridad atendiendo a la situación epidemiológica de cada municipio. Salud dio hace unos meses una serie de directrices para las bandas de música, limitando el número

de componentes y definiendo la distancia de seguridad tanto en los ensayos como en los conciertos.

Sin embargo, Arcos de la Frontera, en Cádiz, celebró el pasado fin de semana la primera procesión al uso (con bandas de música y un paso de palio llevado por costaleros), que ha servido como prueba de fuego para el culto público en condiciones de relativa normalidad. El comité de expertos sopesa hoy fijar recomendaciones con carácter general. El presidente de la Junta, Juanma Moreno, aseguró hace una semana que su «deseo» era que «vuelvan las procesiones y el culto público» a la calle, pero lo condicionó a una incidencia de Covid «razonable».

## Revisión de aforos

La prudencia presidirá la reunión que hoy celebra el comité de expertos para revisar las medidas aprobadas el 31 de agosto. Baraja realizar leves ampliaciones de los aforos de celebraciones, congresos, velatorios y determinados espectáculos, con el fin de ir equiparando los actuales niveles 1 y 2.

En una entrevista en Canal Sur Televisión, Moreno volvió a hacer ayer un llamamiento a «seguir siendo prudentes» aunque Andalucía camine «en la buena dirección». Los hospitales siguen tomando aire. Ayer había 62 anducos menos ingresados tras contraer el Covid que el pasado sábado. En una semana se han reducido en 200.



## POLÍTICA

# Ciudadanos baraja adelantar sus primarias a Presidencia de la Junta de Andalucía

S. BENOT SEVILLA

La consigna es reforzar al partido, cerrar las heridas abiertas y poner a todos los militantes a trabajar para que las próximas elecciones autonómicas Ciudadanos siga siendo decisivo en el Gobierno andaluz. Por eso la dirección nacional del partido está barajando adelantar las elecciones primarias para elegir al candidato a la Presidencia de la Junta de Andalucía.

Los estatutos de Ciudadanos recogen que las elecciones primarias se celebrarán cuando haya una convocatoria electoral y siempre y cuando haya varios candidatos. Sin embargo, las necesidades del partido —y también la incertidumbre sobre la convocatoria electoral que no está en manos de este partido sino sólo de Juanma Moreno— los empujan a adelantar esta convocatoria. Eso y también el ruido que están haciendo los críticos con la gestión de Juan Marín, hasta ahora el único que se ha postulado para aspirar a la Presidencia de la Junta de Andalucía.

### El papel de Rocío Ruiz

Hay varios factores a tener en cuenta. La consejera de Igualdad, Rocío Ruiz, quien no había descartado presentarse a estas primarias, parece que está cambiando de opinión. O, al menos, que se lo está pensando. Ruiz asistió el domingo al acto de inicio del curso político de Ciudadanos junto a Inés Arrimadas y estuvo arropada por la lideresa así como por el vicesecretario Edmundo Bal, y, aunque no participó directamente en las intervenciones, sí que hizo por dejarse ver junto a ambos dirigentes. Y eso que el aparato de Ciudadanos respalda a Juan Marín, quien ya ha logrado el control orgánico en Andalucía.

Rocío Ruiz insistió ayer en que no está «en elecciones, ni en modo primarias». «Las primarias se realizarán cuando sea oportuno realizarlas, pero nosotros no estamos en elecciones». La consejera insistió ayer en que está centrada en su trabajo en la administración, «en proyectos como la dependencia y conseguir las listas cero. Falta un año para las elecciones, queda mucho por hacer y en eso estoy».

Marín también se mostró conciliador y elogió el trabajo de Rocío Ruiz así como el del resto de consejeros de su partido, lo que podría ser una puerta abierta a una futura integración en una sola candidatura. Está por ver qué haría entonces Fran Carrillo, muy crítico con Marín.



**ANÁLISIS**

● Una juez de bancarrotas de EEUU consideró “ofensivas” por abusivas e “inaceptables” las condiciones del comisionista, que puja de forma similar por la multinacional sevillana

# ¿A qué se enfrenta Abengoa con Terramar?

**Alberto Grimaldi** SEVILLA

Casi mediamos el mes de septiembre y el futuro de Abengoa sigue dependiendo, por ahora, de que cristalice o no la única oferta que existe por la filial operativa del grupo, Abenewco 1, la que ha presentado Terramar Capital, con el impulso de los propios acreedores de la cotizada sevillana, según fuentes internas del grupo, y que depende de que el Gobierno de España acepte el rescate que se le propone, que supone entregar a un comisionista extranjero uno de los mayores grupos industriales que existe en Andalucía, y que el Estado vuelva a poner 549 millones de dinero público –249 millones que prestaría la Sociedad Estatal de Participaciones Industriales (SEPI) más 300 millones en avales del Cesce– en una compañía en la que ya enterró más de 400 millones en el primer rescate de 2017, dinero éste que por cierto perdería si acepta, porque las acciones de la matriz valdrían cero.

Sin más alternativas, a la espera de que se presenten otras ofertas, si es que llegan, parece procedente responder al interrogante de a qué se enfrenta Abengoa –y por tanto España, que se juega su patrimonio– con Terramar Capital.

Hace unos meses, en los diarios del Grupo Joly ya alertamos de en qué tipo de prácticas incurre Terramar, cuando desvelamos cómo había tratado a una empresa de Iowa, que evitó la quiebra declarándose en concurso y denunciando las acciones de Terramar ante un tribunal de bancarrotas de ese estado norteamericano. Entonces, el ex CEO de Fansteel, como se llama la empresa, James Mahoney, sostuvo que Terramar no tiene dinero. “Su modelo de negocio es financiarse a través de otros y hacer un loan to own [prestar para apropiarse], de esta forma presta en condiciones que llevan a la empresa a la insolvencia y luego así poder romperla y vender los activos por separado”.

El de Fansteel no es el único caso. Al contrario. Terramar actúa con un modus operandi en el que se basa en exprimir a la empresa en dificultades, en este caso Abengoa.

**EL CASO SUGARFINA**

Es el caso de Sugarfina Inc, una empresa de lujo famosa por sus dulces con infusión de alcohol, que en septiembre de 2019 recurrió al Chapter 11 –un proceso similar al concurso de acreedores español– para ella y sus filiales, todas ellas en dificultad financiera.

El 6 de septiembre de 2019 la so-



Planta termosolar Solúcar, construida por Abengoa, en Sanlúcar La Mayor ( Sevilla).

ciudad Candy Cube Holdings LLC, filial de Terramar Capital presentó una oferta de compra firmada por Joshua Phillips, su presidente para adquirir la sociedad Sugarfina Inc.

Los términos de esa oferta ponen de manifiesto a qué se puede enfrentar Abengoa. Dado que el modus operandi desarrollado por Terramar en Sugarfina y el denunciado por Abengoashares, la sindicatura que es el primer accionista de la multinacional andaluza, se parecen como dos gotas de agua. “Las condiciones de Terramar son una forma de extraer dinero al deudor que me resulta ofensiva” dictaminó la juez de bancarrotas de Delaware Mary F. Wilrath.

A lo largo de las 145 páginas del documento se recogen condiciones abusivas. Ofreció inicialmente por Sugarfina de 13 millones de dólares. Establece una comisión en caso de que no se llevase a efecto la compra (Break up fee), de 500.000 dólares en favor de la propia Terramar. En el caso de Abengoa está fijada en 400.000 dólares.

Si aparecía una oferta superior, mediante otra comisión (Termination fee), Terramar recibiría un millón de dólares si el comprador es finalmente otro. La oferta de compra de Terramar por Sugarfina incluía el adelanto de una línea de liquidez operativa por importe de 4 millones de dólares.

El caso mereció una sentencia de la juez estadounidense de bancarrotas Mary F. Walrath, quien calificó la oferta de “ofensiva, dadas las condiciones aplicadas”.

El préstamo a seis meses que hacía Terramar tenía una tasa de interés anual del 8%, así como una “tarifa de éxito” del 7% vinculada a la venta de los activos de Sugarfina y una prima de reembolso, según los documentos judiciales. La juez Mary F. Walrath dijo que las elevadas condiciones son una forma para los prestamistas de extraer dinero de Sugarfina. “Francamente me resulta ofensivo”, afirma la juez.

Hubo una de superior importe a la de Terramar, que fue presentada por Bristol, que a la postre fue la adjudicataria final de la compra de Sugarfina.

Bristol Investment Fund declaró durante el proceso judicial, en primer lugar, que la oferta de 13 millones de dólares realizada por Candy Cube (filial de Terramar Capital LLC) sirvió de oferta mínima. Bristol, la Oficina del Fideicomisario de EEUU y el comité oficial de acreedores no garantizados denunciaron una tarifa de terminación demasiado alta, lo que permitiría a Candy Cube enfriar otras ofertas.

En segundo lugar, Bristol afirmó que los tipos de interés para la línea de liquidez operativa de 4 mi-

llones de dólares que aportada por Candy Cube Holdings LLC y SFCC Loan Investors LLC, eran excesivos y configuraban un complejo acuerdo de financiación y condiciones encaminados a enfriar otras ofertas.

**INTERESES DEL 75%**

La juez Mary F. Walrath declaró en su resolución de este caso que Terramar proponía intereses de usura, que cifró en el 75% anualizado.

“El préstamo DIP (de 4 millones de dólares, un 75% del nominal aportado por SFCC Loan Investors LLC y el 25% restante aportado por Candy Cube Holdings LLC) incluye una tarifa de éxito del 7% pagadera a los prestamistas de los ingresos de una venta de activos realizada por el prestamista garantizado de segundo rango y también incluye una prima de reembolso que requiere que el deudor pague hasta 1.125 veces los compromisos de préstamos DIP con los prestamistas”, afirma Walrath.

“Cuando se combinan”, continúa la juez Walrath, “la tarifa de éxito y la prima de reembolso sumaban una tasa de interés efectiva inaceptable”. Para concretarlo aún más, agrega: “Quiero decir, en realidad, una tasa de interés anualizada del 75% simplemente no está dentro del alcance de las tasas de interés apropiadas”.

La juez conminó a cambiar esas

condiciones y avisó a los prestamistas, si no estaban dispuestos a modificar esos términos, de que tenía la opción de ordenar que el caso se convirtiera en un Chapter 7 de inmediato y comenzar a supervisar la liquidación de sus activos.

**PARALELISMOS CON ABENGOA**

El modus operandi de Terramar Capital LLC para adquirir Sugarfina fue un calco del denunciado por Abengoashares en el caso de Abengoa. La sindicatura denunció en un comunicado la “negligente” la gestión del consejo presidido por

El Gobierno tiene que decidir si aporta desde la SEPI 249 millones a la oferta de Terramar

Juan Pablo López-Bravo que, entiendo, está dificultando la presentación de nuevas ofertas ya que han firmado unas “millonarias comisiones de éxito” para traspasar el poder, así como una “cuantiosa indemnización” para Terramar en caso de que su oferta no sea la seleccionada.”

Sin embargo en España, los juzgados mercantiles, al contrario que en EEUU hizo la juez Mary F. Walrath en el caso de Sugarfina, no están actuando para facilitar la libre competencia de ofertas. Es más, la existencia de la oferta de Terramar Capital se esgrime para impedir la vida societaria y permitir que los accionistas se hagan con el control efectivo de Abengoa para intentar una alternativa menos lesiva y que permita la supervivencia del grupo.

**EL PAPEL DEL GOBIERNO**

En el caso de Abengoa, además, la oferta está supeditada a que quien ponga el dinero que salvaría a la compañía sea el Estado, porque todo el dinero que presta va en realidad para los acreedores, como ya explicamos en el mes de julio en los diarios del Grupo Joly.

¿De verdad el Gobierno de España va a aceptar una oferta como la de Terramar y a conceder 249 millones del Fondo de Apoyo a la Solvencia de Empresas Estratégicas de la SEPI?

Resulta difícil de creer, sobre todo, teniendo en cuenta antecedentes que ya ha sido objeto de fuerte polémica y trifulca política, como el rescate de la aerolínea hispano-venezolana Plus Ultra.

# Los alumnos de FP superan ya en 15.000 a los de Bachillerato

● El aumento de matriculados en ciclos formativos duplica al de la enseñanza preuniversitaria

**Diego J. Geniz**

La FP aventaja ya en 15.000 alumnos al Bachillerato en la provincia de Sevilla. Se trata de uno de los datos más relevantes de cara al inicio de curso en los centros de enseñanzas medias, que tendrá lugar mañana. Se constata, así, una tendencia que comenzó a consolidarse en plena crisis económica de 2008 y que se ha disparado los últimos años a raíz del alto interés de las empresas por trabajadores que han salido de los ciclos formativos. Con el objetivo de paliar este déficit del mercado laboral, el Gobierno ha elaborado una nueva ley de FP, que pretende vincular esta educación técnica a los entornos productivos.

El curso pasado la diferencia entre los jóvenes matriculados en la Formación Profesional y los que lo estaban en la enseñanza preuniversitaria alcanzó los 10.000. Un año después esta diferencia llega a los 15.057. En concreto, en la FP, como detalló el viernes pasado en una nota de prensa la Delegación territorial de Educación, estudiarán 47.512 alumnos (un dato que puede incrementarse las próximas semanas), mientras que en el Bachillerato dicha cifra es de 32.455.

En ambos casos, no obstante, se registra un aumento respecto a los datos de 2020. En los ciclos formativos hay 3.140 alumnos más, mientras que en Bachillerato la subida –aunque importante– es menos de la mitad: 1.078. En cuanto a los tipos de FP, en la Básica hay 3.080 estudiantes; en la de grado medio, 17.886, y en la de grado superior, 26.347.



Una FP de Automoción en un centro educativo de Sevilla.

## Piden a Educación que aclare el reparto de los refuerzos Covid

A un día de que comience el curso en los institutos, varios directores se han quejado públicamente sobre la falta de información respecto al reparto de docentes de refuerzo frente al Covid, una figura creada el año pasado y que este curso la Junta de Andalucía mantiene al 70%. Uno de estos responsables ha sido Manuel Jesús Anguita, director del IES Punta del Verde, en la Avenida de las Razas, quien en su cuenta de Twitter ha recordado que el curso pasado este centro, al que acuden 1.400 estudiantes, recibió desde septiembre tres profesores de refuerzo, mien-

tras que para el nuevo ejercicio académico no dispondrá de ninguno. En declaraciones a *Diario de Sevilla*, Anguita ha explicado que desde la Consejería de Educación le informaron de que este curso dicho refuerzo lo recibirán aquellos centros con aulas en las que se supere el número de alumnos (ratio) establecido por la normativa, una cifra que en los institutos es de 30. Anguita advierte que dicha superación sólo está permitida en casos de "escolarización sobrevenida", esto es, por traslados de última hora de alumnos, por casos de violencia de género o acoso escolar.

Tales cifras constituyen un claro síntoma de la importancia que ha adquirido este tipo de enseñanza no sólo para los jóvenes sevillanos, sino para las empresas, que cada vez demandan más trabajadores técnicos. No en vano, uno de los problemas que presenta el mercado laboral español es el denominado cuerpo de reloj de arena. De este modo, existe una amplia base de personal con una formación básica y una cúspide, también bastante extensa, de licenciados universitarios. Sin embargo, la parte central resulta muy estrecha, ya que la ocupan los técnicos, un perfil que no abunda mucho. Debe tenerse en cuenta, además, que la necesidad de este tipo de empleado se ha disparado con la digitalización de los centros de producción, un fenómeno acentuado con la pademia del Covid.

La nueva ley estatal persigue precisamente eso: incentivar la FP y, sobre todo, vincularla a la empresa, de ahí que se apueste también por la FP Dual, una modalidad que implica que buena parte de la formación de los estudiantes se desarrolle en los centros de trabajo. Sin embargo, esta modalidad no es compartida por todos los profesores técnicos, que consideran que dicha enseñanza debe estar siempre tutelada por un docente y no por empleados sin suficientes conocimientos pedagógicos.

También la Junta de Andalucía ha tenido que hacer frente a la alta demanda de escolarización en la FP, para la que cursos atrás se han quedado muchos alumnos en lista de espera ante la falta de plazas. Por tal motivo, la Consejería de Educación y Deporte optó por ampliar el número de conciertos en ciclos formativos, una decisión que no estuvo exenta de críticas. El consejero Javier Imbroda justificó esta medida en la falta de medios públicos para atender la demanda.

La nueva orden de conciertos ha supuesto que en el nuevo cur-

La demanda por la FP ha llevado a la Junta a firmar 20 nuevos conciertos en esta etapa

so en Sevilla tres centros privados cuentan con plazas públicas para la FP Básica, nueve para la de grado medio y ocho en el superior. Uno de los criterios establecidos por el Ejecutivo autonómico para firmar estos acuerdos –en línea con la reforma estatal– es que se oferten especialidades "con gran empleabilidad". Entre los sectores por lo que más se ha apostado es por las enseñanzas relacionadas con la dependencia, la informática y el mantenimiento de redes.

Por contra, y pese a que el decreto andaluz sí lo contempla, no se han ampliado los conciertos en Bachillerato, aunque lo solicitó una veintena de centros. La Junta aclaró que la normativa evidencia que la prioridad es la FP porque la demanda es mayor, como demuestran los datos con los que arranca este curso.



# La falta de agua de riego merma las perspectivas para el algodón

● La Consejería estima que se producirán 149.210 toneladas en la campaña 21-22

A. E. Y.

Como en el caso de tantos otros cultivos, el algodón también va a pagar esta campaña las consecuencias de la climatología y la escasez de agua para riego ha mermado la superficie de siembra y, en consecuencia, la producción aforada por el Gobierno andaluz.

El secretario general de Agricultura, Ganadería y Alimentación, Vicente Pérez, presentó la semana pasada el aforo de cultivo del algodón de la próxima campaña, que estima que en 2021-2022 se obtendrán 149.210 toneladas a partir de las 57.912 hectáreas puestas en producción en Andalucía.

En general, este estudio realizado por la Consejería de Agricultura, Ganadería, Pesca y Desarrollo Sostenible contempla un descenso respecto a la campaña anterior de la superficie cultivada en un 5,9% inferior y de los rendimientos esperados en un 5,5%, debido a la disminución en la dotación de riego para esta campaña.

La mayor parte de la superficie andaluza de algodón para la campaña 2021-2022, se corres-



Un momento de la reunión que mantuvo el director general de Agricultura, Vicente Pérez, con representantes del sector.

ponde con cultivos de riego, que ocupan 56.058 hectáreas, mientras que los de secano suponen poco más de 4.850 hectáreas.

Por provincias, destaca Sevilla, con 38.153 hectáreas (2.261 de secano y 35.892 de regadío), seguida de Cádiz, donde se ubican 12.114 hectáreas (2.492 hectáreas de secano y 9.622 hectáreas de regadío). La provincia de Jaén suma 3.894 hectáreas (6 de secano y 3.888 de regadío) y Córdoba alcanza las 3.455 hectáreas (3 hectáreas de secano y 3.452 hectáreas de regadío).

Por último, Huelva cuenta con 91 hectáreas de secano y 204 de regadío que suman un total de 295 hectáreas de este cultivo para este año agrícola.

La producción estimada para 2021-2022 en Andalucía se concentra también en mayor medida en el territorio sevillano, donde se prevé obtener 97.383 toneladas de algodón.

En el caso de Cádiz, la previsión es de 34.425 toneladas; en Córdoba, de 10.194 toneladas; en Jaén, de 6.679 toneladas; y en Huelva, de 529 toneladas.

Además, el aforo de la Consejería de Agricultura contempla también una estimación del rendimiento medio del cultivo de 2.576 kilos por hectárea (791 kilogramos por hectárea en el caso del secano y 2.740 kilos por hectárea en superficies de regadío).

La Consejería de Agricultura y los representantes del sector han acordado la realización de un estudio que permita conocer la superficie potencial de tierra en Andalucía susceptible de cultivar algodón.

“El objetivo es trabajar entre todos para lograr una estabilidad en la producción que garantice el futuro frente a una tendencia detectada a la baja”, explicó Vicente Pérez, quien defendió la importancia de los cultivos industriales para la comunidad y el apoyo que la Junta ofrece.

“Todo el valor añadido queda en Andalucía porque se produce, se transforma y se vende desde aquí al exterior”, resaltó.

En 2020 las exportaciones nacionales de fibra de algodón ascendieron a 51.750 toneladas, siendo los principales destinos Bangladesh (39,2%) seguido de Pakistán (10,8%), Marruecos (9,7%), Argelia (8%) y Vietnam (7,1%).

El Gobierno andaluz explica que ha elaborado este análisis de la situación del algodón en la comunidad autónoma a partir de la información incluida en las declaraciones de la Solicitud Única de cultivos de la Política Agrícola Común (PAC) de los productores de la región y de los resultados de las encuestas sobre rendimientos esperados de este cultivo llevadas a cabo por las Oficinas Comarcales Agrarias (OCA) de las zonas productoras.

En concreto, han participado en esta iniciativa las cinco Oficinas Comarcales Agrarias de Cádiz: Campiña, Campo de Gibraltar, La Janda, Litoral y Sierra de Cádiz; cuatro de Córdoba: Alto Guadalquivir, Campiña Sur, Subbética y Vega del Guadalquivir; una de Huelva, del Condado de Huelva; tres de Jaén: Campiña de Jaén, La Loma y Sierra Morena-Campiña de Jaén y ocho de Sevilla: Bajo Guadalquivir, Campiña-Sierra Sur, La Campiña, Las Marismas, Los Alcores, Poniente de Sevilla, Serranía Sudoeste y Vega de Sevilla.



JOSÉ ÁNGEL GARCÍA

Patricia del Pozo, consejera de Cultura y Patrimonio Histórico de la Junta de Andalucía, y Gabriel Pérez, Rector de la Universidad Loyola, durante el acto.

# Cultura restaura tres pinturas del siglo XVII de la Universidad Loyola

● La consejera Patricia Del Pozo y el rector Gabriel Pérez Alcalá visitan el IAPH donde se intervendrán las tablas durante 12 meses

**R. S.**

La consejera de Cultura y Patrimonio Histórico, Patricia del Pozo, visitó ayer el Instituto Andaluz del Patrimonio Histórico (IAPH) para conocer de primera mano el estado de conservación inicial de tres tablas pictóricas del siglo XVII procedentes de la Universidad Loyola. Junto al rector, Gabriel Pérez Alcalá, la consejera pudo comprobar la calidad de estas obras. En el acto estuvieron acompañados por el director del IAPH, Juan José Primo Jura-

do, y la directora del servicio de Cultura de la Universidad Loyola, Emma Camarero.

Patricia del Pozo agradeció, durante el acto, a la Universidad Loyola Andalucía “la confianza en el IAPH para llevar a cabo la restauración de estos tres lienzos del siglo XVII que, seguramente, formaron parte de un retablo y que se encontraban en la Residencia de Padres Jesuitas de la calle Jesús del Gran Poder de Sevilla hasta su ingreso en la Universidad”. “Se vuelve a demostrar que el IAPH es un centro de

referencia en el cuidado del patrimonio”, recalzó.

Las tres obras, que representan a El Salvador, San Bartolomé y San Felipe, son pinturas al óleo sobre tabla ejecutadas por un mismo autor anónimo, datadas en el siglo XVII. La intervención que ahora comienza tendrá una duración aproximada de 12 meses, con un coste de 20.191,57 euros sufragados por la Universidad Loyola Andalucía, según el contrato de servicios firmado en-

tre el IAPH y la institución académica.

Durante su intervención, está prevista la realización de los tratamientos necesarios y más adecuados para la conservación de las pinturas, entre los que se encuentran limpieza superficial (anverso y reverso), protección y fijación puntual de la película pictórica, consolidación, limpieza mecánica del reverso y eliminación de los barnices y repintes alterados, retirada de estucos irregulares, nuevo estucado de las pérdidas, reintegración cromática y barnizado final. Asimismo, también se llevará a cabo la limpieza y reintegración de lagunas de dorado y barniz de los marcos, así como un nuevo sistema de sujeción a las pinturas.

Las pinturas habrían formado parte de un retablo de la iglesia de los jesuitas



# Inversión de 26,5 millones para mejoras en el AVE Sevilla-Córdoba

● El Consejo de Ministros aprueba hoy esta licitación para actuar en estructuras y túneles

**Ana S. Ameneiro**

El Consejo de Ministros tiene previsto autorizar hoy martes una licitación del Ministerio de Transportes, Movilidad y Agenda Urbana para una mejora integral de la infraestructura del AVE entre Sevilla y Córdoba por valor de 26,56 millones de euros. Si sumamos el IVA el montante económico asciende a 32,14 millones. Esta actuación incluye los suministros aportados por Adif Alta Velocidad, y su plazo de ejecución es de 26 meses.

Las obras engloban todas las actuaciones de mejora y acondicionamiento del corredor de la Línea de Alta Velocidad Madrid-Sevilla en el tramo comprendido entre Córdoba y Sevilla, de 126,8 kilómetros, que discurre entre los puntos kilométricos 343-700 y 470-500.

Los trabajos consisten en el acondicionamiento y mejora de explanaciones (desmontes y terraplenes) y de estructuras y túneles. Una de las actuaciones



La estación de Santa Justa donde paran los trenes AVE.

JOSÉ ÁNGEL GARCÍA

más importantes es el acondicionamiento de 39 estructuras del tramo, cifra que engloba puentes, viaductos y saltos de carnero, como obras de ingeniería más destacadas. En los 16 puentes y 8 viaductos del recorrido se acometerán una serie de intervenciones específicas destinadas a la mejora del drenaje, así como a la estabilización y refuerzo de las estructuras.

En túneles, destacan las obras correctoras y preventivas previs-

tas en el túnel de Almodóvar, de 276 metros de longitud, situado entre los puntos kilométricos 366-054 y 366-330. El objeto de los trabajos es tratar las fisuras, humedades y eflorescencias existentes, mediante inyección de resinas formando una aureola impermeable en torno al revestimiento del túnel. Además, se rellenarán con mortero las oquedades detectadas y se reforzará el revestimiento del túnel.

Completan estos trabajos la

realización de una serie de mejoras en los sistemas de drenaje y de la accesibilidad, incluidos los cerramientos urbanos y rurales.

Se acondicionará el sistema de drenaje en varios puntos kilométricos de la vía, con especial atención a su paso por el municipio de Lora del Río. Así, se limpiarán y repararán los drenajes existentes y se construirán nuevos drenajes transversales.

Además, el proyecto contempla la reposición de algunos ca-

minos de servicio incluyendo redefinición de las rasantes, así como la implantación en dichos caminos de badenes inundables en los puntos donde exista riesgo de acumulación de aguas.

También se ejecutarán nuevos colectores y se realizará un tratamiento diferenciado en la zona del río Corbones. Así, se construirá un canal de derivación situado entre el corredor de Alta Velocidad Madrid-Sevilla y la vía convencional y se encauzará el río Corbones en su cruce con los viaductos Corbones I, Corbones II y Corbones III. Además, se protegerá el terraplén de la línea de Alta Velocidad Madrid-Sevilla entre los puntos kilométricos 428-981 y 430-895.

El Ministerio que dirige Raquel Sánchez encarga estas obras de renovación y mejora de la línea

La actuación tiene un plazo de ejecución de 26 meses y beneficia a 39 estructuras

de AVE Madrid-Sevilla, que se inauguró en 1992 porque se ha considerado necesario realizar diversas tareas de mejora de la superestructura, que garantizarán que la línea siga ofreciendo en el futuro los altos estándares de fiabilidad y confort que ha ofrecido hasta ahora. Estos trabajos contribuyen a lograr los Objetivos de Desarrollo Sostenible 9 (Industria, Innovación e Infraestructura), que tiene entre sus metas "el desarrollo de infraestructuras fiables, sostenibles, resilientes y de calidad".

## La ciudad de Sevilla podría recuperar para uso público la franja del río de Tablada

Jesús López va a reclamar que vuelva a tener titularidad pública vía ejecución de sentencia

**Ana S. Ameneiro**

La ciudad de Sevilla podría recuperar la parte de los suelos de Tablada más próximos al río para iniciar en esta zona de 78 hectáreas el parque periurbano que desea desde hace décadas por mucho menos de los 200 millones de euros que las constructoras reclamaban al Ayuntamiento de Sevilla.

La reversión de su titularidad privada a pública va a reclamarla ahora por la vía de ejecución de una sentencia pendiente Jesús López, la persona que ha pleiteado durante más de dos décadas por el hecho de que se cumpliera la legislación que obligaba al Ministerio a la reserva de ese domi-



JUAN CARLOS VÁZQUEZ

Los suelos de Tablada y, al fondo, las grúas portuarias.

nio público marítimo-terrestre, ya que de otro modo la venta era nula.

Según cálculos de este capitán, jubilado del Ejército del Aire del Cuerpo de Ingenieros, promotor

inmobiliario y asesor, la reclamación en los tribunales la ejecución de una sentencia pendiente que supondría la reversión de la titularidad pública de estos suelos. A cambio, el Ministerio de

Defensa tendrá que pagar a las constructoras que se hicieron finalmente con esos suelos unos 12 millones de euros: 6 millones por el valor de estos suelos rústicos y otros 6 millones en concep-

to de intereses acumulados. La cantidad es mucho menos de los 200 millones que las constructoras reclamaban al Ayuntamiento para que expropiase estos suelos con destino al parque periurbano.

Estos terrenos son en la actualidad privados, aun cuando debieran ser públicos, porque el Ministerio de Defensa no reservó antes de su venta para el dominio público marítimo-terrestre esta franja de 200 metros lineales. Así pues el resultado es que todos los suelos de Tablada son privados, aparte de inundables.

Desde el Ayuntamiento de Sevilla, Juan Espadas ha anunciado ahora que debe ser la Junta de Andalucía la administración que se encargue de hacer de Tablada un parque periurbano. Según adelantó el lunes este periódico, los servicios jurídicos del Ayuntamiento apuntan que Tablada está declarado como parque periurbano en el Plan de Ordenación del Territorio de la Aglomeración Urbana de Sevilla (Potaus), por lo que la iniciativa para la ejecución de ese plan de ordenación corresponde a la comunidad autónoma, quien asume la titularidad y gestión del parque.

## LA VIDA SIGUE IGUAL

### Puntadas con hilo



MARÍA JOSÉ GUZMÁN

mjguzman@grupojoly.es

**R**EMODELAR para que todo se quede igual. Juan Espadas no tiene de momento intención de desprenderse de sus responsabilidades municipales para centrarse en su carrera por la Junta de Andalucía. Y quienes mejor lo conocen confirman que seguirá así hasta el último minuto: delegando sólo tareas ejecutivas y sin otorgar el mínimo protagonismo a ningún concejal.

La mejor prueba son las novedades que ha anunciado estos días en su equipo de gobierno, que no sirven para zanjar las campañas ni los sueños de algunos que, sin pudor, se creen tocados por la varita de la sucesión. No hay candidatos, sólo un alcalde que asegura tener el guión perfectamente escrito en su cabeza y que sólo desvelará cuando llegue el momento. Más que cambios, lo que ha hecho es un reparto de trabajo que traspasa parte de su carga a los hombros de los concejales y le permite ausentarse sin complejo de

determinadas reuniones y comisiones para conciliar mejor sus obligaciones orgánicas e institucionales.

La remodelación ha consistido en entregar la presidencia de las empresas municipales a los concejales de cada ramo y, por tanto, los elegidos han sido de nuevo los que soportan las delegaciones de mayor peso. Aunque el primer premio parece que ha recaído en Antonio Muñoz, quizás no es más que un reflejo de las grandes áreas que gestiona con capacidad. A Sonia Gaya, la *susanis-*

---

Espadas no va a ceder el protagonismo a nadie y eso tensa demasiado la convivencia municipal

---

ta que asumió como número dos de su lista en su momento, le ha dado su sitio al encomendarle la presidencia del Pleno, una solución digna que merece una edil discreta que huye del conflicto y a la que le avala, más que la facción por la que se ha decantado en las primarias del PSOE, su gestión al frente de Hacienda. Presidir el Pleno –algo que también habría sido un buen encargo para Juan Manuel Flores, siempre equilibrado y solemne– es pro-

bable que haya colmado sus expectativas. Y el resto ha recibido lo previsible, incluida Adela Castaño que, sin estar en las quinielas de la sucesión, sí forma parte del núcleo duro del gobierno municipal de Espadas y en el reparto no se queda del todo fuera, pues suma un detalle: el mantenimiento de los colegios.

El afán de Espadas de querer contentar a todos no hace más que añadir tensión a la convivencia y la vida municipal. El alcalde ha pedido a sus concejales un esfuerzo más este otoño para reactivar los proyectos de la ciudad. Y no hay semana que no se reserve dos o más días para repasar esas asignaturas pendientes que deberían avanzar este mandato y comparecer con sus concejales. Hay quienes lo viven como un examen final. Pero tal vez sólo quiere transmitir que está en todos los frentes y evitar la sensación de vacío.

Fue el mismo Espadas quien aseguró que dejaría de ser alcalde cuando permanecer en este cargo supusiera más perjuicios que beneficios. Lo que no dijo es para quién. Cada vez hay más gente, incluso en su grupo, que cree que esa hora ha llegado. Y que el perjuicio no sólo afecta a los concejales, que desesperan buscando señales que apunten el futuro de los dos años que quedan de mandato, también a la ciudad. Y eso es lo más grave.

---

## El PSOE califica de “cortesía” la primera reunión del Presupuesto

**J. M. M. P.**

La socialista Ángeles Ferriz ha quitado importancia a la reunión que ha mantenido con el consejero de Hacienda, Juan Bravo, para hablar del Presupuesto de la Junta de 2022. “Ha sido una reunión de cortesía”, según Ferriz, porque el consejero recibirá todos los partidos del Parlamento. Lo que los socialistas piden es que se celebre una reunión entre el presidente Juanma Moreno y el líder de su partido, Juan Espadas.

Ferriz explicó en una rueda de prensa que el principal argumento del Gobierno andaluz son sus quejas al de Pedro Sánchez.

Por tanto, no ha habido avances en este primer en-

---

### Los socialistas piden una reunión entre Espadas y Juanma Moreno

cuentro, aunque la reunión ha durado alrededor de una hora y media. Ferriz ha explicado que espera que el consejero pueda ofrecerles una “metodología y un calendario” para proseguir. En lo que se ha reafirmado el PSOE es que Andalucía no puede permitirse una prórroga presupuestaria en 2022. PP y Ciudadanos necesitan el apoyo de algún grupo de la Cámara. Hasta ahora ha sido Vox el que les ha aprobado las cuentas.

El Presupuesto de 2022 también recogerá un aumento del gasto, debido a que la Junta volverá a tener mayores ingresos como consecuencia del Covid. El déficit, según lo marcado por el Gobierno, se debe situar en el 0,6%.



## Clantech desplegará en Expoquimia el potencial de la ingeniería andaluza para la generación de Hidrógeno

original



Equipo de Clantech en la Inauguración en Chile.

La empresa de ingeniería Clan Tecnológica, **Clantech**, fundada en Sevilla en 2006, participará como expositora en [Expoquimia 2021](#), el encuentro internacional sobre química más importante del sur de Europa, que se celebrará en Barcelona del 14 al 17 de septiembre.

Después de que en 2020 la organización decidiese suspender el evento por motivos sanitarios, dada la situación de crisis provocada por el Covid-19, [Expoquimia](#) vuelve en formato presencial con la innovación, los nuevos materiales y la biotecnología como grandes protagonistas, y en el que por primera vez se abrirá un espacio dedicado a las energías limpias y el hidrógeno.



Marc Mutra, presidente de Indra.

Marc Mutra, presidente de Indra.

La [compañía andaluza](#), que cuenta con más de 1.000 clientes distribuidos en 19 países de todo el mundo, será una de las encargadas de inaugurar este espacio, en el que dará a conocer sus soluciones para el diseño, la instalación y el mantenimiento de equipos de generación in situ de oxígeno, nitrógeno, hidrógeno y aire sintético, en línea con los **Objetivos de Desarrollo Sostenible** (ODS) marcados en la Agenda 2030 de la ONU.

En este sentido, Francisco Montalbán, **CEO de Clan Tecnológica S.L.**, ha manifestado su satisfacción por “haber llegado, en apenas 15 años desde la fundación de la compañía, a representar a la [ingeniería andaluza](#) en uno de los más importantes encuentros de química del mundo”. “Actualmente, ya podemos observar una tendencia al alza de empresas que apuestan por el hidrógeno, además de otras soluciones sostenibles, como combustible, por ser la mejor opción para contribuir a la descarbonización del planeta y cumplir con los objetivos de Cero Emisiones marcados para el año 2050”, ha subrayado.

Así, **Clantech** expondrá algunos de los proyectos de éxito **industrial** que ha completado hasta la fecha, como la instalación de 10 generadores de hidrógeno para el **Laboratorio de Cepsa Química en La Rábida (Huelva)**, la instalación de varios generadores de Hidrógeno, Aire Sintético y de Nitrógeno en la Refinería de **Cepsa en San Roque (Cádiz)** o la instalación de una Planta de Generación de Hidrógeno para TSK-Inelectra-Técnicas Reunidas para producir hidrógeno de alta pureza.

## Dar visibilidad a Andalucía

“Estamos convencidos de que nuestra participación en **Expoquimia** nos servirá no solo para aprender de las experiencias de compañías en todo el mundo, sino para dar visibilidad a la capacidad de Andalucía para impulsar proyectos y empresas que contribuyan a hacer un mundo más sostenible”, ha concluido Montalbán.

**Clan Tecnológica S.L.** (Clantech) es una empresa de **ingeniería** fundada en 2006 en Sevilla, con sede también en Ciudad de Bogotá (Colombia). Es la única empresa de tecnología en Europa especialista en diseñar, instalar y brindar mantenimiento a equipos de generación en sitio de oxígeno, nitrógeno, hidrógeno y aire sintético.

Cuenta con las **certificaciones** ISO 9001:2015 e ISO 14001:2015 para esta actividad específica, otorgadas por la European Quality Assurance (EQA), y su objetivo principal es ofrecer a los clientes una opción segura y rentable de disponer de gases técnicos con fiabilidad, calidad, seguridad, economía, autonomía y responsabilidad social.

**Clantech** opera en España, Alemania, Portugal, Dinamarca, Marruecos, México, Panamá, Ecuador, Perú, Chile, Colombia, Angola o Bangladesh, entre otros países.

## Crece las esperas y las dificultades de acceso a los medicamentos huérfanos

original



El establecimiento de centros de referencia ha ayudado a mejorar la atención de estas patologías.

Los **medicamentos huérfanos** (MMHH) son aquellos destinados al tratamiento de enfermedades raras, aquellas que afectan a menos de 5 por cada 10.000 habitantes. En España se estima que las **enfermedades raras** afectan a más de 3 millones de personas. Debido a la singularidad y complejidad de las enfermedades, los pacientes habitualmente se enfrentan a grandes dificultades que abarcan desde el retraso en el diagnóstico hasta la insuficiencia en los recursos sociosanitarios, el retraso al acceso de los tratamientos necesarios y la escasa información o acceso a los centros de referencia y a los expertos. De media, **el 20% de los pacientes sufre un retraso de más de 10 años en el diagnóstico** y el 66% no tiene acceso a un tratamiento eficaz, según indican los últimos informes del [Observatorio Legislativo de Enfermedades Raras y Medicamentos Huérfanos](#).

**Remedios Martel**, ex directora general de Salud Pública.



**Remedios Martel**, ex directora general de Salud Pública.

Según explica **Remedios Martel**, farmacéutica y exdirectora general de Salud Pública de la

«-- Volver al índice

Junta de Andalucía, las carencias principales en el actual modelo de gestión de los medicamentos huérfanos residen fundamentalmente en la **falta de cumplimiento en los plazos de respuesta** para lograr el acceso y la disponibilidad de estos medicamentos. “Desde la autorización por parte de la **EMA** y posterior de la **AEMPS**, hasta la aprobación de financiación pública y la reevaluación por parte de los Servicios de Salud de las Comunidades Autónomas, **los plazos son inadmisibles**. Los medicamentos huérfanos tienen una **media de 12 meses**, y actualmente se está llegando a **33 meses en algunos casos**, desde su autorización hasta obtener precio y reembolso en nuestro país”, apunta.

**Miguel Ángel Calleja**, jefe de Servicio de Farmacia Hospitalaria del Hospital Virgen Macarena, en Sevilla, afirma que “estos medicamentos no son objeto de investigación de la **industria farmacéutica**, pues el retorno de la inversión es bajo”. Por ello, “la administración debería **promover investigación** en ese ámbito y, en el caso de que haya tratamiento, facilitar su acceso”. Calleja, miembro del Observatorio y ex presidente de la Sociedad Española de Farmacia Hospitalaria, cree que este tipo de fármacos poco frecuentes “deberían tener **un circuito independiente** al resto de fármacos orientados a enfermedades más prevalentes”. “Un circuito diferente con plazos distintos, sobre todo para la fijación de precio y financiación a nivel nacional. Incluso un **presupuesto independiente**, que no recaía directamente en el hospital. No tiene sentido que medicamentos muy caros para una enfermedad rara puedan desestabilizar el presupuesto de una farmacia hospitalaria”, aclara.

**Miguel Ángel Calleja, ex presidente de la SEFF.**



**Miguel Ángel Calleja, ex presidente de la SEFF.**

De hecho, subraya que “la dependencia de los presupuestos debería ser nacional para no crear inequidades entre Comunidades Autónomas”. En opinión de Calleja, las **experiencias como el acceso a terapias de hepatitis C o las CAR-T** plantean nuevas fórmulas en ese sentido. Asimismo, existen ya herramientas que facilitan la realización de registros de pacientes por lo que el acceso también puede verse mejorado.

En definitiva, ambos expertos defienden un acceso equitativo, lo más rápido y fácil posible. Además, el Observatorio también realiza propuestas como la necesidad de mejorar la formación de los profesionales sanitarios, especialmente en Atención Primaria, y una mayor participación del paciente y de las organizaciones de pacientes en el proceso de toma de decisiones.



## Los enganches vuelven a Sevilla y a la Maestranza el 24, 25 y 26 de septiembre

El Correo • [original](#)

Tras la decisión tomada en el mes de abril de aplazar las actividades relacionadas con los enganches con motivo de la **alta incidencia por el Covid-19**, el Real Club de Enganches de Andalucía y el Área de Fiestas Mayores del Ayuntamiento de Sevilla han hecho un esfuerzo para que dichas actividades puedan celebrarse a finales de este mes de septiembre, **coincidiendo con la Feria de San Miguel**.

Concretamente tendrán lugar **un par de Paseos, el viernes 24 y el sábado 25**, bajo los nombres de **Remembranza de la Feria del Prado y Aires de Feria**, que se desarrollarán por avenidas amplias de la ciudad, como el **Parque de María Luisa y la ronda histórica**, para evitar aglomeraciones y cumplir así las medidas anti Covid.

Por último, el domingo 26 de septiembre la Real Maestranza de Caballería de Sevilla acogerá la **XXXV Exhibición de Enganches de la Feria de Sevilla a las 12** del mediodía como todos los años, respetando el 60 por ciento del aforo permitido por la Junta de Andalucía para los eventos taurinos. En esta ocasión no tendrá lugar la concentración previa de coches de caballo en el entorno de la calle Adriano, evitando así altas concentraciones de personas.

Otras de las novedades de esta edición, por motivos de la pandemia, va a ser el **acceso a la Real Maestranza por invitación**, y no por venta de entradas, como otros años. En unos días se informará sobre el sistema de reparto para que las personas interesadas puedan acceder a la plaza de toros.

Más adelante, cuando se cierre todo el dispositivo, se dará también más información sobre los recorridos y horarios de los paseos, para que sevillanos y turistas puedan admirar de primera mano los más de un centenar de coches de caballos que se van a dar cita en estos encuentros.



## Sorpresa para el dueño de Primark

El Correo • original

Associated British Foods (AB Foods) espera **cerrar el cuarto trimestre de su año fiscal con un con un beneficio operativo ajustado por encima de sus expectativas** para sus negocios de alimentación y para la cadena textil Primark, según ha indicado este lunes en un comunicado.

La firma cerrará por completo el trimestre el 18 de septiembre y publicará sus cuentas anuales el 9 de noviembre.

AB Foods ha explicado que el margen operativo durante **el último trimestre de su ejercicio ha sido "sólido" a pesar de que ha registrado unas ventas menores de lo esperado**. Asimismo, también ha indicado que la división azucarera ha logrado un beneficio mejorado respecto al año pasado por la buena marcha de la facturación de Illovo.

De esta forma, el conjunto de la compañía espera registrar un beneficio operativo ajustado por encima del obtenido el año pasado, excluyendo el impacto de los esquemas de retención de empleo (como los ERTE en España) y la contabilización de una semana adicional en este ejercicio.

Asimismo, AB Foods espera cerrar el año con 1.900 millones de libras (2.227 millones de euros) en efectivo, frente a las 1.600 millones (1.875 millones de euros) registradas al finalizar el ejercicio anterior.

Por otro lado, la empresa ha informado de que su actual estimación es que Primark cierre el cuarto trimestre con una facturación de 3.400 millones de libras (3.985 millones de euros). **Aunque en el tercer trimestre las ventas crecieron un 3% en términos comparables frente a dos años antes (etapa pre-Covid), la facturación del cuarto trimestre se espera que caiga un 17% por el menor número de clientes acudiendo a las tiendas por las restricciones aprobadas para evitar la propagación de la variante delta.**

AB Foods ha señalado el impacto especialmente significativo en dos de sus principales mercados: Reino Unido y España. El primero, por el incremento en el número de confinamientos de ciudadanos por haber estado en contacto con una persona contagiada de Covid-19, mientras que en el segundo por el descenso del turismo internacional.



## FAMP pide a Junta "un compromiso decidido" con la recuperación del empleo

DIPUTACION • original

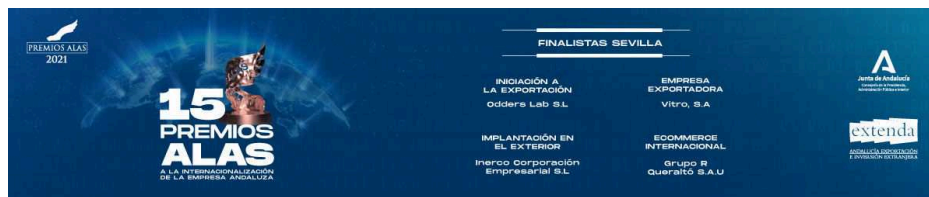

Fernando Rodríguez Villalobos. DIPUTACION



El presidente de la Federación Andaluza de Municipios y Provincias (FAMP), Fernando Rodríguez Villalobos, ha demandado al Gobierno andaluz "un compromiso decidido para seguir impulsando" la recuperación del empleo en la comunidad, contando con los ayuntamientos.

En un comunicado, Villalobos ha defendido que la principal preocupación que deben tener en este momento las administraciones es impulsar la recuperación económica y social, "por lo que no puedo entender la falta de diligencia de la Junta de Andalucía en la gestión de los recursos económicos para políticas y planes de empleo que ha recibido del Gobierno de España".

El presidente de la FAMP ha señalado que Andalucía está recibiendo más financiación del Estado que en ningún otro momento. "A los fondos extraordinarios Covid que la Junta ha ingresado del Gobierno de España hay que añadir la financiación europea que las Comunidades Autónomas van a recibir", ha dicho.

Ha agregado que desde hace meses, la Junta cuenta con 475 millones de euros de inversión estatal para políticas y planes de empleo. "Hasta el momento, ni se ha tramitado convocatoria alguna a la que se puedan acoger los ayuntamientos ni sabemos cuándo van a salir", ha apuntado.

Villalobos ha recordado que, en ocasiones anteriores, "los ayuntamientos andaluces han demostrado capacidad de gestión para ejecutar estos planes y ayudar así a los desempleados existentes en las diferentes localidades".

Ha afirmado que "los gobiernos locales son la administración más cercana a la ciudadanía, la que mejor conoce las demandas y necesidades vecinales y la que tiene una capacidad de



respuesta más ágil": "Estamos preparados para impulsar los Planes de Empleo y la Junta lo sabe".

Por esta razón, el presidente de la FAMP ha solicitado a la Junta de Andalucía que "abra las convocatorias, permita presentar los proyectos oportunos y haga llegar los recursos económicos a quienes tienen capacidad para gestionarlos, los gobiernos locales".

Según el dirigente de la FAMP, son ya "9 meses de retraso los que la Junta acumula en la gestión de los 475 millones de euros recibidos en materia de empleo y los desempleados, algunos de larga duración, no pueden esperar más. Hay recursos y hay que optimizarlos cuanto antes".



## EL COLECTIVO EXIGE MEDIDAS AL GOBIERNO

# La morosidad de la Administración estrangula a pymes y autónomos

- ▶ La deuda pendiente de pago supera los 5.000 millones y son los pequeños negocios los que más sufren
- ▶ Los ayuntamientos son los que más se retrasan con una media de 69 días, más del doble del límite legal

**Evolución del periodo medio de pago a proveedores**

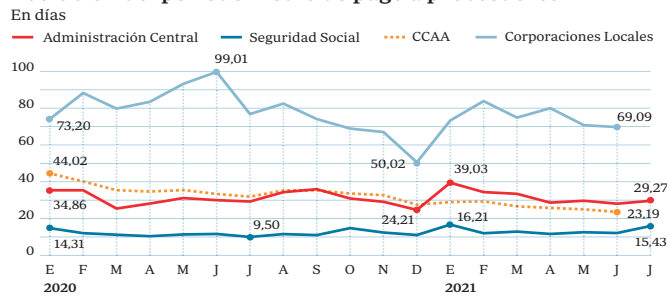

Fuente: Ministerio de Hacienda y Función Pública

**Importe de operaciones pendiente de pago**  
En millones de euros

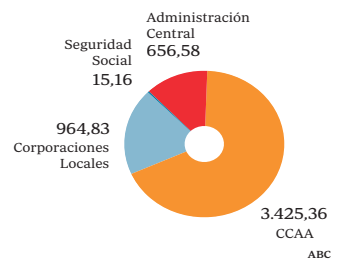

SUSANA ALCELAY  
MADRID

El repunte de los impagos de las administraciones a los proveedores se convirtió en una bomba de relojería en la crisis financiera de 2008 y fue la causa del cierre de una tercera parte de las empresas que desaparecieron. Hoy, la morosidad sigue uno de los graves problemas que tienen que encarar pymes y autónomos en España, un obstáculo que puede comprometer de forma severa su economía y, en el peor de los casos, su viabilidad. Y la situación es ahora más dramática por el Covid y la situación que se vive en el delicado ecosistema empresarial español, que aún sigue derruido y registrando niveles inferiores a los de febrero de 2020 en términos de empresas activas. En la actualidad, España tiene 62.451 negocios menos que antes de la pandemia.

Los datos del Ministerio de Hacienda reflejan que las administraciones debían a pymes y autónomos algo más de 5.000 millones a finales de julio. Los ayuntamientos son los que más tardan en pagar a sus proveedores. La administración local, para la que trabajan la mayoría de los autónomos, afronta sus facturas en una media de 69 días, aunque hay municipios que registran datos mucho peores. Es el caso de Jaén, que sigue siendo el que más tarda en pagar de España, una media de 624 días. Esto quiere decir que un autónomo que realiza un trabajo para este ayuntamiento cobrará, de media, casi dos años después de presentar la factura.

Más de un año de media esperan también los proveedores en el caso de Parla (385 días), más de diez meses los autónomos que han emitido una factura al ayuntamiento de Jerez de la Frontera (302,14) y algo más de ocho los de El Puerto de Santamaría (211,32 días). Le siguen los consistorios de Ba-



España tiene 62.451 negocios menos que antes del Covid // GUILLERMO NAVARRO

dalona (196,45 días), Telde (168,17 días) y Las Palmas (158 días). En el lado opuesto se sitúan ayuntamientos como el de Alicante (4,4 días), Talavera de la Reina (4,2 días), Las Rozas, en Madrid (5,7 días) o Roquetas de Mar (6,3 días).

De los datos que recopila cada mes Hacienda se desprende que las comunidades autónomas son las administraciones que más morosidad acumulan con sus proveedores. Las regiones suman en deudas 3.425 millones, con un promedio de pago de 23,19 días, dentro del límite legal. Por su parte la Administración central tarda 29,27 días en pagar sus facturas con una deuda acumulada de 656 millones. Y, por último, la deuda acumulada de los ayuntamientos y corporaciones locales asciende a 965 millones de euros.

Desde hace años las organizaciones de autónomos insisten en la necesidad de poner en marcha un régimen sancionador contra los impagos, te-

niendo en cuenta que no hacer frente a las facturas sale gratis a los morosos. ATA reitera cada ejercicio la puesta en marcha de mecanismos de control y las sanciones correspondientes para estos incumplidores. Defiende también que aquellas empresas que se demoren en los plazos no puedan acogerse a determinadas ventajas fiscales o se les penalice fiscalmente. En marzo de 2020 el presidente del Gobierno se comprometió ante la Asamblea de ATA a reformar la Ley de Morosidad para acabar con la demora de los impagos con el objetivo de «asegurarnos —dijo— de que proteja a los autónomos ante las deudas con empresas». Esta modificación aún no se ha producido.

Autónomos y pymes siguen, por tanto, sufriendo la morosidad de las administraciones en un momento en el que, además, luchan contra las restricciones de Covid y la caída de ventas. Menos ventas en muchos casos, pero muchas cargas impositivas en un momento en el que afrontan facturas astronómicas de la luz. En agosto un autónomo pagó 300 euros más que el año pasado.

Y en el horizonte, el alza del salario mínimo, que supondrá un nuevo revés para el colectivo porque, por un lado, encarecerá los costes laborales de sus trabajadores y, por otro, supondrá mayores cotizaciones para el colectivo que crea y sostiene el empleo en España. El alza que se prepara incrementaría el SMI, fijado en 950 euros mensuales, en hasta 19 euros este año, a lo que habría que sumar 62 euros más hasta 2023, año en el que este indicador quedaría en 1.030 euros. Y, además, esta subida llevará aparejado un alza de las bases mínimas de cotización para los autónomos de entre tres y doce euros al mes.

Desde que gobierna Sánchez el salario mínimo ha crecido un 34%, porcentaje que escalará hasta casi el 46% con los crecimientos que pretende aplicar Yolanda Díaz. La subida de SMI dejará la base mínima de los autónomos en 290 euros y la de los societarios en 366 euros.



El presidente del Gobierno, Pedro Sánchez, durante la entrevista en La Moncloa concedida a TVE // ABC

## MIEMBROS DE LAS DELEGACIONES

### Gobierno de España

La delegación del Ejecutivo la encabezará el presidente, Pedro Sánchez (PSOE), tal y como anunció ayer, y junto a él estarán la vicepresidenta segunda, Yolanda Díaz (Podemos); y los ministros de la Presidencia, Félix Bolaños (PSOE); la portavoz, Isabel Rodríguez (PSOE); de Cultura, Miquel Iceta (PSC); y de Universidades, Manuel Castells (comunes).

### Generalitat de Cataluña

A falta de confirmar los nombres de toda la delegación autonómica, es seguro que sí estará el 'president', Pere Aragonès (ERC), y apuntan como consejeros que le acompañarán la de Presidencia, Laura Vilagrà (ERC); el vicepresidente, Jordi Puigneró (Junts); y el de Economía, Jaume Giró (Junts). Completarían esta delegación otros tres consejeros catalanes.

noce el orden del día de la misma, otro punto de fricción entre las dos delegaciones. Aragonès mantiene la esperanza de que de la «mesa de diálogo» salga un acuerdo con el Gobierno para la celebración de un referéndum de independencia en Cataluña -pese a que el Tribunal Constitucional ya ha cerrado la puerta- y algún tipo de norma que suponga la amnistía judicial para los condenados y en procesos activos secesionistas implicados en el 'procés'.

En Junts, por su parte, no creen que se pueda llegar a un acuerdo en estos términos. De hecho, Sánchez lo recordó anoche durante la entrevista: «El referéndum está fuera de la agenda, por supuesto, pero no es solo que esté fuera de la Constitución. Es que lo que sea España lo hemos de decidir entre todos».

El Gobierno insiste en que es propenso a hacer concesiones. Cree que lo ha demostrado con los indultos y quiere demostrar su voluntad a través de los Presupuestos. Pero mantiene que la autodeterminación es una línea roja. «El referéndum no solo es que esté fuera de la Constitución, es que no es lo que necesita Cataluña en este momento, más fracturas», dijo el presidente. Sánchez recordó que «de 45 puntos» que siempre ha reclamado el independentismo «44 tienen una respuesta afirmativa, y solo uno negativo, que es el referéndum. Apostemos por avanzar en las cosas en las que nos podemos encontrar más cerca». Sánchez insiste en que no hay posibilidad de referéndum, ni siquiera consultivo. Insistiendo en que solo procederá una votación si se produce un acuerdo entre el Gobierno y la Generalitat. Aunque la forma de ese acuerdo sigue sin definirse: «Si vamos a un programa de máximos la conversación va a durar poco. No podemos trasladar a la ciudadanía un desacuerdo».

# Sánchez asistirá mañana a la reunión de la mesa de diálogo con la Generalitat en Barcelona

► Pide al Govern que abandone la idea del referéndum para poder alcanzar un acuerdo

V. R. ALMIRÓN / D. TERCERO  
MADRID / BARCELONA

Con intriga y dejando una vez más claro que no le van a gestionar los tiempos. Pedro Sánchez asistirá mañana miércoles a la mesa de diálogo en Barcelona. El presidente del Gobierno liderará la delegación del Gobierno central con la Generalitat de Cataluña. Haciendo lo contrario que varios de sus colaboradores habían dado a entender, y pese a que su agenda semanal estaba ya muy saturada.

En la noche de ayer, durante una entrevista en TVE, Sánchez desveló el misterio que el propio Gobierno había construido sobre su presencia. Sánchez explicó que su intención es demostrar que es posible «encontrar un nuevo tiempo» de relación entre el Gobierno y la Generalitat tras el pulso unilateral independentista de 2017. Insistió en su «apuesta por el diálogo y el reencuentro».

El Gobierno apuesta a un tiempo prolongado hasta que puedan cristalizar acuerdos concretos. Incluso parece improbable pensar en acuerdos en lo re-

levantando al «conflicto político» en el que los independentistas solo reivindican la amnistía y la autodeterminación. Pero el Gobierno defiende que solo la existencia de esa mesa y otras decisiones como los indultos ya constituyen por sí mismas elementos de mejora de la realidad catalana: «La situación en Cataluña es diametralmente distinta de la que nos encontramos en 2107 o 2018». Sánchez compara la situación actual con el momento en el que llegó al poder y estaba «Barcelona en llamas».

El presidente se atribuye el haber reducido «la distancia afectiva con los catalanes» y se mostró convencido de que «lo estamos logrando». La presencia de Sánchez en Barcelona pretende evitar un conflicto con ERC, tras el choque frontal por la ampliación del aeropuerto del Prat. Y es que el Gobierno, dijo Sánchez, quiere llevar los Presupuestos al Congreso de los Diputados en las próximas semanas. Y contrariarse con la formación de Oriol Junqueras en estos momentos no es el mejor argumento para la negociación presupuestaria.

### Pocas expectativas

Pocos minutos después de que Sánchez anunciara su presencia en la «mesa de diálogo» y que esta se celebrará el miércoles, la Generalitat de Cataluña confirmó oficialmente la fecha del encuentro y que se llevará a cabo en Barcelona. Desde el Govern apuntaron que

antes de la reunión, Sánchez y Pere Aragonès, el presidente autonómico, se verán sin los respectivos equipos «para reemprender el proceso de negociación».

«Este encuentro servirá para situar los objetivos y la metodología de la mesa para la resolución del conflicto político, que se reunirá después», señalaron desde la Generalitat. En las «próximas horas» se conocerán los representantes autonómicos en la «mesa de diálogo», añadieron. Serán representantes de ERC y Junts ya que el Govern lo forman los dos partidos independentistas.

La decisión de Sánchez supone un tanto de Aragonès en su relación con Junts, pues ERC considera este foro que no está regulado legalmente- el más importante políticamente para afrontar lo que consideran «la confrontación con el Estado», que los de Aragonès quieren encauzar negociando con el PSOE y los de Carles Puigdemont (Junts) por vía de actos unilaterales. Siempre con la mirada fiscalizadora de la CUP desde cerca.

Un día antes de que se celebre la reunión en Barcelona todavía se desco-

**El PSOE resta importancia a la presencia de Sánchez y reivindica su voluntad de dialogar frente a la división independentista**

## El Gobierno detraerá beneficios de las eléctricas para rebajar el precio de la luz

El presidente asegura que habrá subida del SMI y que acudirá a la mesa de diálogo que se reúne mañana

**R. E.** MADRID

El presidente del Gobierno arrancó el curso político con una entrevista anoche en TV, en la que anunció que el Gobierno prorrogará hoy mañana en el Consejo de Ministros la suspensión del impuesto del 7% a la producción eléctrica hasta final de año y rebajará el impuesto especial a la energía del 5,1% al

0,5%, que es lo mínimo que exige la legislación comunitaria.

Así, el Consejo de Ministros aprobará hoy un nuevo paquete de medidas con el objetivo de amortiguar la subida del precio de la electricidad en el mercado mayorista, y cumplir así con el compromiso del presidente de que los españoles paguen a final de este año una cuantía similar a la de 2018.

También el Consejo de Ministros aprobará, dentro del paquete de medidas, “detraer los beneficios extraordinarios que tienen las empresas energéticas”, para redirigirlos a los consumidores, “topando” el recibo del gas y re-



Pedro Sánchez.

JUAN CARLOS HIDALGO / EFE

duciendo así la factura de la luz. “Se lo pueden permitir y lo vamos a redirigir a los consumidores”, enfatizó Sánchez en una entrevista en la que reprochó que “no es razonable” que estas empresas tengan esos beneficios extraordinarios en estos momentos. “Tenemos todos que ser solidarios y todos tenemos que hacer un esfuerzo”, remarcó.

El presidente señaló que las empresas energéticas están teniendo beneficios extraordinarios porque está aumentando el precio del gas en los mercados internacionales y lo que hará el Gobierno es redirigir esos beneficios extraordinarios para “to-

par” el recibo del gas, ahora que empezarán a bajar las temperaturas.

Sobre la subida del Salario Mínimo Interprofesional (SMI), a la que se opone la patronal y que se ha convertido en un elemento de presión de sus socios de gobierno de coalición, de cuya “lealtad” dijo que no guarda duda alguna, el jefe del Ejecutivo declaró: “Va a haber una subida del SMI. Me hubiese gustado un acuerdo con la patronal. No ha sido posible, pero eso no significa que el Gobierno de España no lo haga. Lo hacemos porque creemos en una recuperación justa. Si la pandemia nos ha acercado a todos, la recuperación tiene que llegar a todos”.

También confirmó que acudirá a la mesa de diálogo con el Govern, que se celebrará, anunció, mañana miércoles en Barcelona.



# Abanca y Afundación reciben el Premio "Finanzas para todos" del Banco de España y la CNMV por su programa Segura-mente A-Banca

original



Imagen en una tablet del programa de Abanca sobre educación financiera.

Abanca y Afundación reciben el Premio "Finanzas para todos" del Banco de España y la CNMV por su programa Segura-mente A-Banca

Estos premios, convocados en el marco del Plan de Educación Financiera, reconocen aquellas acciones educativas desarrolladas en España que contribuyan de manera significativa a la mejora de los conocimientos financieros de los ciudadanos, enseñen a tomar decisiones financieras informadas y desarrollen hábitos y competencias relacionados con el ahorro y la planificación del gasto.



Lo 20 de directivos más relevantes del sector financiero español.  
Lo 20 de directivos más relevantes del sector financiero español.

Segura-Mente Abanca forma parte del programa de educación financiera que impulsan el banco y su Obra Social y tiene como objetivo acercar a las aulas de todo el territorio español la educación financiera aplicada a la vida real.

Durante el curso 2020-2021 se desarrolló la tercera edición del programa, en la que se propuso al alumnado vivir una experiencia inmersiva recorriendo de forma online el Camino de Santiago, con motivo del año Xacobeo, aprendiendo sobre finanzas pero también sobre historia, arte o literatura. En total, en las tres ediciones de la convocatoria han participado más de 190.000 estudiantes de entre 6 y 17 años.

El Banco de España y la CNMV han destacado que esta iniciativa facilita a la comunidad educativa "herramientas innovadoras con las que abordar la educación financiera, ajustándose

al currículum vigente”.

Además, las entidades supervisoras han valorado que el programa “ha dado la oportunidad a los estudiantes de enfrentarse a la toma de decisiones propias de la planificación de un viaje y a los imprevistos que pueden surgir, consiguiendo integrar la educación financiera en los aspectos cotidianos de nuestra vida y combinarla con otros conocimientos como los relativos a la **sostenibilidad**”.

El premio "Finanzas para todos" es el segundo reconocimiento que recibe este año el programa "Segura-Mente Abanca" El pasado mes de junio también fue galardonado por la **CECA** con el Premio Especial del Jurado para **Educación Financiera** en sus Premios de obra social y educación financiera 2019-2020.

Abanca y su Obra Social, **Afundación** desarrollan un amplio programa de **educación financiera** que se caracteriza por ser universal e inclusivo, con una amplia variedad de actividades dirigidas a mejorar la cultura financiera de los diferentes colectivos sociales, con especial atención a las personas mayores y los escolares.

En el caso de las personas de mayor edad, las propuestas van dirigidas a mejorar la cultura financiera general de este grupo, así como a favorecer su **digitalización** y que puedan utilizar las nuevas tecnologías, como la banca móvil o los dispositivos de autoservicio, para realizar sus gestiones financieras y mejorar el control de su economía personal y familiar. El 98% de los cursos se centran en la banca móvil y en los cajeros automáticos.

## Actividades

Entre las actividades organizadas destacan los cursos "**Gestiona tus cuentas con Abanca móvil**" o "**Banca 24h para una vida más fácil**", en los que se les explican las posibilidades que ofrecen la banca móvil y los cajeros automáticos para que puedan ganar seguridad, autonomía y decidir cuándo y dónde quieren realizar las operaciones financieras más habituales.

Desde 2017 se han realizado cerca de 300 cursos en los que han participado alrededor de 2.000 mayores. Los cursos se realizan en colaboración con los once Espazos +60 que la Obra Social Abanca tiene en las principales ciudades gallegas.

## Planas dice que el plan nacional de la PAC "va bien avanzado"

Europa Press • original



Luis Planas. Europa Press

El ministro de Agricultura, Pesca y Alimentación, Luis Planas, ha afirmado que el plan estratégico nacional para la aplicación en España de la futura Política Agrícola Común (PAC) para el periodo 2023-2027 "va bien avanzado" y ha confiado en entregarlo en Bruselas antes del 31 de diciembre de este año.

"El acuerdo por consenso alcanzado en julio prefigura que podamos concluir en tiempo y en forma este plan", ha indicado en declaraciones a los medios de comunicación antes de su comparecencia en el Congreso de los Diputados.

Planas ha explicado que para lograr este objetivo y preparar este "gran plan" se han celebrado más de 200 reuniones durante los dos últimos años y medio con las partes implicadas, comunidades autónomas, organizaciones agrarias, cooperativas, organizaciones ambientales y de la sociedad civil.

El siguiente paso para lograr la aplicación de una PAC "más justa, más sostenible, más social y que fomenta la innovación y digitalización" es, según Planas, convocar una nueva conferencia sectorial a mitad de octubre y, al mismo tiempo, mantener más reuniones con las organizaciones agrarias y cooperativas para ultimar detalles.

"Estaremos en condiciones de presentar el plan estratégico nacional en Bruselas, y el procedimiento es que hay que hacerlo antes del 31 de diciembre, y después la Comisión Europea aprobarlo en el primer trimestre, condición necesaria para que a partir del 2023 se sigan cobrando las ayudas de la PAC", ha señalado.

Sobre los Presupuestos Generales del Estado (PGE) para 2022, el ministro de Agricultura ha indicado que se encuentran en la fase de preparación interna y ha añadido que para el presupuesto de su departamento del 2021 se dio un "salto importante" que ha confiado en que se consolidará.

"Es importante porque por una parte es la cofinanciación de la PAC y también de muchas de las inversiones relacionadas con el Plan de Recuperación, Transformación y Resiliencia, a lo que se suman ámbitos concretos como los seguros agrarios o las subvenciones a la renovación de la maquinaria agrícola", ha señalado.



Medio	vivasevilla.es
Soporte	Prensa Digital
U. únicos	143
Pág. vistas	

Fecha	13/09/2021
País	España
V. Comunicación	279 EUR (329 USD)
V. Publicitario	150 EUR (176 USD)



<https://vivasevilla.es/andalucia/994890/planas-dice-que-el-plan-nacional-de-la-pac-va-bien-avanzado>