



CONFEDERACIÓN DE  
EMPRESARIOS  
DE SEVILLA

**RESUMEN DE PRENSA**

**15 de febrero de 2022**

## ÍNDICE

#	Fecha	Medio	Titular	Tipo
---	-------	-------	---------	------

### ASOCIADOS CES

1	15/02/2022	ABC Sevilla, 9	Santa Bárbara bendita	Escrita
2	15/02/2022	ABC Sevilla, 10	La sequía es ya una amenaza en Sevilla	Escrita
3	15/02/2022	ABC Sevilla, 23	El nivel de agua de los embalses de Sevilla baja a la mitad de su capacidad total	Escrita
4	15/02/2022	ABC Sevilla, 15	El Ayuntamiento ha completado el 60% de las plantaciones de 2022	Escrita
5	15/02/2022	ABC Sevilla, 31	El Gobierno frena un traslado de residuos al vertedero de Nerva	Escrita
6	15/02/2022	Diario de Sevilla, 19	Lagoh acoge una campaña masiva de donación de	Escrita

### ACTUALIDAD ECONÓMICA DE SEVILLA

7	15/02/2022	ABC Sevilla, 26-27	El 13-F aleja la hipótesis de un adelanto electoral en Andalucía	Escrita
8	15/02/2022	ABC Sevilla, 33	El resultado de Castilla y León demuestra que el PP andaluz tenía razón	Escrita
9	15/02/2022	ABC Sevilla, 36	Sánchez aborta cualquier posibilidad de auxiliar al PP e instrumentaliza el auge de Vox	Escrita
10	15/02/2022	Diario de Sevilla, 34	Los puertos de interés general en Andalucía se unen en un clúster	Escrita
11	15/02/2022	ABC Sevilla, 26-27	El discurso previsto para el Gobierno... y la oposición	Escrita
12	15/02/2022	ABC Sevilla, 18	Muñoz ensalza los planes de empleo en el Polígono Sur	Escrita
13	15/02/2022	ABC Sevilla, 45	Sevilla entra en el top 10 nacional de las empresas gacela	Escrita
14	15/02/2022	Diario de Sevilla, 33	Andalucía recuperará en 2022 la actividad perdida durante la pandemia	Escrita
15	15/02/2022	Diario de Sevilla, 6	La arteria comercial del centro ganará espacio para los peatones con el tranvibús	Escrita
16	15/02/2022	ABC Sevilla, 20	Sevilla reduce en más de 200 los ingresados en febrero y deja a la mitad a los de UCI	Escrita
17	15/02/2022	ABC Sevilla, 30	Salud descarta la cuarta dosis y vacunar a los menores de 5 años	Escrita
18	15/02/2022	Diario de Sevilla, 14	Para Semana Santa la tendencia es favorable, pero podría remontar	Escrita
19	15/02/2022	ABC Sevilla, 14-15	La Palmera ha perdido uno de cada cuatro árboles en 15 años	Escrita
20	15/02/2022	ABC Sevilla, 18	El hotel en el viejo convento de San Agustín ya tiene licencia de obra	Escrita
21	15/02/2022	ABC Sevilla, 16-17	Los vecinos del Plantinar salen a la calle a patrullar ante la falta de agentes	Escrita
22	15/02/2022	ABC Sevilla, 54	Cultura abre la convocatoria para el programa Iniciar	Escrita
23	15/02/2022	Diario de Sevilla, 19	textil	Escrita
24	15/02/2022	Diario de Sevilla, 23	geometría variable	Escrita
25	15/02/2022	Diario de Sevilla, 41	Sostenibilidad del campo a la mesa	Escrita
26	15/02/2022	Diario de Sevilla, 12	La Junta tendrá acabado en junio el nuevo mapa de titulaciones universitarias	Escrita
27	15/02/2022	Diario de Sevilla, 15	Primera reunión para preparar el plan del Rocío	Escrita

### MÁS NOTICIAS EMPRESARIALES

28	15/02/2022	ABC Sevilla, 38	La caída de Unidas Podemos allana el proyecto electoral de Yolanda Díaz	Escrita
----	------------	-----------------	---	---------

29	15/02/2022	vivasevilla.es	El PSOE pide un plan especial y que Sierra Nevada pague mejoras en Pradollano	Digital
----	------------	----------------	---	---------

**ASOCIADOS CES**



JUAN JOSÉ ÚBEDA

**Francisco Javier Moreno**  
Presidente de Fedeme

## Santa Bárbara bendita

El empresariado sevillano ha dado un paso al frente para defender a la factoría sevillana de Santa Bárbara Sistemas, después de que la empresa haya anunciado su intención de despedir a parte de la plantilla. Fedeme, la Confederación de Empresarios de Sevilla (CES) y la Federación de Industriales y Comerciantes de Alcalá (FICA) han creado una plataforma para presionar a los dirigentes políticos y evitar la descapitalización de la factoría alcalaíense. Un saludable ejemplo de compromiso de la sociedad civil en defensa del interés común.

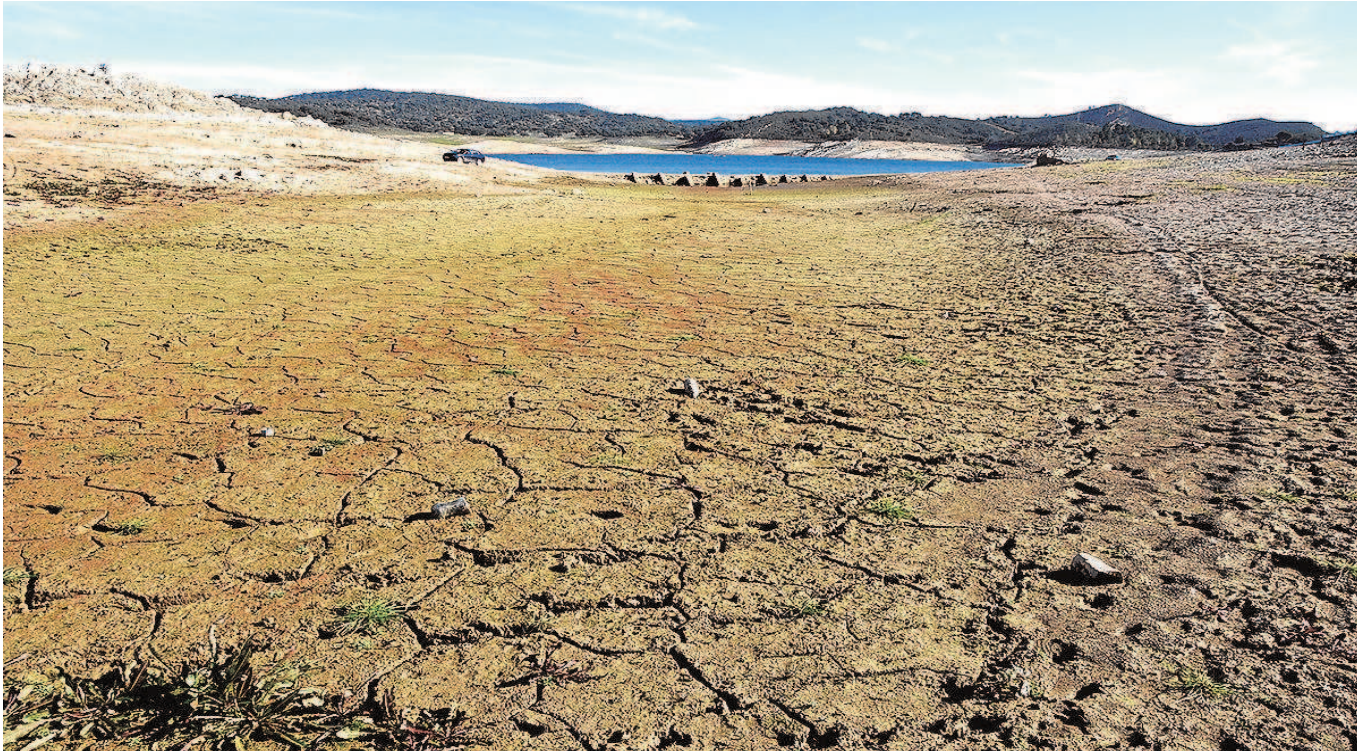

ABC

## ▲ LOS PANTANOS, AL 50 POR CIENTO

### La sequía es ya una amenaza en Sevilla

Los pantanos que abastecen Sevilla y su área metropolitana han perdido durante el último año quince puntos en el porcentaje de agua embalsada, y se sitúan ya a la mitad de su capacidad total. Concretamente, las reservas están esta semana en el 51,7 por ciento, según los datos que maneja la Empresa Metropo-

litana de Abastecimiento y Saneamiento de Aguas de Sevilla, S.A. (Emasesa). Estos seis pantanos tienen una capacidad total de 641,16 hectómetros cúbicos, de los que en la actualidad sólo quedan 331,53 hectómetros cúbicos. No se considera una situación de emergencia máxima, pero la falta de agua supone ya

una amenaza para Sevilla capital y su área metropolitana. De hecho en la última década sólo una vez se alcanzó un nivel inferior de agua en los pantanos, concretamente en 2017, aunque las lluvias paliaron posteriormente la situación. La gravedad dependerá de las precipitaciones que se registren en los próximos meses; si la sequía persiste la situación se complicará de cara a los meses de verano.





Imagen del pantano de Aracena, que se encuentra al 22,36 % de su capacidad, donde ha emergido un antiguo puente // BRAZO MENA

## El nivel de agua de los embalses de Sevilla baja a la mitad de su capacidad total

► Las reservas de los seis pantanos que abastecen a la capital y su área metropolitana caen 15 puntos en un año

J. M. BRAZO MENA  
SEVILLA

Las reservas de agua potable de los pantanos que abastecen Sevilla y su área metropolitana han caído casi a la mitad de su capacidad total de agua embalsada hasta situarse esta semana en el 51,7%, según los datos que maneja la Empresa Metropolitana de Abastecimiento y Saneamiento de Aguas de Sevilla, S.A. (Emasesa). Estos seis pantanos tienen una capacidad total de 641,16 hectómetros cúbicos, de los que en la actualidad sólo quedan 331,58 hm<sup>3</sup>.

La continuada falta de lluvias en las presas de Sevilla ha generado una caída de las reservas de unos 15 puntos por debajo de la situación en la que se encontraban hace justo un año, en febrero de 2021, por entonces a un 66%

de su capacidad. En la última década, sólo en el año 2017 se vivió una situación peor a la actual cuando el agua que acumulaban los pantanos era inferior al 50%, según las mismas fuentes.

Desde febrero de 2021, los seis embalses que abastecen de agua a Sevilla y su entorno —Aracena, Zufre, La Minilla, El Gergal, Cala y Melonares— han perdido 79,68 hectómetros cúbicos, pasando de los 411,27 hm<sup>3</sup> del año pasado a los 331,58 actuales. Los pantanos de Zufre y Aracena (ambos en la provincia de Huelva) son los que más agua han perdido como consecuencia directa del consumo humano.

En los últimos 365 días, el primero de ellos ha bajado su volumen de agua embalsada del 50,06% a un 22,36% y el segundo, del 52,56% al 37,30%. Los otros embalses de la red de Emasesa situados en la provincia de Sevilla —Cala, La Minilla, El Gergal y Melonares—, se encuentran todos por debajo del volumen que almacenaban hace un año cuando el agua que acumulaban solo las tres últimas presas rozaba el 90% del total.

En la actualidad, Melonares, situado en los términos municipales de Cas-

### LA SITUACIÓN ACTUAL AL DETALLE

## 51,7%

Es el porcentaje que acumulan los seis pantanos que abastecen a Sevilla y su área metropolitana, lo que supone 15 puntos menos que hace un año.

## 641 hm<sup>3</sup>

Entre los seis embalses, Aracena, Zufre, La Minilla, El Gergal, Cala y Melonares, pueden acumular esta cantidad, pero ahora sólo tienen 331 hectómetros cúbicos

## 2017

En la última década, sólo en ese año se vivió una situación peor que la actual, con menos de la mitad del agua embalsada.

## 76,3%

Este porcentaje corresponde al pantano de Melonares, el más grande de todos, con capacidad para 141 hectómetros cúbicos.

## 90%

Es el porcentaje que albergaban hace un año tres de las seis presas: La Minilla, El Gergal y Melonares.

tilblanco de los Arroyos, El Pedroso, Cazalla de la Sierra y Almadén de la Plata, es el que alberga mayor cantidad de agua, con 141,75 hectómetros cúbicos, encontrándose al 76,37% de su capacidad; Zufre, con 65,37 hectómetros cúbicos acumulados, está al 37,30%, mientras que el de La Minilla, con 40,17 hectómetros cúbicos, presenta un 69,51%.

Los otros pantanos que abastecen de agua a la capital hispalense son El Gergal, que almacena 32,59 hectómetros cúbicos, encontrándose al 93,02%; Aracena, el que menos agua tiene, alberga 28,77 hectómetros cúbicos y está al 22,36%; mientras que Cala, (en el término municipal de El Ronquillo), con 22,91 hectómetros cúbicos embalsados, presenta un porcentaje del 39%.

### Restos arquitectónicos

Cabe destacar que con el descenso del nivel de las aguas en el embalse de Zufre, el de mayor capacidad situado en el río Rivera de Huelva, han quedado al descubierto los restos arquitectónicos de la antigua estación del tren minero Cala-San Juan de Aznalfarache y otras instalaciones ferroviarias anexas al apeadero, edificaciones que se encontraban cubiertas por las aguas desde que se construyó la presa a principios de los años ochenta. Del mismo modo, en el pantano de Aracena, que es el que menor volumen de agua alberga en la actualidad, (ya que se encuentra al 22,36% de su capacidad cifra en 128,65 hectómetros cúbicos), ha emergido un antiguo puente sobre la Rivera de Huelva, en la antigua carretera entre Corteconcepción y Cañaver de León, y restos de edificaciones junto al muro del embalse, construido entre 1963 y 1970.



## El Ayuntamiento ha completado el 60% de las plantaciones de 2022

► En esta campaña se van a instalar 5.560 ejemplares en las calles y jardines

J. MACÍAS  
SEVILLA

El Ayuntamiento de Sevilla, a través de la Delegación de Transición Ecológica, inició en noviembre pasado la campaña de plantación 2021-2022 que tiene como objetivo inicial llegar a 5.560 árboles y 2.803 arbustos distribuidos por las zonas verdes, el viario público y los jardines de la ciudad. Según han confirmado fuentes municipales a ABC, se trata de una de las mayores programaciones de plantación llevadas a cabo en Sevilla en la que se va a apostar por la diversificación de especies y que cuenta con la participación del Ayuntamiento (con un presupuesto de 400.000 euros para la adquisición de ejemplares), de colectivos y de empresas privadas y otras instituciones. La campaña, que va de noviembre a abril, la época propicia para llevar a cabo estas actuaciones, está al 60 por ciento de su ejecución.

Desde el año 2016 se ha venido desarrollando una planificación anual con inversiones y aprovechando los recursos disponibles en los contratos de conservación y mantenimiento del arbolado hasta llegar a una media de 5.000 ejemplares al año. Hasta el momento estas campañas han permiti-

do la incorporación de 18.000 árboles y de más de 25.000 arbustos.

En la de 2021-2022, se ha previsto la plantación de 2.271 árboles en viario público, 2.704 ejemplares en grandes parques, 500 árboles en el parque de María Luisa, 89 en otras áreas verdes y 2.803 arbustos. El Ayuntamiento ha informado de que esta temporada destaca además en la diversidad de especies seleccionadas, como las tipuanas, los fresnos y las jacarandas, así como los cipreses en el caso del parque de María Luisa.

Del volumen total de árboles (5.560), 3.694 unidades corresponden al propio servicio de Parques y Jardines, y se distribuyen con dos criterios: con 1.921 unidades en el viario público, 89 en jardines y 1.184 en los grandes parques de la capital hispalense. En abril, habrá una media de unos 400 nuevos árboles por cada distrito. El que mayor número de ejemplares va a ganar es precisamente el Sur, con 1.357 árboles, en-

**El Plan de Arbolado del Ayuntamiento para 2022 prevé que el Distrito Sur será el que se lleve el mayor número de plantaciones**

**Astrazéneca se ha comprometido a plantar mil árboles por un congreso que celebrará en Sevilla**

tre ellos las 42 sophoras que se han colocado en el paseo de la Palmera.

Por otro lado, el plan del arbolado para 2022 prevé que, a través de la colaboración público-privada, se agregan otros 1.870 nuevos árboles, de los que 350 aporta Emasesa como compensación por las obras ejecutadas en la ciudad y sus proyectos de lucha contra el cambio climático, y que se destinarán íntegramente a calles y plazas; 350 proceden de la asociación Red Sevilla por el Clima; y 1.000 los destinará Astrazéneca por un congreso cuya sede será Sevilla. Por igual motivo, otros 100 se plantarán por el Congreso de Cirugía y Traumatología y, por último, 70 serán proporcionado desde la Fundación Endesa y la entidad ecologista SEO Birdlife.

En el primer caso, el de Emasesa, sus árboles se agregarán a los destinados al viario público, mientras que el resto engrosarán las masas arbóreas del parque Vega de Triana, el talud-bancada de la Expo, el Pinar de la Ranilla y Nervión.

La planificación de esta campaña atiende a los criterios del Plan Director del Arbolado Urbano de Sevilla. Por un lado, el reparto de árboles se hace atendiendo a dos prioridades: la plantación en el viario público, de forma que se eliminan progresivamente los alcorques vacíos y se incrementan las unidades existentes en calles, plazas y otros espacios públicos de la ciudad con un aumento a su vez de las zonas de sombra, y el crecimiento de las masas arbóreas de parques y jardines.



El delegado David Guevara asistió este fin de semana a la plantación de 42 árboles en la Palmera // ABC



## El Gobierno frena un traslado de residuos al vertedero de Nerva

► Revoca el permiso a la empresa Valgo por exceso de carga y le incoa una sanción

A. R. VEGA  
SEVILLA

El Gobierno de Pedro Sánchez ha entrado en acción en el debate sobre la continuidad del vertedero de Nerva, en Huelva, días después de que el PSOE andaluz pidiera al Ejecutivo de Juanma Moreno su cierre inmediato. El Ministerio para la Transición Ecológica y el Reto Democrático ha revocado un permiso que había concedido para el traslado de 7.500 toneladas de residuos peligrosos procedentes del astillero de Bijela, en Montenegro. La razón esgrimida es que los residuos excedían en 500 toneladas la carga permitida y, además, se realizaba en un buque distinto de los notificados por la empresa Valgo, a la que se ha abierto un expediente sancionador por incumplir el reglamento comunitario del 14 de junio de 2006 que regula estos movimientos.

La autorización, que ha sido anulada, facilitaba la llegada de residuos identificados como «tierras y piedras que contienen sustancias peligrosas», según difundía ayer a través de un comunicado el ministerio que dirige la también vicepresidenta cuarta del Gobierno, Teresa Ribera.



Camiones en el vertedero de Nerva, en Huelva // ALBERTO DÍAZ

Fueron agentes del Seprona de la Guardia Civil, durante una inspección en el puerto de Sevilla, los que se percataron del exceso de carga y certificaron el pasado día 3 que el transporte se había efectuado en un buque que no estaba entre los autorizados. Como consecuencia, el ministerio frenó el envío y notificó de forma oficial al órgano administrativo homólogo de Montenegro que era ilegal en los términos que estipula el Convenio de Basilea. El expediente abierto por infracción grave a la empresa Valgo puede acarrearle una multa de entre 9.000 y 300.000 euros al tratarse de residuos catalogados como peligrosos, de acuerdo con las cuantías fijadas en la Ley de Residuos y Suelos Contaminados. Transición Ecológica comunicó sus resoluciones a la Junta y avisó a los responsables del vertedero para que no admitan los residuos rechazados.

El alcalde de Nerva, el socialista José Antonio Ayala, celebró como una «magnífica noticia» la revocación del permiso. Ecologistas en Acción lo consideró como «un primer paso necesario para evitar que Andalucía se convierta en el basurero y supermercado de residuos tóxicos de Europa y de fuera de Europa».

En el año 2008 la Junta concedió la Autorización Ambiental Integrada (AAI) a la instalación que «llevaba implícitas una serie de mejoras que ampliarían su vida un total de 28 años y nueve meses», con lo que tiene permiso para estar abierto hasta 2038. Juan Espadas, secretario general del PSOE andaluz, ocupaba entonces la presidencia de Egmasa, la Empresa de Gestión Medioambiental de la Junta, y era vicepresidente de Medio Ambiente. El actual jefe de la oposición fue uno de los responsables de la autorización para ampliar la vida del vertedero.

## Lagoh acoge una campaña masiva de donación de **sangre**

### S. V.

El centro comercial Lagoh acoge una campaña masiva de donación de sangre en sus instalaciones desde ayer y durante el día de hoy, martes 15 de febrero. Bajo el lema *Demostrar el amor es donar sangre*, el centro comercial anima a sus visitantes a participar en la iniciati-

va y donar sangre, un acto altruista, voluntario y anónimo. Gracias a las transfusiones de sangre, cada día muchas personas salvan su vida o recuperan su salud.

Con motivo del Día de San Valentín, Lagoh ha puesto en marcha esta donación de sangre para que todas las personas que visiten el centro comercial puedan

participar en este generoso acto, de enorme importancia social y sanitaria. Los requisitos generales para poder participar en la donación de sangre son: ser mayor de edad; pesar más de 50 kilos y no acudir en ayunas.

Esta campaña de donación de sangre se desarrolla en las propias instalaciones del centro co-



mercial, en horario de mañana y de tarde, para facilitar su participación al mayor número de personas. Bajo el *hashtag* #ESOESAMOR, Lagoh organiza esta inicia-

tiva junto con el Centro Regional de Transfusión Sanguínea de Sevilla-Huelva.

Asimismo, Lagoh quiere recordar algunas de las razones más importantes para donar sangre, como por ejemplo: muchos enfermos necesitan diariamente una transfusión; además de atender a esos pacientes, el Centro de Transfusión Sanguínea debe disponer de unas reservas que garanticen el suministro a la población en caso de emergencia y, algún día, uno de nuestros familiares o amigos puede necesitar una transfusión.

**ACTUALIDAD ECONÓMICA DE SEVILLA**

## REACCIONES A LAS ELECCIONES EN CASTILLA Y LEÓN

# El 13-F aleja la hipótesis de un adelanto electoral en Andalucía

- ▶ El Gobierno andaluz defiende su identidad frente a la negociación del PP con Vox y encaja otro revés a Cs
- ▶ El PSOE obvia su derrota y se centra en el miedo a la ultraderecha que pedirá con más fuerza elecciones

JUAN J. BORRERO  
SEVILLA

La primera consecuencia del 13-F castellanoleonés en la política andaluza es que aleja la hipótesis del adelanto electoral. Si las quinielas sobre esa convocatoria daban una alta probabilidad a celebrarse entre mediados de mayo y mediados de junio, la incertidumbre que ha generado estas elecciones apunta a que Juanma Moreno se irá a la horquilla de otoño apurando al máximo su primer mandato.

A la lista de condicionantes para fijar la fecha de esas elecciones andaluzas, que encabeza la situación política, la evolución del Covid, la posible guerra en Ucrania, la sequía o la recuperación económica, se une ahora el proceso de negociación que tendrá que afrontar Fernández Mañueco para formar gobierno, que puede alargarse hasta mayo. Del mismo va a depender una variable política fundamental: la futura relación de PP y Vox y si ésta culmina en el primer gobierno de coalición de ambas formaciones, algo de lo que no se quiere pensar siquiera en el Palacio de San Telmo.

La marejada castellana suma otra amenaza a la estabilidad del pacto andaluz. Y no es necesario esperar a que los dardos los lance el adversario. Lo prueba la declaración ayer del secretario general de los populares Teodoro García Egea que en varias entrevistas y para alejar a priori la posibilidad de un acuerdo con el par-

tido de Abascal, afirmaba que «los gobiernos de coalición son perjudiciales», olvidando el pacto de Gobierno estable que tiene su partido en Andalucía con Ciudadanos, el último tras las rupturas en Murcia, Madrid y Castilla y León, con desigual fortuna.

Tampoco ayuda el reproche que el vicepresidente andaluz y líder andaluz de Ciudadanos, Juan Marín, lanzaba ayer a Casado por «haber entregado a la ultraderecha el Gobierno de Castilla y León y pretender

extender la influencia de Vox en el poder al conjunto de España». Marín se reivindica así como baluarte frente a Vox. Hasta tres diputados naranjas afearon a su líder que señalara a Casado como «enemigo» cuando el único enemigo es el sanchismo. Es otra prueba de las dificultades internas que vive el partido de Arrimadas tras otro mal resultado que deja a Andalucía como próxima -¿última?- estación para su supervivencia.

### CS se desangra

El 13-F ha confirmado lo que las encuestas vienen adelantando hace muchos meses. Ciudadanos se desangra convocatoria tras convocatoria. El partido naranja no rentabiliza su presencia en los gobiernos autonómicos y ve cada vez más estrecho su espacio ideológico ceñido al termino liberal. El 4,5 por ciento de los votos obtenidos en Castilla y León le permitiría en Andalucía contar con un grupo parlamentario aunque difícilmente suficiente para reeditar el pacto de Gobierno.

Este nuevo revés electoral podría replantear la conveniencia de explorar una fórmula electoral que tenga al "cambio" como emblema, aunque con listas separadas.

### Líderes naranjas

Pero la extenuación electoral de Ciudadanos puede también tentar a Génova a continuar en la estrategia de captación de líderes naranjas emprendi-

Alfonso Fernández Mañueco en su discurso como candidato del PP a la reelección tras conocer los resultados electorales del domingo // ABC



da hace meses para desgastar al partido de Arrimadas, lo que se consideraría por el PP andaluz un 'casus belli' que atentaría contra la estabilidad de su Gobierno.

La sangre no llegará al río. Fuentes del Gobierno andaluz aseguran que el







ejecutivo andaluz está «encapsulado». Moreno, en este fuego cruzado, seguirá tirando de paciencia para rentabilizar su marca personal de moderado ante una cada vez mayor polarización de la vida política que va marcando, más desde el domingo, los ejes de la

futura campaña y que sabe va a condicionar más la vida parlamentaria en los próximos meses.

El partido que más ha rentabilizado el 13-F es Vox. La marca de Abascal demuestra fortaleza y consigue lo que le negó Madrid, ser determinante para la

formación de un gobierno estable en Castilla y León. En la extrapolación a Andalucía la crecida de Vox no sorprende tanto. Fue aquí, en 2018, cuando tuvo su eclosión y su primera representación parlamentaria. Entonces alcanzó un 11 por ciento de los votos. Las encuestas le dan una horquilla entre el 13 y el 15 por ciento de los votos en caso de celebrarse elecciones andaluzas.

### La crecida de Vox

Hay factores diferenciales para relativizar el impacto de Vox en las andaluzas con respecto a Castilla y León. La derecha ha gobernado aquella comunidad durante más de treinta años, aquí solo esta legislatura tras casi cuatro décadas de socialismo; en Andalucía hay mayor sentimiento autonomista, un factor que Vox desprecia y que Moreno ha sabido arrebatar al PSOE asumiendo el liderazgo de un nuevo andalucismo identitario. Vox va a aumentar su presión para forzar el adelanto que viene anhelando desde hace meses, pero sus bloqueos parlamentarios al Gobierno de Moreno no han sido entendidos por su propio electorado ya que les asigna directamente como compañeros de viaje a los partidos de izquierda. La versión más bizarra de Vox

### García Egea declara «perjudiciales» los gobiernos de coalición mientras Marín critica a Casado por engordar a Vox

### Los malos resultados de Unidas Podemos alientan el proyecto incipiente de unión de las siglas a la izquierda del PSOE

supondrá también una oportunidad para dirigir el foco a la moderación que Moreno imprime al PP andaluz.

Se abre una nueva etapa en la que Vox insitirá en la caducidad del Gobierno andaluz para reivindicar elecciones cuanto antes, mientras toda la política andaluza estará pendiente de la relación que se establezca entre el PP y Vox a la hora de negociar el Gobierno castellano leonés.

### El discurso del miedo

El candidato socialista, Juan Espadas, huía ayer de la autocrítica sobre la catástrofe electoral de su partido cargando la suerte sobre ese hipotético pacto de las derechas. El objetivo del PSOE es precisamente romper el perfil moderado de Moreno y tiene en Vox a su mejor aliado. Pero esta circunstancia no mitiga el susto del resultado de este domingo, que demuestra que el sanchismo resta. De hecho, los pactos antinatura del PSOE con Bildu, siguen siendo difíciles de justificar en Andalucía y destapan la demagogia al discurso del miedo sobre la llegada de la ultraderecha.

También la concentración de las izquierdas puede afectar a las aspiraciones de recuperación del PSOE. El fracaso de Unidas Podemos alienta ese proyecto de unión electoral de los grupos más a la izquierda en la que los podemitas no sean protagonistas. La empresa no es fácil por la disparidad de tendencias. El más que probable retraso de la cita electoral les da tiempo para procurar una marca única a la que nadie es capaz todavía de poner rostro.

Publicación	ABC Sevilla General, 33
SopORTE	Prensa Escrita
Circulación	23 300
Difusión	17 565
Audiencia	66 720

Fecha	15/02/2022
País	España
V. Comunicación	14 024 EUR (15,859 USD)
Tamaño	243,73 cm <sup>2</sup> (39,1%)
V.Publicitario	3882 EUR (4390 USD)



## El resultado de Castilla y León demuestra que el PP andaluz tenía razón

► No chocará en público con Génova, pero mantendrán su hoja de ruta y su estrategia

STELLA BENOT  
SEVILLA

La palabra fracaso ha sido la más repetida aunque siempre en entornos privados. El PP andaluz tiene muy clara su lectura de los resultados electorales de Castilla-León pero evitará como ha hecho hasta ahora la confrontación directa con la dirección nacional del partido. En público, el discurso es el mismo de siempre, «en Andalucía se va a agotar la legislatura» y el Gobierno andaluz «es estable y está encapsulado», palabras que ayer pronunciaron tanto el consejero de la Presidencia y portavoz del Gobierno andaluz, Elías Bendodo, como la secretaria general del partido en Andalucía, Loles López.

Pero la lectura que hacen del resultado que ha obtenido en las urnas Fernández Mañueco es que el tiempo les ha dado la razón. «Es la prueba de que teníamos razón. Mañueco ha adelantado porque no pudieron hacerlo con Juanma Moreno», explica una fuente de la dirección popular que se muestra satisfecha de la decisión política del presidente andaluz que ha sabido –y podido– aguantar la presión.

En Andalucía consideran que la estrategia de Casado está encaminada al Congreso nacional del mes de julio, un cónclave que el presidente del PP quiere sin turbulencias. La clave de esta estrategia es que la dirección nacional ha invertido el orden de los congresos, empezando primero por los provinciales, luego los regionales (Andalucía celebró el suyo del 19 al 21 de noviembre) y, finalmente el nacional, para controlar todo el aparato del partido. Por cierto, en Andalucía Casado logró una pequeña victoria ya que de los ocho presidentes provinciales hay dos casadistas, Virginia Pérez, de Sevilla; y Javier Aureliano García, de Almería. «La campaña de Mañueco la ha hecho Génova, empezando por la tipografía de los carteles y los emblemas», explica otra fuente del PP andaluz a ABC analizando las circunstancias de los comicios del domingo.

El resultado de las elecciones castellanoleonesas preocupa en Andalucía porque ha evidenciado que el PP no ha sido capaz de capitalizar el voto que ha perdido Ciudadanos y,

encima, se ha entregado a Vox en el peor escenario posible para Juanma Moreno.

La realidad sociológica de Andalucía no tiene nada que ver con la de Castilla-León, por más que en Madrid no hayan entendido estas diferencias. Juanma Moreno ejerce de político moderado porque es su carácter y su forma de ser, según él mismo confiesa pero, sobre todo, porque sabe que es la única manera de ensanchar la base del PP en esta comunidad para mantener el poder en la Junta de Andalucía. Moreno trabaja para pescar votos en el centro-izquierda y ha abrazado el andalucismo moderno, una bandera que está consiguiendo arrebatar a los socialistas.

La más que probable alianza del PP con Vox en Castilla y León le da el discurso hecho al PSOE andaluz y la cosa irá a peor. «¿Qué va a pasar cuando Vox exija poner el pin parental en el Gobierno de Castilla-León? ¿Cómo vamos a explicar eso nosotros?», insisten desde el PP andaluz.

Otra consecuencia para el Gobierno andaluz será la posición de Vox. Los de Abascal se ven fuertes y si hasta ahora habían pedido elecciones con insistencia en Andalucía, ahora es previsible que apuesten por el bloqueo real en el Parlamento andaluz, poniendo en apuros a Moreno. Y a eso hay que sumar el 'efecto Olona'. Es la candidata mejor para el PSOE y la peor para el PP porque su carácter puede movilizar a una izquierda que, por el momento, está adormecida.



Juan Manuel Moreno



Reunión de la Ejecutiva Federal del PSOE para analizar las elecciones en Castilla y León // EP

## Sánchez aborta cualquier posibilidad de auxiliar al PP e instrumentaliza el auge de Vox

► Los socialistas ni siquiera debaten la opción y retan al PP a decir que no quiere depender de Vox

VÍCTOR RUIZ DE ALMIRÓN  
MADRID

Pedro Sánchez zanja la discusión. No habrá abstención en una investidura del PP para evitar que Alfonso Fernández Mañueco tenga que alcanzar algún tipo de entendimiento con Vox. Los socialistas van a optar por intentar sacar rédito de una eventual alianza PP-Vox, en lugar de evitarla con su voto en la investidura. Sánchez reunió a su dirección para analizar los resultados en Castilla y León. Y el mensaje fue claro: esa responsabilidad es del PP. El portavoz de la Ejecutiva, Felipe Sicilia, se refugió en premisas cuestionables para despejar la cuestión: «La pregunta acerca de un apoyo al PP ya la han respondido en el PP. Han dicho que no tienen ningún inconveniente en gobernar con Vox». Pero lo cierto es que el PP prefiere un Gobierno en solitario. Y el PSOE podría facilitararlo. Pero no lo hará.

Sicilia dejó claro que el PP «depende de la extrema derecha de Vox para

governar en Castilla y León». Sicilia insistió en que no es solo una cuestión estratégica, sino que el apoyo a Mañueco se hace imposible por otras cuestiones: «No vamos a apoyar a un Gobierno manchado por la corrupción», ha dicho, en referencia a las causas judiciales que a partir del mes de marzo van a condicionar al PP de Castilla y León. Fuentes del alto mando del PSOE aseguran que ni se debatió la posibilidad de una abstención en la reunión interna de la cúpula, ni nadie lo planteó. «Es que no hay discusión. No ha hecho falta», aseguran desde la cúpula de Ferraz.

Desde el Gobierno, integrantes del PSOE también cierran la puerta a esa posibilidad: «No hubo debate alguno. El PP ha convocado y que el PP lo resuelva». Otras fuentes de la dirección lo que plantean es un cambio de marco: el PP ha ganado las elecciones y tienen que ser ellos los que se muevan: «Que diga públicamente que rechaza a Vox. Que respondan primero a esta pregunta. ¿Por qué quieren pactar con el PSOE? ¿Le van a hacer un cordón sanitario a Vox? Que lo digan ellos. En Andalucía y Madrid pedimos negociar los Presupuestos y nos dieron un portazo. Que nos digan si quieren la abstención del PSOE», explica un importante dirigente de la dirección federal. La cuestión es que el PSOE sabe que

el PP puede desear no depender de Vox, pero no hasta el punto de recelar públicamente de ellos y aseverar que prefiere depender del PSOE. Si el PP hiciese ese movimiento la pelota sí quedaría de nuevo en el tejado socialista. Pero Ferraz sabe que eso no va a suceder. Lo que quieren es apartar la idea de una abstención patriótica: «Es un marco mental de la derecha», dice un dirigente territorial. «El PP se va a echar en brazos de Vox. Y sabían que era posible cuando convocaron».

Desde una federación socialista recuerdan ahora que el PP se apoyó en Vox en 2019 para que el PSOE no gobernase, pese a haber ganado, y que ahora no pueden pretender que «les libremos de Vox». Ferraz descartaba así la idea puesta en circulación por el alcalde de Valladolid, Óscar Puente, que por la mañana se mostró partidario de colaborar con el PP de Alfonso Fernández Mañueco. Hasta el punto de que aseguran que la Ejecutiva no debatió la posibilidad de la abstención porque «todos tenemos claro que este

**Retra al PP a que diga que prefiere al PSOE y reniega de Vox, pero los socialistas no prevén favorecer el Gobierno de Mañueco**

escenario lo ha provocado el PP». Puente hacía estas declaraciones en su ciudad, donde defendió que los socialistas tienen que «ofrecer esa alternativa» para que el PP «no caiga en brazos» de Vox. Defendía Puente, que ya no es miembro de la dirección pero es uno de los alcaldes más importantes de los socialistas en toda España, que sería una decisión coherente porque el PSOE no puede hacer un discurso sobre la «peligrosidad» de Vox y luego no impedir que gobierne. Pero esta estrategia no es la decisión oficial del partido, que insiste en que Puente había hablado solo por sí mismo.

El PSOE está ya con el discurso activado para intentar exprimir la idea de una coalición PP-Vox. Con especial énfasis en Andalucía. Así lo dejó claro Juan Espadas, líder del PSOE andaluz: «El que era el partido de Aznar ahora es una coalición de Gobierno con la extrema derecha sentada en la vicepresidencia. Dibuja un escenario diferente al que hemos vivido hasta ahora. Ese centro político que quiere vender Moreno Bonilla está hipotecado por una fórmula de coalición de Gobierno que veremos entre PP y Vox. Los ciudadanos tienen que tener claro que hay que optar por esa coalición con la extrema derecha o por una opción como la que representa el PSOE en Andalucía».

Desde la federación andaluza ayer se mostraban muy optimistas: «Nos viene bien. Ya no hay elecciones inminentes y este Gobierno puede ser una bomba», aseguran desde la dirección regional.

El portavoz Sicilia estableció la disyuntiva que marcará sus mensajes a partir de ahora. La elección se producirá «entre retroceder con Vox con el PP de apéndice, o el PSOE».



# Los puertos de interés general en Andalucía se unen en un clúster

● Algeciras, Almería, Cádiz, Huelva, Málaga, Motril y Sevilla suman fuerzas con la Junta

**Redacción SEVILLA**

Que la unión hace la fuerza es mucho más que una frase hecha y con ese objetivo de reforzar la importancia de Andalucía como enclave portuario se presentó ayer en Motril Clusportland, el Clúster de Internacionalización de Puertos y Logística de Andalucía.

Clusportland está integrado por las autoridades portuarias de interés general del Estado en Andalucía –Bahía de Algeciras, Almería, Bahía de Cádiz, Huelva, Málaga, Motril y Sevilla– y por la Consejerías de Fomento, Infraestructuras y Ordenación del Territorio, a través de la Red Logística de Andalucía.

El nacimiento del clúster de puertos y logística de Andalucía –una asociación sin ánimo de lucro con ámbito de actuación en la comunidad andaluza, sin perjuicio de tener una proyección nacional e internacional para el cumplimiento de sus fines– fue rubricado por los presidente de esos puertos y la consejera Marifrán Carazo, aunque también asistió al acto e Motril, el titular de la Consejería de Presidencia, Administración Pública e Interior, Elías Bendodo.

Los miembros del clúster se han comprometido “a colaborar y crear una alianza estratégica como un instrumento idóneo para



Marifrán Carazo, Elías Bendodo y José García, presidente de la Autoridad Portuaria de Motril, ayer, durante el acto. M. G.

impulsar un trabajo en común, cada uno en el ámbito de sus responsabilidades, que favorezcan el impulso de la actividad portuaria y logística y contribuya al crecimiento económico y a la generación de empleo en Andalucía”, según destacó el Gobierno autonómico en un comunicado.

Los objetivos de Clusportland serán promover la interrelación entre personas físicas o jurídicas, públicas o privadas del ámbito portuario y logístico de Andalucía para conseguir la optimización de las ventajas competitivas de Andalucía y afianzar el crecimiento de la economía regional en el comercio interior y exterior. Además, la iniciativa busca mejorar la posición competitiva de sus miembros reduciendo comportamientos oportunistas para conseguir el acceso a nuevos mercados, con un aprovechamiento eficiente

de los recursos de alto coste y complementarios, incrementando la innovación y el desarrollo tecnológico.

Esta unión persigue crear economías de coordinación, concentración y localización para aumentar la cuota de mercado, constituir una imagen de marca conjunta para promocionar la red de puertos y logística de Andalucía y desarrollar actividades para el conocimiento general de los objetivos y fines de la asociación, organizando congresos, cursos y seminarios.

Marifrán Carazo destacó durante el acto que “la comunidad andaluza dispone de ventajas competitivas derivadas, por un lado, de su localización geoestratégica para el comercio internacional, al situarse en la confluencia de las rutas marítimas que conectan Asia con Europa, y Europa con el Norte de África y con América, configurán-

dose como la puerta de Europa”. “Por ello, el Gobierno de la Junta de Andalucía –agregó– está desarrollando una apuesta ambiciosa por la potenciación y ampliación de la Red de Áreas Logísticas de Andalucía, que constituye el eslabón imprescindible para asentar, fijar y potenciar los núcleos empresariales cuya actividad productiva y exportadora requiere de su desarrollo en torno a las instalaciones portuarias y de distribución de mercancías, así como de su localización junto a las principales redes de transporte por carretera y ferrocarril”, enfatizó la consejera.

Elías Bendodo, por su parte, sostuvo que el Gobierno andaluz auspicia este clúster porque ha sido capaz de ver que “los puertos son clave para el desarrollo de Andalucía gracias a su potencial económico y turístico”.



## LOS PARTIDOS POLÍTICOS EN ANDALUCÍA

# El discurso previsto para el Gobierno... y la oposición

STELLA BENOT SEVILLA

Menos mal que el Gobierno andaluz no ha cambiado de discurso a pesar de las intensas presiones que ha recibido Juanma Moreno de su dirección nacional. Así lo transmitían ayer los principales referentes del Ejecutivo que seguían manteniendo que se agotará la legislatura en Andalucía y no habrá adelanto. Nunca habían dicho lo contrario y ayer públicamente lo sostuvieron tanto Elías Bendo, consejero de la Presidencia y por-

tavoz de la Junta, como Juan Marín, vicepresidente andaluz y líder de Ciudadanos. Desde el PP andaluz se insistía en la misma idea. Loles López, secretaria general, sorteó el discurso oficial de Génova para asegurar que en el PP andaluz «estamos centrados en seguir gestionando mientras que otros están de campaña». Y, para evitar cualquier interpretación insistía: «El Gobierno andaluz es estable y está encapsulado».

A pesar de ello, Juan Marín no se

calló las críticas a la dirección nacional del PP: «Estas elecciones se convocaron en Castilla y León por parte de Casado para hacer desaparecer de la faz de la tierra a Cs y no lo ha conseguido, y también para ganar por mayoría absoluta, y tampoco lo ha conseguido».

Si las palabras desde el Ejecutivo eran previsibles, las del PSOE no eran menos esperadas. Juan Espadas, antes de entrar en la Comisión Ejecutiva de su partido en Ferraz, empezaba a utilizar el argumentario que está ya en los cuadernos de campaña. «Los resultados en Castilla y León evidencian que el ciudadano debe optar entre una coalición de Gobierno con la extrema derecha o una opción liderada por el PSOE. Esa es la alternati-

va» que se dibuja, ahondó, en los próximos comicios en Andalucía.

Sabiendo que la situación de Moreno es delicada aumentó la presión, «si entiende que su Gobierno es débil y tiene problemas para gestionar los fondos europeos, tiene que convocar cuanto antes». No fue casual tampoco que el secretario de Organización del PSOE andaluz, Noel López, anunciase ayer que este jueves se reunirá por primera vez el Comité

### Juan Espadas

**«El ciudadano debe optar entre una coalición de Gobierno con la extrema derecha o el PSOE»**

Director del partido en Andalucía, el máximo órgano entre congresos y la primera vez que Espadas los convoca desde que es el líder regional.

Desde Unidas Podemos, Toni Valero advertía a Juanma Moreno: «Debería tomar nota porque convocar buscando intereses partidistas al final puede penalizar. Se ha evidenciado el fracaso electoral de Pablo Casado».

Vox, por su parte, seguía a lo suyo. El diputado Benito Morillo —el portavoz parlamentario de Vox, Manuel Gavira fue el único que no se pronunció— insistió en la convocatoria de elecciones «Hemos vuelto a ver que Cs está en caída libre. Es un partido que no ofrece un Gobierno de estabilidad y por eso llevamos meses pidiendo un adelanto electoral».



El alcalde, Antonio Muñoz, ayer en su visita a la Fundación Don Bosco, en el Polígono Sur // RAÚL DOBLADO

## VISITA A LA FUNDACIÓN DON BOSCO

# Muñoz ensalza los planes de empleo en el Polígono Sur

E. B. SEVILLA

El alcalde de Sevilla, Antonio Muñoz, y el comisionado para el Polígono Sur, Jaime Bretón, visitaron ayer la Fundación Don Bosco, donde el Ayuntamiento desarrolla programas de empleo en colaboración con esta entidad a través del Integra que cuentan con un presupuesto de 300.000 euros destinado a avanzar en el cumpli-

miento de los objetivos de reducción de personas en situación de desempleo, mejora de las competencias profesionales y orientación laboral y del que se benefician al menos 500 vecinos del Polígono Sur.

Muñoz recordó que, gracias al Integra en sus cuatro ediciones anteriores, 2.283 personas desempleadas lograron su inserción laboral efecti-

va mediante un contrato con un periodo de alta en la seguridad social, mientras que 3.012 personas accedieron a prácticas profesionales y 15.590 fueron los y las participantes. La inversión municipal ha ascendido hasta ahora a 8 millones, a los que hay que sumar el presupuesto para esta quinta edición. «Para este año 2022 destinamos a esta iniciativa 3,8 millones de euros, lo que supone más del doble que en 2016 cuando arrancó este proyecto», indicó el alcalde, quien destacó que, del medio millar de personas beneficiadas por este programa, «al menos 150 realizarán prácticas profesionales y 61 accederán a un contrato de tres meses».



Jorge Barrero, director general de Fundación Cotec // J.M. SERRANO

## Sevilla entra en el 'top 10' nacional de las empresas gacela

► Andalucía es la segunda comunidad con más empresas de alto rendimiento

E. FREIRE  
SEVILLA

La pandemia ha impulsado que flozcan compañías de alto crecimiento en la provincia de Sevilla, que destacan por su propensión innovadora y por su decisiva contribución al empleo. Son firmas que duplican su tamaño en un breve periodo de tiempo, siempre contando con una plantilla mínima inicial de diez trabajadores. Este es el tejido que analiza el Observatorio de Empresas Gacela, un estudio que elabora la Fundación Cotec en colaboración con la Universidad de Sevilla, que se presentó ayer en Sevilla. Rogelio Velasco, consejero de Transformación Económica, Industria, Conocimiento y Universidades de la Junta de Andalucía; María del Valle Miguélez Santiago, consejera de Empresa, Empleo, Universidades y Portavocía de la Región de Murcia; y el director general de Cotec, Jorge Barrero, junto a los autores del informe y otros expertos, intervinieron en este acto celebrado en la Fundación Cajal.

Sevilla ha entrado durante la crisis del Covid-19 en el grupo de diez pro-

**«Es en el Sur de España donde estamos asistiendo al desarrollo de un tejido empresarial innovador muy interesante»**

vincias líderes en empresas gacela, es decir, con un porcentaje mayor de compañías innovadoras y creadoras de empleo cualificado, con un 6,8% de cuota, y es tercera del ranking nacional tras Cuenca y Ceuta.

Huelva, con el 5,8%, Granada, con 5,5%, Málaga, con el 5,4% y Cádiz, con el 5,3%, también forman parte del 'top 10' nacional y ya formaban parte de este grupo de cabeza en la anterior edición del Observatorio. Las ocho provincias andaluzas están por encima de la media española en peso de gacelas dentro del tejido de firmas de más de diez empleados.

Con ello, Andalucía empata con Cataluña en la segunda posición del ranking autonómico tras Madrid, con el sector de programación, consultoría y otras actividades relacionadas con la informática como punta de lanza. «Es en el Sur de España donde estamos asistiendo al desarrollo de un tejido empresarial gacela muy interesante», destacó el director general de Cotec.

Las tres regiones primeras junto a la Comunidad Valenciana concentran el 70% de todas las empresas de alto crecimiento de España. El informe destaca que Madrid y Andalucía tienen más gacelas que las que les correspondería según su peso económico.

«Si aspiramos a estar entre los territorios más avanzados de España es imprescindible que los sectores se amplíen y diversifiquen. Y el crecimiento del peso de las actividades de programación, consultoría y tecnología aleja la especialización en turismo y construcción», subrayó Velasco.

El estudio de Cotec se basa en los últimos datos depositados en los registros mercantiles, correspondientes al año 2020.



# Andalucía recuperará en 2022 la actividad perdida durante la pandemia

● El Observatorio Económico prevé un crecimiento del 5,5% en este año, impulsado por la reactivación del turismo internacional, las exportaciones y la inversión de los fondos de la UE

**Alberto Grimaldi** SEVILLA

La Andalucía tuvo una evolución económica en 2021 mejor que la del conjunto de España y este año crecerá lo suficiente como para alcanzar o quedarse muy cerca de recuperar toda la actividad económica perdida por efecto de la pandemia de Covid-19. Ésas son las dos principales conclusiones del informe *Economía Andaluza. Cuarto Trimestre 2021*, presentado ayer por el Observatorio Económico de Andalucía (OEA).

El panel de economistas del OEA "prevé un aumento del PIB regional del 5,5% para 2022, muy cerca de alcanzar los niveles de recuperación de la actividad previos a la pandemia", explicó su presidente, Francisco Ferraro, para rematar una presentación en la que situó como principales factores que impulsarán el crecimiento en el presente año "el consumo de los no residentes, la demanda exterior y, sobre todo, la inversión", pues sustentarán una aceleración "de la demanda que impulsen el crecimiento", sobre todo, a partir de la segunda mitad del año, "cuando sean visibles los efectos de la ejecución del Programa de Recuperación *Next Generation EU*".

Las previsiones del OEA, según detalló Ferraro, son que en el primer trimestre de 2022 el efecto de la variante ómicron del Covid-19 "amortigüe" el crecimiento de la actividad. Es más, Ferraro señala que la comparación intertrimestral respecto al cuarto trimestre muestre un crecimiento reducido, pero, también que la comparación interanual entre enero y marzo, teniendo en cuenta la debilidad que la economía andaluza mostró en el mismo trimestre del año anterior, mantendrá el tono expansivo en tasa interanual,



Una de las terminales de contenedores del Puerto Bahía de Algeciras.

JORGE DEL AGUILA

"aunque moderando su ritmo de crecimiento, en línea con el retroceso del consumo de los hogares, contenido por la incertidumbre y la elevada inflación".

A partir de desaparición de los efectos negativos provocados por la última oleada de contagios, Andalucía recuperará, según Ferraro, una dinámica de crecimiento más expansiva a partir del segundo trimestre.

"Aceptando que los riesgos a la baja no se materialicen, y en un escenario de menor incertidumbre sanitaria, los hogares tendrán una nueva oportunidad para incorporar al consumo y la inversión una parte del ahorro embalsado durante la pandemia",

dijo el presidente del OEA. Porque, además, la eliminación gradual de las restricciones a la movilidad en las economías de nuestro entorno impulsará la recuperación del turismo y un aumento de los intercambios comerciales hacia el exterior.

La inversión jugará ese tercer factor, aunque el presidente del OEA reconoció que a los expertos de su panel les resulta imposible valorar cómo está siendo la gestión de los fondos europeos para la recuperación en Andalucía. "Exige un nivel de oscuridad muy grande", afirmó Ferraro respecto a la nula información sobre los *Next Generation* en Andalucía. "No sabemos cuáles son los pro-

yectos y por tanto no podemos pronunciarlos ni hacer una valoración", recalcó a preguntas de este periódico.

## ALGO DE CONVERGENCIA

Ferraro sí reconoció que tanto en la fase de contracción como en el inicio de la recuperación, Andalucía ha evolucionado mejor que en España. Por un lado, resaltó que la contabilidad regional del INE señala que mientras el conjunto del país redujo su PIB un 10,8% en 2020, Andalucía lo hizo ocho décimas menos, el 10%. Y, en segundo lugar, las previsiones que hace OEA, la evolución de Andalucía en el crecimiento ha sido mejor que la de España en su conjunto.

"Hemos convergido algo", concluyó Ferraro, que explicó que se ha debido a las características de la crisis y a la estructura económica de Andalucía. Señaló en concreto el mayor peso de la agricultura, que es un sector que ha sobrellevado mejor la crisis, o que el turismo nacional tuvo un mejor comportamiento que en otras comunidades autónomas que dependen más de la llegada de los extranjeros. Un tercer factor es que un sector muy castigado como el automovilístico tiene menor peso en Andalucía que en otros territorios de España.

Previamente, el economista del OEA Ernesto Mesa había relatado que la estimación realizada por el Indicador Sintético de Actividad de Andalucía del Observatorio Económico de Andalucía (IOEA), la economía andaluza experimentó un crecimiento intertrimestral del Producto Interior Bruto (PIB) del 2,2% en el cuarto trimestre de 2021, dos décimas más que la estimación del INE para el PIB español. Mesa añadió que, con esta tasa, el crecimiento interanual del IOEA para el cuarto trimestre de 2021 es del 5,4%, lo que supera también en dos décimas al estimado por el INE para España, por lo que el crecimiento medio resultante para la economía andaluza en 2021 sería del 5,3%, tres décimas más que el estimado por el INE para el PIB de España.

"Con esta estimación, y teniendo en consideración el crecimiento de la economía andaluza en 2020 según la Contabilidad Regional del INE, la economía andaluza tendría que crecer al 5,5% en 2022 para recuperar los niveles previos a la pandemia", añadió Mesa antes de que Ferraro señalase precisamente que, según el OEA, se alcanzará ese crecimiento este año.

Distribuido para CONFEDERACIÓN DE EMPRESARIOS DE SEVILLA \* Este artículo no puede distribuirse sin el consentimiento expreso del dueño de los derechos de autor.

# La arteria comercial del centro ganará espacio para los peatones con el tranvibús

● El Ayuntamiento afinará la transformación urbanística entre el Duque y la Puerta Osario antes del verano ● El plan de movilidad contempla peatonalizar antes de la llegada del transporte eléctrico

**Manuel Ruesga**

La peatonalización entre las plazas de la Gavidía y la Encarnación arrancó hace dos años con la reurbanización de Baños para limitar la calle a residentes, accesos a aparcamientos, taxis, carga y descarga y servicios municipales. El objetivo de la actuación fue priorizar su uso peatonal mejorando la accesibilidad y consolidar una nueva imagen de este espacio público como impulso a la actividad comercial de la zona. El gobierno socialista entiende que la llegada del tranvibús a la Plaza del Duque desde la Puerta Osario antes de 2024 supone el momento ideal para seguir dando pasos para que los transeúntes sigan ganando espacio en la arteria comercial del centro.

Antes del verano. Ese es el plazo fijado por el equipo de Antonio Muñoz para afinar en ese osado proyecto en el que llevan

El gobierno socialista apuesta por un proyecto "con más zonas verdes y arbolado"

trabajando los técnicos municipales de la dirección general de Movilidad y la Gerencia de Urbanismo desde principios de 2018. Hasta la fecha, el texto que mejor define la propuesta es el Plan de Movilidad Urbana Sostenible (PMUS).

En el documento estratégico de propuestas, se apunta que el eje Campana-Martín Villa-Laraña-Encarnación-Imagen-Almirante Apodaca-Juan de Mesa-Jáuregui-Puñonrostro debe ser reurbanizado con una plataforma única. Los técnicos apuestan por una peatonalización previa a la ejecución del Metro ligero que una la Campana con la estación de Santa Justa, habilitar vías auxiliares para servicios, residentes y autorizados, y garantizar el acceso a los aparcamientos públicos en la zona hasta que se llenen.

El gobierno socialista defiende que el "objetivo es completar una transformación completa de la movilidad con el desarrollo de una red de infraestructuras de transporte de alta capacidad. El Metrocentro llegará hasta Santa Justa, donde se habilitará un intercambiador de



Dos mujeres cruzan un paso de peatones en una calle Imagen repleta de vehículos en carga y descarga.

FOTOS: JUAN CARLOS VÁZQUEZ



Un autobús de la línea 13 cruza la Plaza del Duque.

transporte que permitirá la conexión con Sevilla Este y con la Plaza del Duque a través de un tranvibús completamente sostenible, rápido y eficiente. En paralelo, se deben desarrollar las líneas 2 y 3 de Metro y la conexión entre Santa Justa y el Aero-

puerto". El primer edil asegura que para su gobierno "es fundamental que todos estos proyectos conlleven una transformación urbanística también generando más espacios peatonales y accesibles y con más zonas verdes y arbolado".

Lo más avanzado hasta la fecha es la reordenación de la Plaza del Duque. En las caracolas de la Isla de la Cartuja existe desde hace cuatro años un anteproyecto de mejora de la accesibilidad para esa zona concurrida del centro en la que confluyen a todas horas

los autobuses de Tussam con los turísticos, numerosas motocicletas aparcadas y los veladores de los establecimientos de hostelería. En la documentación aparece reflejado que los trabajos afectarán al corazón de la plaza coronada con la emblemática estatua del pintor Diego Velázquez, el acerado de Teniente Borges (vía que une el Duque con Virgen de los Buenos Libros) y la orilla de la calle en la zona más al norte de la Plaza de la Campana hasta su confluencia con Santa María de Gracia. El anteproyecto plantea para la Plaza del Duque una plataforma única. Se entiende que su construcción permite resolver todos los vados que no cumplen con la normativa de accesibilidad universal, eliminar los problemas para la colocación de las sillas en Semana Santa y favorecer el paseo a los peatones.

Una de las principales novedades más destacadas del documento redactado por los técnicos de Tussam para la implantación del tranvibús entre Santa Justa y el Casco Antiguo es que sacará del centro las paradas de las plazas del Duque y Ponce de León.



## Sevilla reduce en más de 200 los ingresados en febrero y deja a la mitad a los de UCI

► Desde el viernes se detectan 1.400 contagios más y hay que lamentar 15 fallecimientos

MARTÍN LAÍNEZ  
SEVILLA

La sexta ola de la pandemia, que tocó techo en la provincia de Sevilla en la primera semana del año tras alcanzar un pico máximo de la tasa de contagios a catorce días de 1.424 casos por cada cien mil habitantes, empezó a encadenar sucesivas bajadas diarias, excepto dos jornadas en que repuntó ligeramente, hasta alcanzar los 411 casos, lo que demuestra que este principal parámetro Covid ya ha alcanzado su objetivo, que no era otro que contener los contagios tras la llegada de la explosiva variante Ómicron, que supone ya el 80% de los infectados.

Tras esta bajada de la incidencia, e igual que ha sucedido en las anteriores cinco olas de la pandemia, la presión hospitalaria ha ido disminuyendo. Lo hizo tras alcanzar un máximo de hospitalizados de medio millar a primeros de mes de febrero. Y desde entonces las camas se han ido vaciando poco a poco. Tras el fin de semana, los ingresados en la actualidad en los centros hospitalarios de la provincia quedan en 282, lo que supone 54 menos que el último dato actualizado facilitado por la Consejería de Salud y Familias el pasado viernes. Y tal y como comentó el propio consejero del ramo, Jesús Aguirre, ocho de cada diez enfermos que se encuentran en los hospitales son personas que no se han vacunado, lo que evidencia la eficacia de la vacuna no tanto en la contención de contagios, sino en una menor gravedad de los infectados por Ómicron.

### Los más graves

En la actualidad, los sevillanos que presentan un cuadro médico más grave y se encuentran en la UCI son 33, 29 menos que el día 2 de febrero, cuando se notificó el mayor número de enfermos en Cuidados Intensivos. Estos 33 actuales suponen, además, siete menos con respecto a los que había el viernes. Desde esa fecha, han necesitado ser ingresados 20 sevillanos, uno en UCI.

Con estos datos, la provincia de Sevilla ha logrado reducir 5,4 puntos la presión en las UCI, con tan sólo el 11,3% de las camas ocupadas, frente al 16,7% que presentaba hace una semana, según el informe semanal del Ministerio

de Sanidad que recoge los datos facilitados por cada comunidad autónoma. También logra una reducción, aunque menor, los enfermos agudos que se encuentran en planta, pasando del 10,4% de las camas ocupadas hace una semana al 9,7% actual.

Y todo ello cuando se han notificado 1.408 nuevos contagios desde el pasado viernes, lo que lleva la cifra global de infectados en toda la pandemia a superar ya los 271.000 sevillanos frente a los 233.000 que han vencido al Covid tras añadir a este último guarismo los 2.208 notificados este lunes correspondientes a las últimas jornadas.

Si los parámetros referentes a la tasa de contagios y hospitalizados se encuentran en pleno descenso, el tercer indicador del Covid aún no ha tocado techo. La provincia de Sevilla todavía no ha logrado que las muertes dejen de sucederse. Desde el viernes, la Junta de Andalucía ha notificado quince decesos más, hasta los 2.560 que deja la pandemia.

### Mil muertos en la capital

Y de esa quincena de fallecidos, ocho se han producido en Sevilla capital, que ya ha alcanzado así la cifra de los mil muertos por Covid desde que en marzo de 2020 trascendiera el primero de ellos. Los otros siete notificados este lunes se han registrado en los municipios sevillanos de La Puebla de Cazalla (2), que suma así ya trece en total, Cazalla de la Sierra, Almensilla, Espartinas, Mairena del Aljarafe y San Juan de Aznalfarache. En toda la sexta ola, iniciada a finales de noviembre, han perdido la vida ya 220 sevillanos, de los que 78 han sido en los 14 días que llevamos de febrero (98 en enero, 16 en noviembre y 28 en diciembre).

En el Aljarafe hay ahora 1.640 casos



Una persona recibe la vacuna contra el Covid // JUAN JOSÉ ÚBEDA

activos en los últimos catorce días, repartidos entre 32 municipios con Covid, lo que ha provocado la tasa de contagios a catorce días baje 25 puntos, hasta los 417 casos por cada cien mil habitantes. Entre las localidades con

### La provincia de Sevilla ha logrado reducir 5,4 puntos la presión en las UCI, con tan sólo el 11,3% de las camas ocupadas

### El 85% de los mayores de cinco años ya han completado la pauta de la vacuna

En la provincia de Sevilla se han administrado en las últimas 48 horas 13.929 dosis de la vacuna contra el Covid y desde el inicio de la campaña a finales de 2020, la pauta completa la han recibido 1.659.986 sevillanos de los nueve grupos de edad (85,2%), mientras que han sido administradas 4.120.648 dosis en la provincia y hasta 1.760.388 sevillanos han recibido al menos una dosis (90,4%). Por su parte, hasta 906.696 sevillanos

tienen ya la tercera dosis de la vacuna contra el Covid, lo que representa 7.530 más desde el pasado viernes; mientras que con la pauta completa hay en la provincia sevillana 106.203 mayores de 80 años; 157.749 entre 70 y 79; 216.417 entre 60 y 69; 292.882 entre 50 y 59; 305.354 entre 40 y 49; 215.648 entre 30 y 39; 188.112 entre 20 y 29; 159.168 entre 12 y 19 y, finalmente, 17.447 sevillanos de entre 5 y 11 años.

más positivos en las dos últimas semanas destacan Coria con 122 contagios, Bormujos (93), Mairena (168), Tomares (114) o Camas (122). Por su parte, en los municipios de la Sierra Sur y parte de la Campiña del distrito sanitario Este la tasa a catorce días disminuye 20 puntos, hasta los 403 casos, merced a los 683 casos activos en los últimos catorce días las 24 localidades que lo componen, siendo las más afectadas La Puebla de Cazalla (77), Osuna (79), Écija (183), Marchena (82) o Los Corrales (23).

En el distrito Sur (formado por 429.000 habitantes de las localidades más pobladas de la provincia tras la capital) la tasa a 14 días ha descendido 31 puntos, hasta los 334 casos por cada cien mil habitantes. Entre los municipios con más casos destacan Dos Hermanas (519), Alcalá de Guadaíra (253), Morón (173), Los Palacios (112) o Utrera (131). El distrito Norte presenta una incidencia acumulada de 312 casos tras bajar 10 puntos, merced a los 31 pueblos de la Sierra Morena, Vega y Alcores con coronavirus en las dos últimas semanas y los 873 casos activos. Entre las localidades con más contagios activos en los últimos 14 días se encuentran Carmona (94), Mairena del Alcor (91), Alcalá del Río (65), La Rinconada (117) o Lora del Río (111).

# Salud descarta la cuarta dosis y vacunar a los menores de 5 años

► Los mayores de 80 tienen ahora la incidencia de Covid más alta por habitante

J. J. BORRERO  
SEVILLA

La Agencia Europea del Medicamento (EMA, por sus siglas en inglés) descartó en enero una posible cuarta dosis adicional contra el Covid para la población general. Tampoco la Comisión Europea la ve necesaria hasta que no existan evidencias científicas y «datos concluyentes». La Junta de Andalucía comparte esta tesis. El consejero de Salud y Familias, Jesús Aguirre, señaló ayer que «no se contempla» un pinchazo adicional para los mayores de 80 años antes del otoño, ni tampoco la vacunación de cero a cinco años. «No hay estudios que sea necesaria una cuarta vacuna», aunque «con este virus se va aprendiendo poco a poco» a nivel mundial.

Aguirre, que es médico en exceso, argumentó que las personas mayores tienen «menos capacidad» de desarrollar inmunidad ante el Covid-19 con la vacuna o a través del contagio, por lo que considera que esto es lo que «justificaría» que tengan actualmente una mayor incidencia acumulada que otras.

Sin embargo, a preguntas de los periodistas en la localidad onubense de La Palma del Condado, donde inauguraba la ampliación del centro de salud de la localidad, el consejero apuntó que «habrá que ver cómo evoluciona el virus» y que cuando se haga una evaluación referente a cuándo se va a vacunar y a quien «de cara a las próximas temporadas», se tendrán que tomar las medidas que se adoptan con alta frecuentación en vacunación de gripe o de neumococos. Dicha vacunación de recuerdo estaría concebida principalmente «para las personas inmunodeprimidas, personal sociosanitario y sanitario y, por supuesto, a las personas mayores».

«La Agencia Europea del Medicamento no contempla ahora mismo una cuarta vacuna en personas mayores, ni la vacunación de cero a cinco años. Tendremos que ver la evolución del virus», se justificó.

Entre tanto, Andalucía avanza hacia una fase de alerta baja por Covid. En las últimas 72 horas, la comunidad

registró 7.313 nuevos positivos y notificó 57 fallecidos al tiempo que reduce la incidencia acumulada a 14 días por debajo de los 600 puntos con una progresiva caída de la presión asistencial en los hospitales por la pandemia.

Los datos de todo el fin de semana siguen dibujando la evolución a la baja de la sexta ola de la pandemia. La tasa de incidencia a 14 días se sitúa en 556 casos por cada 100.000 habitantes, con lo que baja 45 puntos respecto al viernes. Se trata de la cifra más baja de incidencia desde el pasado 22 de diciembre, cuando marcó 502 puntos. La incidencia a 7 días queda en 248 casos.

La incidencia baja en todas las provincias, que están por debajo del millar de casos por 100.000 habitantes,

lejos de la tasa medida nacional de 1.460 puntos. Almería marca la máxima, con 993 casos por 100.000 habitantes, y dos provincias, Sevilla (411) y Cádiz (419) están ya por debajo de la tasa 500 y muy posiblemente cambiarán esta semana de nivel de alerta.

## Sin restricciones

La curva de ingresos hospitalarios sigue en caída progresiva y desciende en 114 ingresos desde el viernes. Hay 1.356 enfermos con Covid hospitalizados de los que 157 están en UCI, 15 menos que el viernes.



En esta dinámica, el consejero de Salud y Familias de la Junta de Andalucía, Jesús Aguirre, se mostró ayer partidario de «ir quitando las medidas coercitivas» porque, «aunque las cifras que hay de contagios no son de normalidad», sí se ve «una tendencia clarísima a la bajada de la incidencia acumulada y de presión hospitalaria». Por ello, la Junta no tomará «ninguna» nueva medida.

Tampoco el Gobierno andaluz tiene previsto reunir de forma presencial esta semana al comité de expertos, ya que no se tomarán nuevas medidas y han desaparecido casi todas las restricciones, a excepción del uso de mascarilla en interiores.

Precisamente mañana decaerá la norma que obliga a la presentación de pasaporte Covid en los locales de hostelería, restauración y ocio nocturno. El consejero destacó la importancia que ha tenido la misma para «estimular a la vacunación a aquellos que eran más reacios». No obstante, quedan 290.000 andaluces sin vacunar.

**El consejero Aguirre no prevé reunir esta semana al comité de expertos porque no habrá nuevas medidas restrictivas**



EDUARDO BRIONES. EPIDEMIÓLOGO DEL DISTRITO SEVILLA

● El experto recomienda mantener todas las medidas de protección posibles durante los ensayos de costaleros y los actos cuaresmales

# “Para Semana Santa la tendencia es favorable, pero podría remontar”

**Pablo Lastrucci**

El epidemiólogo del Distrito Sanitario Sevilla Eduardo Briones lleva meses observando y analizando la evolución del coronavirus SARS-CoV-2 o Covid-19. En su dilatada trayectoria no ha visto algo parecido. Afirma que tuvieron conciencia de la magnitud de esta pandemia cuando empezó a morir gente en las residencias, con contagios masivos.

Tras dos años sin procesiones en Semana Santa, las hermandades sevillanas van retomando de manera progresiva su actividad. Cultos, ensayos de costaleros y preparativos propios de las fechas en las que nos adentramos. La pandemia seguirá presente durante estas celebraciones tan multitudinarias, por lo que será de gran importancia seguir los consejos y recomendaciones de las instituciones y de los expertos en materia sanitaria, como los del Doctor Briones.

—¿Este virus ha venido para quedarse?

—Este virus, SARS-CoV-2, no lo vamos a eliminar de la faz de la tierra, lo mismo que otros coronavirus. Hay cuatro primos hermanos de éste, con los que convivimos habitualmente. Su comportamiento todavía no lo sabemos, pero lo que sí es seguro es que se va a quedar. Tampoco sabemos las variantes ni las mutaciones que se producirán.

—¿Recomienda el uso de la mascarilla al aire libre?

—Es una medida de prudencia, fundamentalmente, sobre todo cuando pueda haber aglomeraciones, pero desde luego el virus no se contagia principalmente en exteriores, se contagia en interiores. Todo lo que hacemos en interiores sin mascarillas, y en sitios donde se agrupa gente, son situaciones de riesgo.

—¿Después de la variante ómicron se esperan más mutaciones del virus?

—Son muchos los factores... Esperamos que haya nuevas variantes, lo que no sabemos es si nuestra respuesta inmunitaria va a ser suficiente y qué características va a tener.

—¿Recomienda la tercera dosis de refuerzo?

—Es recomendable, claramente. Se ha visto que a los seis meses aproximadamente se pierde bastante la inmunidad, y hace que la población no tenga capacidad de



Eduardo Briones, delante de la sede del Distrito Sanitario Sevilla.

respuesta. Es una buena idea. Los riesgos son mínimos y los beneficios son muy grandes.

—Metiéndonos en materia cofradiera, ¿qué le parecen las recomendaciones de la Junta para los ensayos de costaleros?

—Me parecen bien. Creo que son sensatas. Unas medidas prudentes, teniendo en cuenta cuál es la actual situación. Lo importante en estas cosas es pensar en que no podemos, ni individualmente ni colectivamente, facilitar al virus la tarea de transmitirse. Todas las barreras que le pongamos son buenas, y la única manera de prevenirlo es poniéndole diferentes capas: ventilación, test, mascarillas, no agruparse mucha gente... Con una sola capa hemos visto que es imposible, y menos con una variante tan contagiosa. Las recomendaciones que se han hecho para los ensayos van en esa dirección.

—De todas esas “capas”, ¿cuál es la más importante?

—Me lo pones muy difícil... Yo creo que es importante que vayan todas las medidas a la vez. No quitaría ninguna. Es el paquete lo que

hace que sea efectivo; el tomárselo en serio. Para conseguirlo es fundamental que estén todas las medidas puestas.

—Algunos capataces dicen que el uso de las FFP2 es incompatible con los costaleros.

—Eso no es verdad. Además, hay FFP2 que son más cómodas, y en todo caso si alguien se siente incómodo se puede poner una mascarilla quirúrgica. Es recomendable la FFP2, pero es sustituible por otras más cómodas.

—¿Qué recomendaciones hace para estas próximas semanas de traslados, vía crucis y cultos multitudinarios?

—Mientras tengamos este nivel de contagios, muy alto todavía, esto puede remontar en cualquier momento. No nos tenemos que confiar. Aunque la curva viene claramente hacia abajo, si se vuelven a producir situaciones de riesgo puede volver a remontar. La recomendación es que haya el menor número de personas juntas, a la mayor distancia posible, con la mayor ventilación, con corrientes de aire, con mascarillas y

que no acudan personas con síntomas.

—¿Sería recomendable aforar las calles en procesiones multitudinarias?

—Sí sería una cuestión a tener en cuenta, siempre teniendo en cuenta que se pueda mantener una mínima distancia entre personas, que no haya aglomeraciones...

—¿Cómo actúa el virus en una bulla?

—Este virus se transmite de cuatro maneras: por contacto directo, a través de objetos contaminados, a través de gotas y a través de aerosoles. Las dos últimas son las más importantes. Por eso es fundamental que las personas que tengan síntomas, que pueden ser desde un catarro leve a otros signos más graves, no acudan a ninguna concentración, porque pueden contagiar a muchos a la vez. Los test de antígenos han ayudado mucho a controlar esta ola.

—¿Qué escenario contempla para la cuaresma y la Semana Santa 2022?

—Diría que es un escenario de prudencia y de vigilancia sobre

cómo va evolucionando esto. Lo vamos viendo día a día. Ahora mismo estamos en una importante tendencia a la baja, pero sabemos que en cualquier momento podría remontar. De aquí a la cuaresma y la Semana Santa, la tendencia es que estemos en un periodo valle, en un periodo favorable.

—¿Habrá una séptima ola?

—Probablemente sí. No sabemos cuándo, pero por el comportamiento que ha tenido el virus hasta ahora, sí. Puede que en algún momento aparezca una nueva variante, que será mejor o peor, y que vuelva a tener la capacidad de ponernos en jaque.

—¿Le sorprendió ver a tanta gente en las procesiones del pasado otoño e invierno?

—No me sorprendió porque sabía un poco las ganas que tenía la gente. Vi bastante conciencia,

“Las procesiones de otoño e invierno no tuvieron un impacto muy perceptible en las curvas de contagio”

pero me daba mucho miedo el ver esas concentraciones. La gente fue prudente en general, al menos por lo que vi. Realmente no tuvo un impacto muy perceptible en nuestras curvas de contagio. Había cierto miedo y bastantes medidas recomendadas que se siguieron. El Consejo de Hermandades tiene mucha conciencia de esta problemática y de la contribución social que se hace con el ejemplo.

—¿Qué debo hacer si tengo una comida de hermandad?

—Eso es una situación de alto riesgo, claramente. Además, en las comidas nos venimos arriba, estamos en espacios cerrados sin mascarilla y evidentemente no es lo más recomendable ahora mismo. Hacer actos en espacios como las iglesias, con todas las medidas, no son situaciones de riesgo; sí son situaciones de alto riesgo meterse con 30, 40 ó 50 personas en un local cerrado, hablando y gritando sin mascarilla.

—¿Cuándo podremos volver a ese tipo de actividades?

—En el momento que bajáramos por debajo de un umbral al que llamamos “de control”, por debajo de 50 de incidencia a 14 días, o por debajo de 25, ya no circula el virus prácticamente, ya serían casos esporádicos.

—¿Será posible ver imágenes de aglomeraciones y gentío esta Semana Santa?

—No lo creo. Después de lo que hemos pasado no le podemos dar ventaja al virus. Aunque las cifras fueran buenas en un momento de control de la pandemia, habría que mantener las medidas de aforo, distancia y precaución en general.

Distribuido para CONFEDERACIÓN DE EMPRESARIOS DE SEVILLA \* Este artículo no puede distribuirse sin el consentimiento expreso del dueño de los derechos de autor.

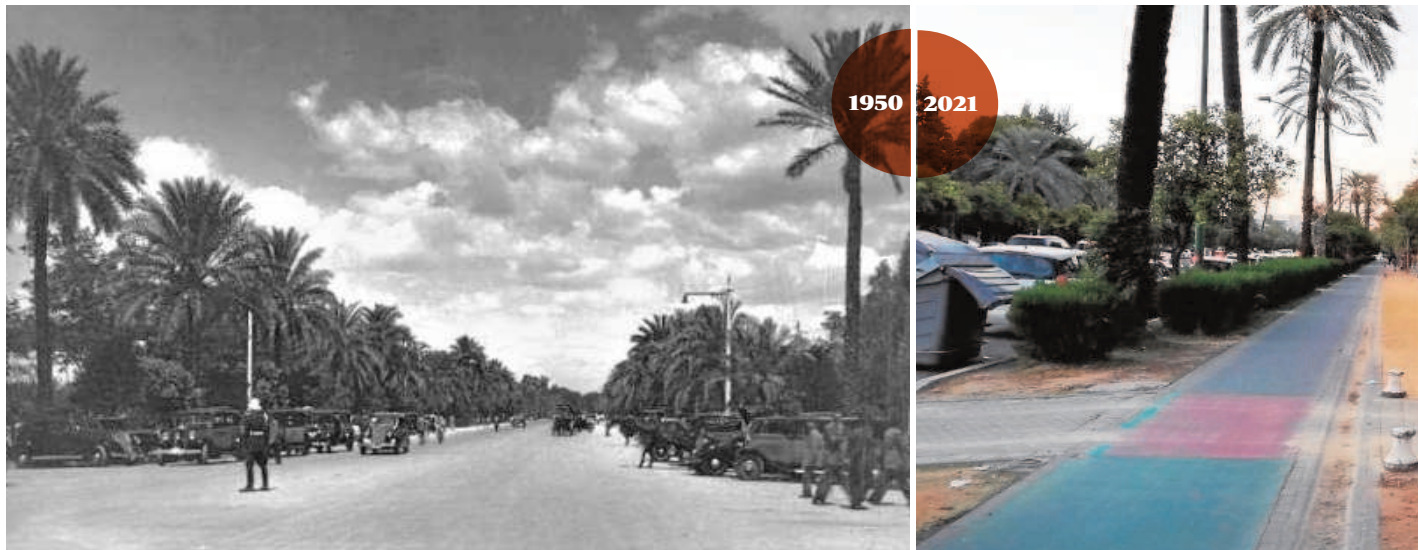

Una postal de la Palmera (cuando se denominaba avenida de la Victoria) en 1950, llena de árboles, y el vacío de los alcorques del paseo en 2021 // ABC

## La Palmera ha perdido uno de cada cuatro árboles en 15 años

- ▶ El Ayuntamiento ha plantado en las últimas semanas 42 ejemplares, pero aún quedan 191 alcorques vacíos
- ▶ Un informe de expertos pide «pacificar» el tráfico en la avenida y sacar el carril bici a los aparcamientos

JAVIER MACÍAS  
SEVILLA

Cuando Juan Talavera diseñó la avenida de la Palmera en 1910 concibió un paseo de 1.400 metros que sirviera para embellecer la entrada de la ciudad de cara a la construcción de la corta de Tablada para extender el puerto y la Exposición Iberoamericana de 1929. Aquel planeamiento original preveía una gran calzada en el centro de 24 metros y dos caminos arbolados de diez metros a cada lado, en cuyo entorno se fueron instalando casas palacio regionalistas e historicistas cuyas edificaciones debían retirarse al menos 15 metros de las lindes del paseo. Aquella Palmera de los años 20 tenía una riqueza vegetal y paisajística que se ha ido perdiendo por el progresivo deterioro de la masa arbórea, que no tiene nada que ver con la que había hace un siglo. Un informe elaborado por la asociación Parque Vivo del Guadaira ha revelado que, en tan sólo 15 años, se han perdido el 24% de los ejempla-

res que había tanto en el espacio público como en esos quince metros de linde entre los chalés y el paseo. Es decir, uno de cada cuatro árboles que había en la avenida ha desaparecido.

La Palmera se ha convertido en una autovía, un lugar más parecido a Kansas City que al paseo que diseñó Talavera, hostil para los viandantes ya que para los conductores resulta más rápido y cómodo cruzar la ciudad desde el sur por esta avenida que por la SE-30 debido a los sempiternos atascos del puente del Centenario y la falta de alternativas de transporte público.

El alcalde, Antonio Muñoz, en su discurso de investidura hace algo más de un mes planteó un hito en el horizonte, como es la celebración del centenario de la Exposición del 29, en la que la Palmera será un eje vertebrador. Sin embargo, quedan siete años y la Palmera tiene que experimentar una transformación notable para volver a recuperar lo que fue antaño. Si bien es cierto que el Ayuntamiento ha repuesto en los últimos días 42 soploras a lo largo del paseo, aún quedan 191 ma-

ADRIANO

### Paradojas

Sevilla es una paradoja permanente, una contradicción con patas. ¿Cómo es posible que la gran avenida que tiene nombre de árbol en la ciudad, La Palmera, haya talado y retirado una cuarta parte de la vegetación que tenía hace apenas tres lustros? El plan del Ayuntamiento para repoblar este espacio es plausible, pero insuficiente. Lo que hay que hacer es proteger las superficies ajardinadas públicas y privadas para frenar la escabechina.

**Si se suma la calle y el interior de las parcelas, faltan 318 ejemplares, un 24 por ciento del total**

rras sólo en la calle. Aquí, originalmente se planteó una composición de dos alineaciones de palmeras datileras acompañadas por una secuencia con dos naranjos entre cada una de ellas. En la hilera interior, se instalaron ro-

binias (falsas acacias) que dan cromatismo y sombra en los meses de verano, y buganvillas que trepaban por las palmeras.

El informe de la asociación, que preside Antonio Fajardo, concluye que hay tres causas por las que se ha deteriorado notablemente el arbolado. Por un lado está la sustitución de los usos residenciales por los terciarios, es decir, «los árboles molestan pues ocultan fachadas donde está presente la imagen corporativa de las empresas», apunta el estudio. Además, los chalés unifamiliares se están sustituyendo en algunas parcelas por nuevas edificaciones como las residencias universitarias de los números 17, 30 y la prevista en la 38, donde se han apeado los jardines que había en los 15 primeros metros hasta la linde.

En segundo lugar, el informe cita como causa de la pérdida del arbolado el hecho de que los ayuntamientos, en los últimos 20 años, han sido «poco sensibles» y apenas han repuesto los ejemplares. La asociación recuerda que en el verano de 2013 se aparearon 150 árboles y no se repusieron, la mayoría robinias que son las que dan la sombra y cromatismo al paseo. Las palmeras, aunque sí se repusieron, se han perdido igualmente al cabo del tiempo por la falta de mantenimiento.

La tercera causa es el aumento del tráfico que ha experimentado en las últimas décadas, por donde pasan actualmente 20.000 vehículos a diario. Esto «deteriora la calidad del aire, provoca contaminación acústica y forta-



lece el efecto de barrera de la calzada sobre los paseos». El informe expone también que el carril bici no se ha resuelto satisfactoriamente «pues la convivencia entre peatones y ciclistas es conflictiva».

En cuanto a los números, los cálculos que ha hecho esta asociación son llamativos. La evolución del arbolado privado en la Palmera se ha medido comparando dos ortografías. En 2004, había 599 árboles en los 15 primeros metros de las parcelas, mientras que en 2019 eran 472. Es decir, en 15 años se perdió el 20,8%.

En cuanto al espacio público, el inventario que se hizo en noviembre de 2021 contabilizó 561 árboles y 233 marras (espacios vacíos donde antaño hubo ejemplares), lo que supone que faltaban el 29,4% del total del arbolado que debería existir, después de que Parques y Jardines plantara 104 árboles en diciembre de 2020. Teniendo en cuenta que el Ayuntamiento ha plantado en la última semana otros 42 ejemplares, los alcorques que faltan por rellenar se han reducido a 191, por lo que actualmente falta el 24% de los árboles.

Por último, el informe plantea una serie de soluciones para el paseo de la Palmera, además del mantenimiento en buen estado del arbolado. La asociación pide que se «pacifique» el tráfico, evitando que se utilice la Palmera para cruzar la ciudad, pasando a tener la misma consideración que la Ronda Histórica. Para ello, exige alternativas de transporte público como las líneas BTR o el tranvía, además de la línea 3 del metro. Y, por otro lado, cree que el carril bici se debería sacar del acera para llevarlo a la zona de aparcamientos, lo que supondría «sólo la pérdida de 384 plazas». Así se ganaría una nueva hilera de árboles para garantizar sombra al paseo.



# El hotel en el viejo convento de San Agustín ya tiene licencia de obra

► Urbanismo otorga el permiso tras años de espera para un 'cinco estrellas' en el que se invertirán 8,4 millones

E. BARBA  
SEVILLA

Vía libre definitiva a un proyecto muy esperado. La Gerencia de Urbanismo del Ayuntamiento de Sevilla concede hoy martes la licencia que autoriza la ejecución de las obras de rehabilitación y ampliación del antiguo convento de San Agustín, del siglo XIII, declarado Bien de Interés Cultural, de propiedad municipal y situado en la calle San Alonso de Orozco, en el distrito Nervión, frente al lugar que ocupara la antigua Puerta de Carmona. Con esta decisión, los promotores del proyecto —la entidad Convento de San Agustín S.L.— tienen vía libre ya para poder iniciar las obras que transformarán este inmueble en un hotel de cinco estrellas, conforme al proyecto técnico del estudio Cruz y Ortiz presentado y autorizado por la Comisión Provincial de Patrimonio Histórico de la Junta de Andalucía.

La propuesta plantea una recuperación e integración de los restos arqueológicos conservados del convento, al tiempo que la construcción de una nueva edificación en el solar que perteneció a la antigua iglesia. De manera general, se establecen intervenciones sobre el patio y las fachadas del claustro, el antiguo refectorio, cuyo nuevo uso será el de salón/restaurante y zona de desayunos del hotel, el archivo-biblioteca (espacio que se destinará a nuevas habitaciones), la escalera principal monumental y la portada de acceso al compás de la iglesia del antiguo convento. Este último elemento, construido por el arquitecto Hernán Ruiz II en 1592, permanece en la actualidad desmontado sobre el suelo del claustro. Los autores de este proyecto planean recuperarla y recolocarla nuevamente en posición vertical sobre la medianera de las edificaciones de la calle Luis Montoto y en la salida principal del propio hotel a través del paso bajo de Luis Montoto 5. Esta ubicación se considera viable por parte de la Comisión de Patrimonio, que ha expresado como condición que se garantice el máximo respeto a su integridad material.

## Nueva construcción

En el espacio que resta de la antigua iglesia, correspondiente con la nave central y la nave del evangelio, se situará la edificación considerada de nueva construcción, que alcanzará las seis plantas de altura y en la que se dispone el grueso de las habitaciones. Así pues, es en este solar donde se concen-

tra el mayor peso edificatorio. El proyecto técnico incorpora también una intervención arqueológica preventiva, así como puntuales mejoras paisajísticas y medioambientales en el entorno del edificio. El total de las obras de conservación y rehabilitación previstas alcanza los 8,4 millones de euros de inversión, «un importe que evidencia el ambicioso proyecto de transformación planteado y que supondrá la puesta en uso definitiva de este valioso inmueble, uno de los mayores ejemplos del patrimonio arquitectónico de la ciudad», se remarcó ayer desde el Ayuntamiento sevillano.

Con esta autorización, producida una vez que los promotores han superado todos los trámites administrati-

vos y urbanísticos pertinentes para una operación de esta naturaleza en un edificio patrimonial de esta envergadura, se resuelve la recuperación de este bien. El Ayuntamiento de Sevilla adjudicó en 2007 un derecho de superficie sobre este inmueble de su propiedad a la UTE Convento de San Agustín (formada por Cruz y Ortiz Arquitectos, S.L. y MRP Inmuebles, S.L.). Comenzaría a partir de entonces un largo proceso en el que se

## El diseño de Cruz y Ortiz plantea la recuperación de la portada de Hernán Ruiz de 1592, desmontada en el abandonado claustro

han producido avances y paralizaciones del proyecto por cuestiones eminentemente patrimoniales que han quedado solventadas al fin con la concesión de la licencia de obras por parte de la Gerencia de Urbanismo y Medio Ambiente. «Se desbloquea otro gran proyecto de ciudad de colaboración público-privada pendiente desde hace ya década y media y que, al tiempo que supondrá la recuperación y la rehabilitación del inmueble y su puesta en uso para acometer una iniciativa empresarial, salvaguarda al máximo su protección patrimonial. De hecho, esta salvaguarda es la que ha dilatado la ejecución de este proyecto», explicaba ayer el delegado de Hábitat Urbano y Cohesión Social, Juan Manuel Flores, tras informar de la concesión de la licencia, que pone fin a lustros de espera para la rehabilitación del histórico edificio. El plan especial de protección que requería la rehabilitación fue aprobado en julio de 2014, aunque ha necesitado de varios informes sectoriales para terminar cuajando.



## Los vecinos del Plantinar salen a la calle a patrullar ante la falta de agentes

► Aseguran que se han visto obligados a adoptar esta medida por la inseguridad y el creciente incivismo

SILVIA TUBIO  
SEVILLA

Los jueves, a las diez de la noche, los vecinos del Plantinar se reúnen frente al colegio Aníbal González. Es la hora y el día en la que salen a patrullar por las calles del barrio. Una medida extrema a la que dicen que se han acogido ante la falta de presencia policial y el aumento de la inseguridad y el incivismo. Como otros puntos de la capital hispalense, en esta zona del distrito sur conviven, como pueden, con el botellón y en su caso concreto con los pisos de estudiantes donde se celebran fiestas y reuniones ruidosas hasta altas horas de la madrugada. Una plataforma vecinal, que se ha organizado para tomar las riendas de una asociación de vecinos de la que no se sentían representados por su inacción, está detrás de estas patrullas vecinales. No es la primera vez que un barrio o localidad se echa a la calle para tratar de restarle terreno a la inseguridad ante el papel ineficaz de las administraciones.

«Estamos en un barrio con una edad media muy avanzada, que está empeorando a marchas forzadas y un grupo de vecinos decidimos pasar a la acción e intentar frenar este deterioro. Lo primero que hicimos fue empezar a usar las redes sociales para denunciar con vídeos y fotografías lo que estaba pasando y como vimos que el Ayuntamiento no nos prestaba mucha atención, decidimos montar estas patrullas para tratar de disuadir a los grupos que hacen botellona en la calle o los que se reúnen en los pisos haciendo la vida imposible al resto de vecinos».

Inmaculada Pérez es una de las integrantes de estas patrullas vecinales. Hace unos años fue la presidenta del Ampa del colegio Aníbal González y su deseo por mejorar su entorno más cercano la ha llevado a enrolarse en esta nueva empresa.

Los vecinos tienen muy estudiado hasta donde pueden llegar. Por eso cuentan incluso el número de personas que pueden formar parte de las patrullas. «Hacemos grupos de quince personas como máximo porque si somos más tendríamos que pedir per-

### El PP propone un plan integral en el barrio

El candidato del PP a la Alcaldía de Sevilla, José Luis Sanz, va a proponer en el próximo pleno municipal un plan integral de actuaciones y un incremento de la seguridad en el barrio de El Plantinar.

Sanz estuvo visitando el barrio hace unos días y se entrevistó con los vecinos. El candidato popular pedirá una comisión integrada por vecinos, comerciantes, Policía Local, Lipasam y Parques y Jardines, para, por un lado, poner en marcha medidas de seguridad para acabar con los actos vandálicos y consensuar normas de convivencia. Y, por otro, para que se lleven a cabo actuaciones de limpieza, mantenimiento de plazas y zonas verdes, que es la otra gran reclamación de unos vecinos que se sienten olvidados.

miso a la subdelegación porque nos considerarían integrantes de una concentración o manifestación. Los jueves acude quien puede y quiere. En el Plantinar hay mucha gente mayor que no puede estar saliendo de noche cada dos por tres».

### Disuadir

¿Y qué hacen estas patrullas vecinales? Según detalla esta portavoz, van caminando hasta los puntos donde hay botellonas para tratar de disuadir con su presencia a la gente. También se pasean por las calles donde hay bloques conflictivos porque concentran muchos pisos de estudiantes. «Nosotros nos ponemos en la puerta y muchos de ellos se asoman por las ventanas. Algunos nos hacen gestos como mandarnos besos y nosotros se los devolvemos -ríe-. Hay jóvenes que al preguntarnos por qué estamos allí y escuchar que están molestando, de inmediato bajan el volumen. Otros desgraciadamente no son así, pero si hemos detectado que ya se ha corrido la voz y conforme nos vamos acercando, se va escuchando menos ruido».

La quema de contenedores y vehículos registrada en las últimas semanas

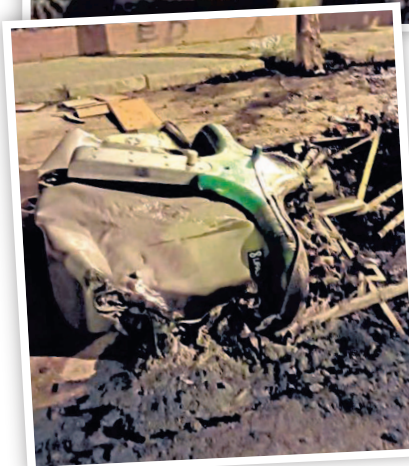

también ha sido un acicate para estas patrullas vecinales, que cuentan con una red de apoyo a través de whatsapp de otros vecinos que graban y fotografían todo lo que pasa en las inmediaciones de sus casas. La alerta de uno de esos vigías domésticos fue clave para que el pasado día 5 la Policía Local detuviera a un toxicómano con más de una treintena de detenciones a sus espaldas después de que prendiera fuego a varios contenedores. «Sabemos que ya está en libertad. Así que nos tememos que lo vuelva a hacer y lo peor, que acabe causando una tragedia».







Una de las exposiciones del programa 'Iniciarte' // J. M. SERRANO

## Cultura abre la convocatoria para el programa 'Iniciarte'

► La iniciativa impulsa nuevos lenguajes visuales de jóvenes artistas andaluces

S. C.  
SEVILLA

La Consejería de Cultura y Patrimonio Histórico, a través de la Agencia Andaluza de Instituciones Culturales, ha abierto la convocatoria pública para que artistas visuales jóvenes de Andalucía presenten proyectos para el programa 'Iniciarte' en la edición de 2022, tal y como recoge el Boletín Oficial de la Junta de Andalucía (BOJA) de ayer.

La Junta explicó a través de un comunicado que las solicitudes deben presentarse antes de 30 días después del siguiente a la publicación oficial. 'Iniciarte' pretende impulsar los nuevos lenguajes visuales contemporáneos en los artistas jóvenes andaluces.

A la convocatoria pueden presentarse ciudadanos de entre 18 y 35 años, a fecha 31 de diciembre de 2022, dedicados a la creación o investigación de las artes visuales que residan en Andalucía. Estas condiciones también deberán cumplirlas todos los participantes de proyectos colectivos o comisariados. Los aspirantes deberán disponer de los derechos de propiedad intelectual de las obras incluidas en el proyecto que se presente.

En esta edición, 'Iniciarte' prestará especial atención a proyectos que incluyan obras de pintura, dibujo y cómic; escultura e instalación; fotografía y cideocreación; artes digitales y arquitectura efímera. El número de proyectos seleccionados serán hasta

un máximo cinco: cuatro proyectos de artistas individuales o colectivos, y un proyecto colectivo con comisariado.

### Los ganadores se exhibirán

Estos proyectos serán programados para su exhibición pública, en salas o espacios programados o conveniados por la Agencia Andaluza de Instituciones Culturales de la Consejería de Cultura y Patrimonio Histórico, preferentemente entre 2022 y 2023 pudiendo valorar su itinerancia.

Dichos espacios estarán habilitados específicamente para su exhibición, disponiendo de una superficie de al menos 90 metros cuadrados o 30 metros lineales. La Agencia asumirá los suministros de materiales fungibles, la contratación de la cesión de los derechos de propiedad intelectual, el transporte, montaje y desmontaje, seguros, difusión, vigilancia, catálogo bilingüe y tutores de proyectos.

Las solicitudes se presentará preferentemente por vía telemática a través del portal de la Ventanilla Electrónica de la Administración de la Junta de Andalucía de la Agencia; portal de la Presentación Electrónica General de la Junta de Andalucía; registros de la Consejería de Cultura y Patrimonio Histórico y Delegaciones Provinciales; registros establecidos en el 16.4 de la Ley 39/2015, de 1 de octubre; mediante correo certificado (comunicándolo previamente a la Agencia).

Las solicitudes en papel irán dirigidas al titular de la Agencia y se presentarán en un sobre cerrado, junto con el formulario de firmado, mencionando en el asunto 'Convocatoria de proyectos expositivos Iniciarte 2022. Departamento de Artes Visuales/Programa Iniciarte'.

# Rutas por el arte del **textil**

● El CAAC organiza unas visitas a los talleres de Chonín Ruesga y Ana Ruesga en el marco de la exposición 'Textiles instalativos. Del medio al lugar', los días 22 y 23 de febrero

## S. V.

El Centro Andaluz de Arte Contemporáneo (CAAC) organiza en el marco de la exposición *Textiles instalativos. Del medio al lugar*, la visita a los talleres de Chonín Ruesga y Ana Ruesga los próximos 22 y 23 de febrero. Esta actividad se realizará en dos pases en horario de mañana (de 10:00 a 13:00) y dos pases en horario de tarde (de 17:00 a 20:00), para seis plazas por cada pase por estricto orden de inscripción.

Para acceder a estas visitas (en las calles Miguel del Cid, 37 y Francisco Carrión Mejías, 9) es imprescindible la reserva previa: [actividades.caac@juntadeandalucia.es](mailto:actividades.caac@juntadeandalucia.es) / Tlf: 955 037 083. Es necesario indicar el día y el horario en el que desea asistir (22 ó 23 de febrero/ 10:00 ó 17:00) y un número de teléfono. La actividad está abierta a todos los públicos.

Los asistentes al Taller de Chonín Ruesga conocerán de primera mano el funcionamiento del telar de bajo lizo; observarán una demostración de fieltro en húmedo; conocerán conceptos como las fibras naturales en mecha, hilatura y tejido; observarán unas muestras de tejidos a mano y de fieltro artesanal y las obras terminadas y en formato digital.

Los presentes en el Taller de Ana Ruesga se acercarán a los tintes naturales y químicos; el proceso de estampación; el *collage* textil y verán las obras terminadas y en formato digital.

Ana Ruesga Navarro (Sevilla, 1956) es licenciada en Biología, ha recibido formación artística de dibujo, historia del arte, grabado y serigrafía, así como formación artesanal en tejido en alto lizo, tintes y estampación textil. En la actualidad se dedica a la estampación textil artesanal mediante el uso de tintes químicos y tintes naturales. Realiza piezas artesanales como complementos textiles y obras artis-



Exposición 'Textiles instalativos. Del medio al lugar' en el CAAC.

ticas mediante la composición de textiles intervenidos.

Ha participado en numerosas exposiciones colectivas como en el I Premio de Pintura de la Diputación de Sevilla de 1982 hasta la última de ellas *Ars Natura* en Sevilla en 2021. También ha realizado varias exposiciones individuales (2004, 2008, 2015, 2017), las últimas, *Diálogos con las aguas del río Tinto* en 2018 en la sala Kstelar de Sevilla y en el Espacio Santa Clara de Morón de la Frontera, Sevilla, en 2020 y *Orgánica* en 2021. Ha recibido, entre otros, el primer premio en la categoría de Tapices y Textiles del XXIII Premio Fundación Unicaja de Artesanía en 2016 y está presente en la colección de dicha institución con la obra *Línea de costa*. También

tiene obra en el Centro de Arte y Medio Ambiente Valdelarte en Valdelarco, Huelva.

Ha realizado funciones de gestión como presidenta de la Federación Artesanal de Sevilla. Ha impartido cursos y talleres de estampación textil para Centros e Instituciones Públicas como el IES Miguel Servet, la Diputación de Sevilla y la Escuela Pública de Formación Cultural de la Junta de Andalucía en Sevilla. Ha colaborado con iniciativas privadas, entre otras, *Cuadernos de Roldán*, para los números 60 y 91, en ambos con *collages* textiles.

Chonín Ruesga Navarro (Sevilla, 1959) es licenciada en Psicología por la Universidad Sevilla. En 1988 realizó el curso de postgrado de Diseño Textil de la Es-

cuela Superior de Ingenieros Textiles de Tarrasa, Universidad Politécnica de Barcelona. Ha cursado estudios de diseño textil en la Escuela Superior de Diseño Textil de Reutlingen (Alemania) y ha completado su formación con becas de la Consejería de Cultura de la Junta de Andalucía (1988) y el Centro de Promoción de Diseño y Moda del Ministerio de Industria y Energía (1989). También ha realizado viajes de estudios textiles a Orissa (India) y Oaxaca (México).

Desde 1981 su actividad profesional ha estado centrada en la producción de tejidos artesanales en telar de bajo lizo, fieltro y tintes y la difusión de técnicas textiles artesanales, impartiendo desde entonces diferentes talleres textiles. Ha sido profesora de

tecnología textil en el grado de Diseño y Moda en Ceade (Sevilla) y ha realizado colecciones de complementos textiles y tejidos artesanales para la indumentaria, la decoración y el teatro. Pertenece a diversas asociaciones y colectivos para la difusión del arte y las técnicas textiles.

Ha expuesto como artesana y artista textil en exposiciones individuales y colectivas, entre otras, en Museum Expressions en París, la Primavera del Diseño en Barcelona, el CAAC, el Centro Manuel de Falla de Granada, Euromarket Design en Barcelona, las bienales de complementos Suave, Internacional Craft Centre de Kioto (Japón) y el Centro cultural Costarricense-Norteamericano (San José, Costa Rica).



**POLÍTICA**

● La victoria pírrica de Mañueco y el auge de Vox empujan a los miembros del Ejecutivo andaluz a apostar por una legislatura larga y colocar las elecciones incluso en otoño



El consejero de Presidencia, Elías Bendodo, ayer.

ALEX ZEA / EP

# El Gobierno de Moreno reivindica la geometría variable

Carlos Rocha SEVILLA

El Gobierno andaluz se apunta a la geometría variable. En realidad ya era un asiduo, aunque no lo había explicitado hasta este lunes. La práctica la inauguró el pasado mayo, con la derrota parlamentaria que retrasó la tramitación de la nueva ley del suelo, la Lista. Entonces Vox, el partido que permitió la investidura de Juanma Moreno y que se comportó como un fiel socio parlamentario, pasó a aprobar sólo las normas encuadradas en su filosofía. La reacción del Ejecutivo andaluz del PP y Ciudadanos fue buscar a la izquierda para avanzar en las leyes con las que Vox no comulgaba. Eso es lo que han venido haciendo desde entonces con la excepción del proyecto de Presupuestos de 2022 y con un éxito notable a pesar de las críticas que, de forma periódica, salen de San Telmo para criticar “la pinza” y el “partido único de la oposición”.

Las elecciones de Castilla y León han provocado un cambio. El portavoz del Ejecutivo andaluz, Elías Bendodo, durante un acto en Motril, aseguró que el Gobierno de Juanma Moreno está “a la izquierda de la derecha y a la de-

## Espadas pregunta al PP si dejará entrar a Vox

El secretario general del PSOE andaluz, Juan Espadas, exigió ayer a Juanma Moreno, que aclare a los andaluces si está dispuesto a sentar a Vox en el Gobierno de Andalucía, y defendió que el PP-A “ya no es” el centro político en la comunidad. Antes de participar en la reunión de la Ejecutiva federal de su partido, Espadas defendió que el PP “ya no es un partido, ahora es una coalición de gobierno con la extrema derecha en la vicepresidencia”. “A base de gobernar toda la legislatura aceptando el chantaje de Vox, sólo ha engordado a la extrema derecha sin la que ahora no podría gobernar”, zanjó Espadas.

recha de la izquierda” y, por eso, puede pactar “con todos”. Fue su forma de argumentar su llamada a la calma y recordar que las elecciones “tienen vocación de ser a final de año”, así que el Gobierno andaluz tiene intención de “seguir rodando hasta que se agote

la legislatura”. El propio Juanma Moreno habló de prolongar su mandato “hasta que pueda”, hasta que se produzca ese “bloqueo” del que apenas hay rastro en el Parlamento, que la pasada semana tramitó dos leyes, una con los votos de PP, Cs y Vox y la otra con los apoyos de PP, Cs, PSOE, UP y los no adscritos de Adelante.

Es cierto que el mensaje de Juanma Moreno no ha cambiado de forma sustancial después de que la victoria de Alfonso Fernández Mañueco no fuera “suficiente”, como pidió el presidente andaluz en un acto en León, sino que parece claro que es necesario que Vox apoye al PP para que el jefe del Ejecutivo castellanoleonés vuelva a ser elegido. Ese escenario era el más temido en San Telmo, pues una hipotética coalición entre el PP y Vox podría erosionar al político malagueño.

La tesis del Gobierno andaluz es que la situación de Castilla y León no es extrapolable a Andalucía, pero lo cierto es que la pírrica victoria del PP, el hundimiento de Ciudadanos y la subida de Vox ha provocado que las urgencias sobre el adelanto electoral hayan quedado paralizadas hasta tal punto que ya se habla de alargar la legislatura a diciembre.

● El autor propone incrementar el consumo de frutas y hortalizas en la población europea

# Sostenibilidad del campo a la mesa

**MIGUEL ÁNGEL DE LA RUBIA**

Presidente de Agrocolor



Agricultura se encuentra a nivel mundial ante un cambio de paradigma. La apuesta por nuevas formas de producir y de consumir están transformando ésta y el resto de las actividades. Debemos ser eficientes, respetuosos con el medio ambiente, socialmente responsables, competitivos y, por supuesto, rentables.

Además, vivimos en una sociedad superconectada, donde los retos son compartidos. Tenemos por delante el desafío de la sostenibilidad y sólo podemos abordarlo de una manera: todos juntos.

Agrocolor es la primera entidad de certificación y auditoría agroalimentaria de España. Desde nuestra posición estamos acompañando al sector agroalimentario en uno de los procesos de transformación más importantes de su historia.

Nuestra misión es certificar una alimentación segura y saludable para el consumidor, un propósito perfectamente alineado con los Objetivos de Desarrollo Sostenible de las Naciones Unidas.

Ahora que tanto se habla de los ODS, la Agenda 2030 o el Pacto Verde Europeo, es de justicia recordar que la agricultura andaluza es un ejemplo en este sentido.

La competencia de otras zonas productoras, principalmente terceros países, nos obliga a estar a la vanguardia y hacer las cosas cada día mejor, con el fin de diferenciarnos por la calidad y seguir siendo líderes en este sentido.

Certificar las prácticas sostenibles ya es clave para ser más



transparentes y trasladar más seguridad a clientes y consumidores.

La historia del sector está repleta de retos y de logros conseguidos, gracias a una gran capacidad de resiliencia y de adaptación a los cambios. La pandemia de Covid-19 vuelto a poner de manifiesto la capacidad y el valor de nuestro sector primario. Con su esfuerzo ha contribuido a mantener la cadena alimentaria cuando más falta hacía y de paso a sostener la economía en momentos de mucha incertidumbre y necesidad.

La sostenibilidad nos conduce hacia nuevos modelos de producción que garanticen la actividad y no comprometan el futuro. Hay que pensar en el presente, desde luego, pero también en el mañana. Debemos apelar a la responsabilidad y atender por igual tres aspectos fundamentales: social,

medioambiental y económico. El nuevo marco en el que ya nos encontramos pasa por producir de manera más sostenible.

Ante la fuerte escalada de costes que estamos soportando y el previsible descenso de la producción, es fundamental que los pro-

**Agrocolor es la primera entidad de certificación alimentaria de España**

ductores vean reconocidos sus esfuerzos en los precios que reciben por sus producciones. Todos los eslabones son necesarios y por lo tanto la rentabilidad debe comenzar desde la base.

Entre los retos para hacer descender el impacto ambiental de

la actividad se encuentran la disminución de la huella de carbono y de la huella hídrica, la reducción del desperdicio alimentario, la mejora de la gestión de los residuos o la incorporación de envases más sostenibles para la comercialización.

Se trata de cuestiones que los productores y las comercializadoras deben afrontar lo antes posible, porque esta carrera ya no se va a detener.

No podemos pasar por alto el desafío de la comunicación. En la medida en que seamos capaces de hacer llegar a los consumidores todo el trabajo, el esfuerzo y el cuidado que hay en cada fruto que producimos, podremos ser más competitivos. La información es valor, por lo que hay que saber encontrar las vías de comunicación más directas entre productor y consumidor final.

Como objetivo, tenemos que

incrementar el consumo de frutas y hortalizas, como base de la dieta de más de 500 millones de ciudadanos europeos y conseguir mejores precios para los productores.

Para lograrlo hay que continuar con las buenas prácticas agrícolas, haciendo del riesgo que suponen siempre los cambios, una oportunidad de éxito.

Desde Agrocolor hemos asumido este reto como el camino para mejorar y ayudar a mejorar a nuestros colaboradores.

Estamos preparados y cargados de responsabilidad para que juntos podamos dar un giro a los modelos de producción, haciéndolos más sostenibles y competitivos a la vez.

Por eso hemos creado nuestra propia Área de Sostenibilidad, a disposición de todos aquellos que quieran liderar este cambio de ciclo junto a nosotros.

## Cuaderno de Campo

### ► Aceitunas Manzanilla y Gordal, en cuantos

El Consejo Regulador de las Indicaciones Geográficas Protegidas de las Aceitunas Manzanilla y Gordal de Sevilla, con la colaboración de la Junta de Andalucía y la Fundación Caja Rural del Sur, se ha propuesto introducir de forma transversal en las escuelas, a través de la sensibilización y el conocimiento de las futuras generaciones, la importancia del mundo rural sevillano y

del sector agrario en particular, incidiendo en el Olivar tradicional de Mesa y de sus principales variedades Manzanilla y Gordal. Para ello ha editado un novedoso material didáctico, en formato de cuantos, audio-cuentos y vídeo cuantos, dirigido al alumnado de primaria, donde a través de nuestras mascotas, Manzanilla y Gordalete, cuentan en varios relatos cortos, a modo de divertidas aventuras, distintos temas relacionados con el olivar de mesa tradicional sevillano y sus

aceitunas más apreciadas en el mundo entero.

### ► Asamblea de la Asociación de Propietarios Onubenses de Montes

La Asociación de Propietarios Onubenses de Montes, que aglutina a una veintena de empresarios forestales de la provincia de Huelva, una de las más importantes de España y Europa en cuanto a superficie forestal, ha celebrado su Asamblea General

Ordinaria y también la Extraordinaria, en la que se produjo la revalidación de la Junta Directiva existente a la que, como novedad, se han incorporado dos nuevos vocales. De este modo, Rocio Acosta sigue presidiendo la Junta Directiva presente y a la cabeza de una asociación que ha visto incrementada considerablemente su actividad en los últimos años a pesar de la pandemia, y que tiene por delante retos de calado que la propia organización se ha marcado. Entre ellos,

destaca la ampliación de su número de asociados, fundamental para hacer extensiva al mayor número de propietarios de montes que sea posible la filosofía de sostenibilidad y gestión eficiente que abanderó APOM. Además la Asociación se marca como objetivo aumentar el grupo de certificación de superficie, dando cabida a los servicios ecosistémicos que prestan las fincas forestales y de los que toda la comunidad del entorno forestal en cuestión se beneficia.



# La Junta tendrá acabado en junio el nuevo mapa de titulaciones universitarias



Una estudiante repasa los apuntes antes de someterse a un examen de Selectividad en la UPO. D. S.

● Es la última fecha que ha dado Velasco, pese a que el presidente andaluz prometió que estaría listo antes del verano de 2021

## Diego J. Geniz

El anhelado nuevo mapa de titulaciones universitarias andaluzas estará listo para antes del verano. Se trata de la última fecha proporcionada por el consejero de Transformación Económica, Industria, Conocimiento y Universidades, Rogelio Velasco, quien en una reciente comparecencia aseguró que el decreto de

ordenación de las enseñanzas superiores estará acabado el próximo mes de junio.

Dicha normativa sentará las bases de la programación universitaria e incluirá el mapa de titulaciones para la comunidad autónoma. Se trata de un proyecto del que se viene hablando desde hace años y en el que ha hecho hincapié el actual Ejecutivo regional desde que llegó al poder.

Pese a estas promesas, lo cierto es que a día de hoy no deja de ser una iniciativa de la que se han ido anunciando fechas sin que se tenga nada concreto. En otoño de 2020 fue el propio Velasco quien adelantó que en la primavera de 2021 este nuevo mapa de titulaciones estaría ya disponible. Pasaron los meses y en enero del año pasado fue el presidente andaluz, Juanma Moreno, quien aportó otra fecha un poco más tardía: junio de 2021. Dicho adelanto lo hizo durante la toma de posesión del rector de la Universidad de Sevilla (US), Miguel Ángel Castro, para afrontar su segundo mandato.

Las vacaciones estivales de 2021 llegaron y del mapa de titulaciones no se tenía noticia alguna. Así hasta que ha pasado más de un año del último anuncio. El consejero de Universidades ha retomado recientemente este asunto al adelantar que una de las novedades que incorpora el mencionado decreto es la formación dual “para favorecer la empleabilidad”. De esta manera, los grados y másteres podrán combinar periodos de enseñanza tanto en el centro educativo como en la empresa o entidad con la que exista un acuerdo, algo parecido a lo que se hace ya en la FP Dual.

Ha sido con motivo de esta información cuando Velasco ha aportado una tercera fecha, que podría ser la definitiva: el próximo junio, por lo que ese mapa de titulaciones entraría en vigor en

El proyecto intentará acabar con la duplicidad de títulos y adecuarlos al mercado laboral

los últimos meses de esta legislatura y en vísperas de una campaña electoral que todo hace prever que se desarrollará en otoño.

El objetivo que se persigue con este proyecto es doble. Por un lado, evitar las duplicidades de las titulaciones en muchas universidades andaluzas, especialmente si se tiene en cuenta la llegada de las instituciones privadas a la enseñanza superior, como es el caso de la Loyola (en Dos Hermanas) y la futura Fernando III (en Bormujos). Pero también se intenta, como ya se ha hecho con la FP, que los estudios universitarios se adapten a la realidad del mercado laboral, pues en informes encargados por la Administración autonómica –que han generado bastante crítica– se observa en muchos de ellos una falta de sintonía entre la oferta académica y la demanda de empleo.

# Primera reunión para preparar el plan del Rocío

● El Gobierno trabaja ya en el dispositivo de seguridad y tráfico para la romería, primera en tres años

## R. S.

La Subdelegación del Gobierno en Sevilla acogió ayer una reunión de coordinación de las actuaciones en materia de seguridad ciudadana, tráfico y protección civil, con el objetivo de diseñar las líneas maestras del plan de seguridad para el tránsito de las hermandades del Rocío por la provincia de Sevilla.

En el encuentro, al que asistieron el coronel de la Comandancia de la Guardia Civil de Sevilla, Luis Ortega Carmona; la jefa provincial de Tráfico de Sevilla, Ana Luz Jiménez Ortega;

el presidente del Consejo de Hermandades y Cofradías, Francisco Vélez; representantes de la Delegación del Gobierno de la Junta de Andalucía en Sevilla y del área de Gobernación del Ayuntamiento de Sevilla; y el jefe de la unidad de Protección Civil, Jesús Portillo, se trazaron las líneas maestras de este plan, que se reactiva tras el parón de estos dos últimos años como consecuencia de la pandemia por el Covid-19, en los que las hermandades no han podido peregrinar a la aldea del Rocío.

Este año, el plan, que trata de establecer los distintos dispositivos necesarios para que la peregrinación se celebre en las mejores condiciones de seguridad para todos y que los desplazamientos de los peregrinos se realicen de manera segura, priorizará el tránsito de los usuarios vulnerables, para lo cual se deben establecer las necesarias medidas e instrucciones de regulación del tráfico y seguridad vial.



**MÁS NOTICIAS EMPRESARIALES**

## La caída de Unidas Podemos allana el proyecto electoral de Yolanda Díaz

► La vicepresidenta plantea un «nuevo proyecto de país» después de los malos resultados este 13-F

GREGORIA CARO  
MADRID

Unidas Podemos está cerca de su adiós; se intuyó en el último ciclo electoral que empezó en 2019 y con Castilla y León, donde pasaron el domingo de dos a un solo procurador y se volvió a constatar la dificultad de la coalición para revertir su tendencia a la baja. Ni sus políticas en el Gobierno de coalición con el PSOE ni la salida de Pablo Iglesias han servido para rentabilizar votos. El propio candidato Pablo Fernández, también portavoz de la Ejecutiva de Podemos, admitía ayer en rueda de prensa el declive: «Es una realidad que hemos tenido un retroceso».

La marca de Podemos e Izquierda Unida agoniza y a su vez allana el camino al proyecto electoral de Yolanda Díaz. La vicepresidenta segunda pretende configurar este año las nuevas siglas con las que se presentará a las elecciones generales de 2023. Ayer Díaz hizo una valoración parca de los resultados del 13-F, donde habló de la necesidad de «un nuevo proyecto de país», mientras Pablo Iglesias, exlíder de Podemos y exvicepresidente, apuntaba desde una tertulia política de 'RAC1' que ella sola no se bastará y seguirá necesitando a estos partidos.

### Declaración de intenciones

Sin mencionar en ningún momento a Unidas Podemos ni al candidato a presidir la Junta de Castilla y León, Díaz publicó tres mensajes en Twitter a primera hora de la tarde. El primero, se trató de una valoración de situación: «Es una pésima noticia que la sanidad, la educación, los derechos de las mujeres, el trabajo, el bienestar social dependan de Vox en Castilla y León».

La noche electoral del domingo, cuando se conocieron los resultados, Díaz decidió no pronunciarse, lo que provocó que en la rueda de prensa de Podemos se le preguntara ayer a Fernández por ese silencio. «No lo sé, supongo que en las próximas horas hará una valoración», decía el candidato, que admitía que no habían podido «seducir» al votante y lo suyo «no son buenos resultados». En su segundo mensaje, la vicepresidenta ya plantea sus

intenciones. «Hay un debate entre la España que crece y la España que mengua: la despoblación, la emergencia climática, las infraestructuras y los servicios básicos son problemas reales y deben ser abordados en un nuevo proyecto de país», escribe. Con ese «nuevo proyecto de país» da por cerrado el ciclo de Unidas Podemos de forma implícita. Y el tercer tuit es una declaración de intenciones de donde trasciende que Díaz está en plena construcción de su proyecto: «Toca una reflexión profunda. La ciudadanía que quiere cambios y exige ambición de transformación está ahí esperando. Solamente tenemos que mirar al lugar correcto y estar a su altura».

### Iglesias reivindica a Podemos

Unidas Podemos perdió el domingo su segundo representante en el Parlamento autonómico y se dejó cerca de 40.000 votos por el camino. En 2019, Podemos e Izquierda Unida se presentaron en Castilla y León por separado y recogieron 100.362 papeletas. Este domingo, yendo en coalición por primera vez solo han obtenido 61.290. Son de hecho menos votos que los que consiguió hace tres años el partido morado presentándose por su cuenta. No obstante, desde la dirección insisten en que no prevén otro camino que no sea «ir de la mano» con IU.

El exvicepresidente Iglesias reivindicó ayer en la radio el legado que deja Podemos, a pesar de que toque trabajar para rearmarse, y sugirió que habrá que utilizar la estructura de los partidos de base para el próximo ciclo donde Yolanda Díaz será la máxima dirigente. Es una idea que airea desde hace semanas. Sobre Castilla y León, Iglesias dijo que «el resultado es muy malo y que toca hacer autocritica».

En este sentido, fue cuando aseguró que «todos están de acuerdo en que hay que apostar en un futuro por fórmulas de 'frente amplio'; por la recomposición y por un liderazgo como el de Yolanda Díaz que llega a muchos más sectores». Pero el exlíder del partido también advirtió de que, teniendo en cuenta la «aspereza de la batalla ideológica» contra Vox y el Partido Popular, «solamente con eso no va a bastar»; por lo que, añadió, «hay razones para que estemos todos muy preocupados con lo que está pasando».

Pablo Fernández consideró ayer que para recuperar el pulso político es necesaria «más valentía» del Gobierno de España y «políticas progresistas», y admitió también su debilidad y fal-

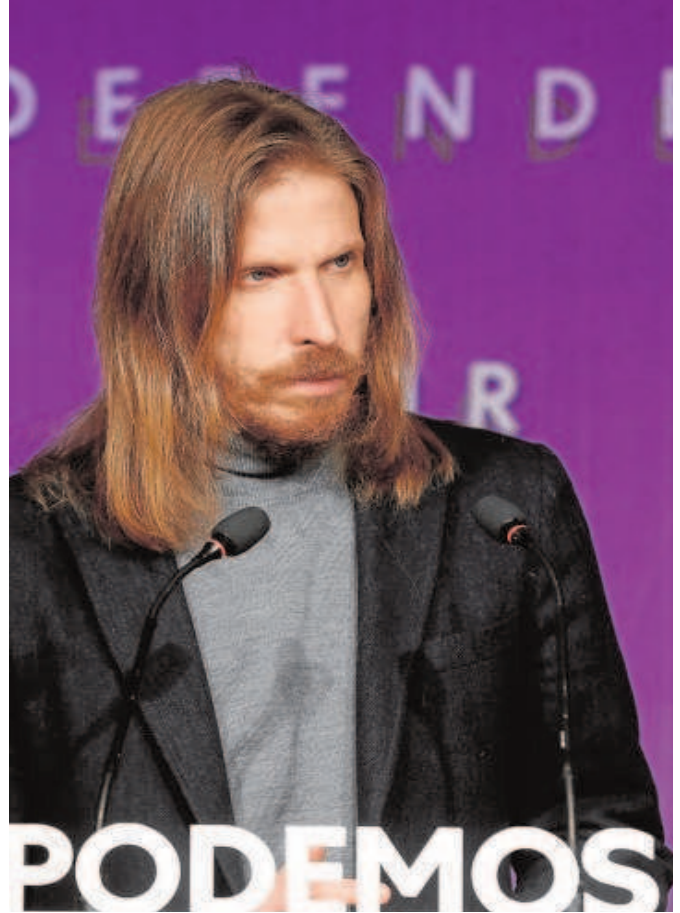

Pablo Fernández, portavoz de Podemos y candidato en Castilla y León // EFE

ta de implantación territorial de Podemos. Las declaraciones de Iglesias están muy centradas en señalar esto mismo; sabe de la necesidad de liderazgos fuertes además de Díaz y de estructura territorial que a priori ella no tiene al no formar parte de ningún partido. Aunque es cierto que Podemos tampoco está logrando ese «rearme territorial» que era uno de los objetivos principales de Ione Belarra cuando asumió la Secretaría General.

La negociación de la reforma laboral, la de la subida a mil euros del Salario Mínimo Interprofesional y, por supuesto, el adelanto electoral en Castilla y León retrasan la presentación

### El exvicepresidente asegura que con el liderazgo de Yolanda Díaz «no basta» y reclama más protagonismo para los partidos

### Podemos pide al Gobierno «más valentía» y «políticas progresistas», pero admiten su debilidad y falta de implantación territorial

de la candidatura de Yolanda Díaz. Se espera que en los próximos meses la vicepresidenta y ministra de Trabajo muestre más detalles del proyecto electoral con el que concurrirá el 2023. Hasta el momento, Díaz quiere contar con los sindicatos y personalidades de la sociedad civil para hacer la candidatura «más transversal» y para los partidos queden reducidos a una mera «herramienta», como ella dice. No obstante, de lo que huye todo el tiempo es de la denominación de 'frente amplio' que usan en Podemos. Le horroriza.

### Ensanchar y cambiar siglas

Mientras, ayer mismo mismo, Fernández la utilizaba sin citar a la ministra: «Vamos a seguir de la mano intentando ensanchar el espacio e intentando agregar a más actores políticos y sociales, sabiendo que el 'frente amplio' es el único camino posible». Preguntados también por si los malos resultados del 13-F concedían a Yolanda Díaz la oportunidad para lanzar su proyecto, Fernández se limitó a decir que sus tiempos los marcará ella. Y en relación con ese posible cambio de siglas, fue la la portavoz Isa Serra la que dijo que pondrán la formación a «disposición del frente amplio»; «las siglas no son lo importante», zanjó.

## El PSOE pide un plan especial y que Sierra Nevada pague mejoras en Pradollano

Europa Press • original



Estación de esquí de Sierra Nevada. Europa Press

El PSOE ha pedido a la Junta que destine 10 millones a un plan especial de actuación en Pradollano y que Cetursa, la empresa que gestiona la estación de esquí, aporte cada año recursos económicos con los que aumentar o mejorar los servicios de esta urbanización de Sierra Nevada.

El Grupo Parlamentario Socialista de Granada defenderá el miércoles una Proposición No de Ley (PNL) en la que pide a la Junta un plan de actuación con 10 millones para mejorar la urbanización del núcleo urbano de Pradollano.

Los parlamentarios socialistas Teresa Jiménez y Juan José Martín Arcos han detallado sus demandas durante una visita a Pradollano junto al alcalde de Monachil, José Morales, en la que han destacado que Sierra Nevada es un referente turístico vital para Andalucía, un atractivo que implica la necesidad de invertir en mejoras.

El Ayuntamiento de Monachil ha solicitado fondos europeos a la Junta para mejorar la movilidad y el tráfico en la urbanización, reparar el asfalto, instalar puntos wifi y cámaras de seguridad y crear nuevas zonas verdes, entre otras actuaciones.

"El Gobierno de Moreno Bonilla debe reconocer la singularidad de Pradollano y favorecer que mejore la calidad de vida de quienes allí residen y del más de un millón de visitantes que cada año se acercan a Monachil", ha recalcado Martín Arcos.

El alcalde de Monachil ha calificado de muy necesaria esta ayuda extraordinaria y ha pedido a la Junta y a Cetursa, la empresa que gestiona la estación de esquí, que se comprometan a que esta cantidad económica llegue.

"Desde el ayuntamiento trabajaríamos de forma conjunta con ellos y dedicaríamos la partida económica a mejorar todo lo necesario y a complementar las mejoras ya realizadas", ha resumido Morales, que ha apostado por comprometer una aportación anual de Cetursa para mejoras en Pradollano.