



CONFEDERACIÓN DE  
EMPRESARIOS  
DE SEVILLA

# **RESUMEN DE PRENSA**

**28 de marzo de 2022**

# ÍNDICE

#	Fecha	Medio	Titular	Tipo
<b>CES</b>				
1	25/03/2022	Andalucía Información	Empresarios de Sevilla valoran positivamente el acuerdo entre Gobierno y transportistas	Digital
2	25/03/2022	vivasevilla.es	Rus ve positivo el acuerdo con el sector del transporte: "El país no puede estar parado"	Digital
3	25/03/2022	ESIC Business & Marketing School	El éxito de la empresa familiar centenaria Grupo Rusvel explicada por su presidente Miguel Rus: entrevista en ESIC	Digital
4	25/03/2022	Andalucía Información	Junta pone en marcha actuaciones en vivienda que benefician a 23.740 familias sevillanas	Digital

## ASOCIADOS CES

5	27/03/2022	ABC Sevilla, 24-25	La huelga de transporte afecta a las principales obras municipales	Escrita
6	28/03/2022	Diario de Sevilla, 38	Nueva protesta de los trabajadores de Santa Bárbara	Escrita
7	26/03/2022	Diario de Sevilla, 38	Robles no intervendrá en los planes de Santa Bárbara	Escrita
8	27/03/2022	ABC Sevilla, 60	Gran acogida de la octava edición del salón Welcome Home Sevilla	Escrita
9	28/03/2022	ABC Sevilla, 20-21	El tranvía, la coartada de Emasesa para obras contra inundaciones	Escrita
10	28/03/2022	ABC Sevilla, 64-65	El campo andaluz se ofrece como granero cultivando los barbechos	Escrita
11	25/03/2022	elCorreoweb.es	El Grupo Mas amplía el plazo para sus cursos con compromiso de contratación	Digital
12	28/03/2022	ABC Sevilla, 25	OKean deja la Plaza Nueva: «No se protege al comercio clásico»	Escrita

## ACTUALIDAD ECONÓMICA DE SEVILLA

13	27/03/2022	ABC Sevilla, 56-57	Damnificados del paro de los transportistas	Escrita
14	27/03/2022	Diario de Sevilla, 36	El desastre del transporte... tan María Jesús Montero	Escrita
15	28/03/2022	ABC Sevilla, 69	Los aranceles, la guerra y la huelga del transporte golpean a la aceituna	Escrita
16	26/03/2022	ABC Sevilla, 46	La Junta espera para la próxima semana 400 ERTE por el paro de los transportistas	Escrita
17	28/03/2022	ABC Sevilla, 36-37	Andalucía supera por primera vez el medio millón de empleados públicos	Escrita
18	27/03/2022	Diario de Sevilla, 10-11	Las deudas y el Covid disparan las renuncias a las herencias	Escrita
19	27/03/2022	ABC Sevilla, 27	Enésima revolución en el PP de Sevilla	Escrita
20	28/03/2022	ABC Sevilla, 30-31	Casi 40 cofradías, más de la mitad, cambian su itinerario	Escrita
21	28/03/2022	ABC Sevilla, 38-39	La desmemoria se suma a la lucha contra el Covid	Escrita
22	28/03/2022	ABC Sevilla, 66	JUNCAL	Escrita
23	28/03/2022	ABC Sevilla, 23	El paseo de Colón cambia el tráfico por flores y arte	Escrita
24	28/03/2022	ABC Sevilla, 22	El alcalde recomienda usar mascarillas en la calle durante las procesiones	Escrita
25	28/03/2022	ABC Sevilla, 8	Ojito con el tráfico	Escrita
26	28/03/2022	Diario de Sevilla, 12	El se hace peatonal y se llena de flores y arte	Escrita
27	28/03/2022	Diario de Sevilla, 26	Rafael Escuredo presidirá la fundación socialista Alfonso Perales	Escrita
28	28/03/2022	Diario de Sevilla, 7	Obras de pavimentación en varias calles del Parque Tecnológico de la Cartuja	Escrita

29	28/03/2022	Diario de Sevilla, 26	Salud prepara un decreto de alimentación saludable en colegios	Escrita
30	28/03/2022	Diario de Sevilla, 26	Consumo inicia una campaña centrada en los productos del cerdo ibérico	Escrita
31	28/03/2022	Diario de Sevilla, 10	Los sanitarios eligen desde hoy el nombre del antiguo Hospital Militar	Escrita
32	27/03/2022	Diario de Sevilla, 20-21	INNOVACIÓN EN RUINAS	Escrita
33	27/03/2022	Diario de Sevilla, 37	20.500 candidatos se examinan hoy para un a plaza fija en el SAS	Escrita
34	27/03/2022	Diario de Sevilla, 2	CAMPAÑA INTERESANTE	Escrita
35	27/03/2022	Diario de Sevilla, 37	Las nuevas universidades privadas ofertarán 13 grados y 12 másteres	Escrita
36	26/03/2022	ABC Sevilla, 26-27	El Gobierno recurre la Ley del Suelo de la Junta, clave en la política de Moreno	Escrita
37	26/03/2022	ABC Sevilla, 27	Nuevas leyes en cartera: Flamenco y Atención Temprana	Escrita
38	28/03/2022	Diario de Sevilla	Sanz en la mudá del Herodes	Digital
39	28/03/2022	vivasevilla.es	La nueva Altadis de KKH, menos edificios protegidos y menor inversión	Digital
40	27/03/2022	Diario de Sevilla	Los hombres y mujeres de Juanma en Génova	Digital
41	27/03/2022	Diario de Sevilla, 29	SEMANA SANTA	Escrita

### MÁS NOTICIAS EMPRESARIALES

42	28/03/2022	ABC Sevilla, 57	El PP se debate entre su modelo de partido centralizado o avanzar hacia otro confederal	Escrita
43	28/03/2022	ABC Sevilla, 60-61	El temor a la reforma de Escrivá eleva un 14% las jubilaciones anticipadas	Escrita
44	28/03/2022	ABC Sevilla, 59	Yolanda Díaz justifica la continuidad del Gobierno de coalición en la crisis energética	Escrita
45	28/03/2022	ABC Sevilla, 22	Planificación	Escrita
46	25/03/2022	elCorreoweb.es	Tres tipos de responsabilidades profesionales que el promotor inmobiliario asume (y que seguramente no conoce)	Digital
47	28/03/2022	Diario de Sevilla, 28	El acuerdo en Bruselas da aire a Sánchez en una de sus semanas más complicadas	Escrita
48	28/03/2022	Diario de Sevilla, 35	Escrivá estima que unos 80.000 ucranianos han llegado ya a España	Escrita
49	27/03/2022	ABC Sevilla, 40-41	Los pueblos de Andalucía quieren autonomía: 27 nuevos desde 1982	Escrita
50	27/03/2022	Diario de Sevilla, 20-21	INNOVACIÓN EN RUINAS	Escrita
51	27/03/2022	Diario de Sevilla, 46	Marruecos, un para Pedro Sánchez	Escrita
52	27/03/2022	Diario de Sevilla, 54	SALUD Y DIGITALIZACIÓN	Escrita
53	27/03/2022	Diario de Sevilla, 34-35	Lo he pasado bastante mal;	Escrita

**CES**

## Empresarios de Sevilla valoran positivamente el acuerdo entre Gobierno y transportistas

original

El presidente de la Confederación de Empresarios de Sevilla (CES), Miguel Rus, considera que el acuerdo alcanzado entre el Gobierno central y las asociaciones de transportistas es "bueno" y establece un "marco de diálogo" para futuras medidas que puedan ayudar a paliar "un sector clave como es este sector".

Así lo ha expresado en un audio remitido a Europa Press en el que destaca algunos de los puntos positivos contemplados en el acuerdo, "tras el compromiso anunciado por el Gobierno", como la subvención estatal de 20 céntimos por litro de carburante, las ayudas directas al sector y la ampliación de los plazos de vencimiento de las líneas ICO.

"El país no podía estar parado. No era bueno para nadie", ha añadido Rus, en relación a la huelga convocada el lunes de la pasada semana por Plataforma del Transporte de Mercancías por Carreteras.

En opinión de Rus, con el Índice de Precios al Consumo (IPC) "más lato en 35 años" y los elevados precios de la energía, "que se han multiplicado por diez en un año", son necesarias medidas "excepcionales y urgentes". El incremento de un 25% de los costes de producción está provocando que muchas empresas "estén trabajando sin obtener beneficios".

"Es fundamental aliviar la presión fiscal si queremos mantener la actividad productiva y aumentar la competitividad y no quedarnos a la cola de Europa", ha concluido.



El presidente de la CES, Miguel Rus, durante su intervención en la reciente Asamblea General de la patronal.

## Rus ve positivo el acuerdo con el sector del transporte: "El país no puede estar parado"

original



El presidente de la CES, Miguel Rus, durante su intervención en la reciente Asamblea General de la patronal.

El presidente de la Confederación de Empresarios de Sevilla (CES), Miguel Rus, considera que el acuerdo alcanzado entre el Gobierno central y las asociaciones de transportistas es "bueno" y establece un "marco de diálogo" para futuras medidas que puedan ayudar a paliar "un sector clave como es este sector".

Así lo ha expresado en un audio remitido a Europa Press en el que destaca algunos de los puntos positivos contemplados en el acuerdo, "tras el compromiso anunciado por el Gobierno", como la subvención estatal de 20 céntimos por litro de carburante, las ayudas directas al sector y la ampliación de los plazos de vencimiento de las líneas ICO.

"El país no podía estar parado. No era bueno para nadie", ha añadido Rus, en relación a la huelga convocada el lunes de la pasada semana por Plataforma del Transporte de Mercancías por Carreteras.

En opinión de Rus, con el Índice de Precios al Consumo (IPC) "más lato en 35 años" y los elevados precios de la energía, "que se han multiplicado por diez en un año", son necesarias medidas "excepcionales y urgentes". El incremento de un 25% de los costes de producción está provocando que muchas empresas "estén trabajando sin obtener beneficios".

"Es fundamental aliviar la presión fiscal si queremos mantener la actividad productiva y aumentar la competitividad y no quedarnos a la cola de Europa", ha concluido.

## El éxito de la empresa familiar centenaria Grupo Rusvel explicada por su presidente Miguel Rus: entrevista en ESIC Sevilla

original

### ESIC News



Celebramos en ESIC Sevilla un evento para conversar con [Miguel Rus Palacios](#), presidente de la empresa centenaria [Grupo Rus](#), y conocer las claves que han llevado a este negocio familiar a convertirse en una de las **empresas más relevantes del sector de la construcción y la obra civil en España**. Entrevista conducida y moderada por [Patricia Cuevas](#), directora de [ESIC Sevilla](#).

En primer lugar, Miguel Rus explicó desde la perspectiva una empresa familiar que va ya por la tercera generación cuáles son las **ventajas competitivas** que aporta esta tipología de empresa y cuál es la **clave de permanencia de todas las generaciones** que han tomado las riendas del negocio.

Grupo Rus ejecuta una gran diversidad de tipologías de proyectos, desde obras hidráulicas y medioambientales, restauración de patrimonio histórico o vivienda, hasta construcciones efímeras para eventos. En este sentido, Miguel Rus profundizó en las claves que la compañía ha aprendido sobre **diversificación** para hacer crecer la empresa a lo largo de todo un siglo en un sector tan competitivo como es el de la construcción, que ha comprendido contextos socioeconómicos sumamente diferentes. Por ejemplo, una posguerra y una pandemia.

*Para que la empresa crezca en un sector tan competitivo, nos hemos basado en la especialización, teniendo claro en qué sectores estar y contando con los mejores profesionales posibles, a los que hay que dotar de la necesaria confianza afirma Miguel. También asegura que no es solo diversificación. Es algo más. Nosotros **buscamos sobre todo la complementariedad en los negocios**. Por eso solo nos enfocamos hacia nichos que son complementarios con nuestra actividad central: la construcción. Y siempre lo hacemos después de valorar muy despacio cada oportunidad. No nos embarcamos en aventuras que prometen grandes márgenes. Preferimos menos margen y centrarnos en lo que sabemos hacer.*

Después, enumeró las **herramientas y recursos** que se utilizan en la compañía para prepararse para los **retos del futuro**, sin perder el valor de la experiencia del pasado, destacando sobre

todos ellos a su equipo humano: *No tenemos otro secreto que la profesionalidad. (...) No buscamos personas excelentes, perfectas. Es más, nos interesan las personas que incluso han experimentado el sinsabor del fracaso. El fracaso no es negativo. Es experiencia. Al que no ha fracasado nunca todavía le queda mucho que aprender*». En esta línea, también comentó cuáles son los pilares del **Plan Estratégico 2021-2015**.

Miguel Rus siguió especificó el peso tiene la **comunicación** de la marca y el **marketing** en la compañía, además de cómo se gestiona para transmitir una imagen actual y robusta. Eso, teniendo en cuenta que Grupo Rusvel se mueve en dos ámbitos muy diferenciados en la comercialización de vuestra propuesta: el **B2A/B2O** haciéndola llegar a la administración, y el **B2B** a las empresas. Por ello, argumentó cómo consiguen destacar en el sector en el sector público de la construcción y también el privado.

En este punto de la conversación, Miguel Rus contó a Patricia Cuevas y a todos los participantes del evento qué elementos o aspectos se han mantenido desde 1921 hasta ahora, o en otras palabras, que conservan de ese bagaje empresarial tan importante. También destacó qué elementos se han incorporado.

Miguel finalizó el evento compartiendo los **planes de futuro** y la **hoja de ruta** de Grupo Rusel y respondiendo a las **preguntas** que los asistentes le plantearon.

Desde [ESIC Sevilla](#) agradecemos al ponente que haya dedicado esta sesión a compartir su experiencia y conocimientos con todos los participantes, y a los asistentes su interés por aprender de la trayectoria profesional de Miguel Rus y la organización que representa.

Es una de las empresas más relevantes del sector de la construcción y la obra civil en España, que tiene su origen en la empresa familiar fundada por Salvador Rus López en 1921 y comprende marcas como HELIOPOL o MAREA. Cuenta con obras de gran envergadura como el Puerto de Málaga, la gran circunvalación SE40 de Sevilla, el Palacio de Exposiciones y Congresos de Sevilla o la Estación del AVE de Antequera. Además de otras actuaciones en la restauración del patrimonio histórico o las obras hidráulicas y medioambientales.

Presidente de Grupo Rusvel desde hace 34 años, la tercera generación familiar que se encarga de la dirección de la empresa, y CEO también de Heliopol y RGI. Además, es presidente de la Confederación de Empresarios de Sevilla, elegido por votación en la Asamblea General.







## Junta pone en marcha actuaciones en vivienda que benefician a 23.740 familias sevillanas

JUNTA • original

La consejera de Fomento, Infraestructuras y Ordenación del Territorio, Marifrán Carazo, ha inaugurado este viernes la octava edición de 'Welcome Home Sevilla', salón inmobiliario organizado por ABC, acompañada por el alcalde de Sevilla, el socialista Antonio Muñoz. Durante el acto, la consejera ha destacado el impulso dado por el Gobierno andaluz a la construcción de viviendas en alquiler a precio asequible con el programa del 'Plan Vive en Andalucía de Fomento del Alquiler'.

Se trata de una iniciativa con la que se han promovido 3.000 nuevos inmuebles en la comunidad, 815 en la provincia de Sevilla con subvenciones por 21 millones de euros y una inversión global --pública y privada-- de 74 millones, "facilitando el acceso a una vivienda a jóvenes y familias y, al tiempo, generando empleo en el sector de la construcción para reactivar la economía", según detalla la Junta en una nota de prensa.

En total, la Junta ha destinado 83 millones a subvenciones para promotores públicos y privados, lo que ha generado una inversión global de más de 270 millones para construir estas 3.000 nuevas viviendas en alquiler a precio asequible. "Con ello Andalucía se ha convertido en la comunidad española que más acuerdos ha firmado con el Ministerio para poner en marcha el programa de fomento del alquiler", ha destacado la consejera.

Además, Carazo ha subrayado que con programas como este se amplía la oferta de viviendas en alquiler, "que es la mejor forma para que los precios no se desboquen", evitando así medidas "intervencionistas que en el caso del alquiler sólo llevan a reducir la oferta y a que los precios de los alquileres suban", ha defendido tras indicar que el sector inmobiliario "no se merece" que el Gobierno central haya planteado una Ley de Vivienda con la que provocará "más incertidumbres aún en el mercado".

"Este es un sector que crea empleo, que es clave para la recuperación, por lo que necesita una ley de consenso y diálogo con los profesionales y con las comunidades autónomas, que son las que tienen la competencia", ha reclamado la titular del Departamento de Fomento.

### Inversiones en Sevilla

Asimismo, Carazo ha explicado que la Consejería, de la mano del sector, ha impulsado en sólo tres años programas de viviendas con los que se ha atendido las necesidades de 23.740 familias de la provincia de Sevilla, con una inversión global de 179 millones de euros, a través del Plan Vive en Andalucía, de vivienda, rehabilitación y regeneración urbana de Andalucía 2020-2030.

En este sentido, además del impulso a la construcción de vivienda protegida, también ha destacado las ayudas para la rehabilitación de 3.100 viviendas, entre las que se incluye los dos áreas de regeneración urbana que han resultado beneficiadas en Sevilla: Los Pajaritos y la Plaza Encina del Rey de Parque Alcosa, donde se actuará para atender las deficiencias de 456 viviendas.

El Gobierno andaluz también ha impulsado programas de regeneración de espacios públicos urbanos (Plan Vive Tu Ciudad), con el desarrollo de nueve actuaciones en Arahal, Aznalcázar, La Algaba, Lebrija, Mairena del Aljarafe, Utrera y Sevilla, entre las que destaca la adecuación urbana del Paseo de la O del barrio de Triana. En total, se actuará en 39.540 metros cuadrados con una inversión de 4,4 millones de euros que abonan la Junta y los ayuntamientos beneficiarios.

Por último, también se han acometido actuaciones para la rehabilitación del parque público. La gestión de la Agencia de Vivienda y Rehabilitación de Andalucía (AVRA) se ha traducido en obras de rehabilitación energética, regeneración y renovación de barriadas, mejora de la accesibilidad y reparaciones en 953 viviendas en la provincia con un presupuesto de 11,3

Medio	Andalucía Información	Fecha	25/03/2022
Soporte	Prensa Digital	País	España
U. únicos	33 983	V. Comunicación	4 140 EUR (4,555 USD)
Pág. vistas	113 175	V. Publicitario	1269 EUR (1396 USD)

millones de euros

### Nuevas ayudas del Plan Ecovivienda

La consejera ha animado a los ayuntamientos a solicitar las primeras líneas de ayudas del Plan Ecovivienda, el programa de la Junta para gestionar los fondos 'Next Generation' en materia de vivienda. De hecho, ya se ha publicado en el Boletín Oficial de la Junta de Andalucía (BOJA) la orden que pone a disposición de los ayuntamientos 233 millones que beneficiarán a casi 7.000 hogares andaluces.

En concreto, se destinan 60 millones para la rehabilitación de edificios en barriadas y 173 millones para la construcción de otras 3.000 viviendas en alquiler a precio asequible en suelo público, con una primera anualidad de 86,5 millones de euros. Los consistorios tienen dos meses desde la publicación de la orden para presentar sus propuestas.

Carazo ha manifestado que esta orden supone el comienzo de una inversión histórica en vivienda gracias a la colaboración pública-privada, con 373 millones que ha recibido Andalucía de dichos fondos europeos para impulsar en los próximos años actuaciones en 33.000 hogares. Unas actuaciones que "no sólo mejorarán las condiciones de vida de los andaluces, sino que además generarán 24.000 empleos directos en el sector de la construcción y reducirán las emisiones de CO2 a la atmósfera".

Además, también ha destacado la influencia que tendrán estas actuaciones en el bolsillo de las familias, ya que "pueden acarrear una reducción del 50 por ciento de la factura de la luz, una gran noticia ante el aumento descontrolado del precio de la electricidad".

La consejera y el alcalde han sido recibidos por el director de ABC, Álvaro Ybarra, y el director general de ABC en Andalucía, Álvaro Rodríguez Guitart. Además, han estado presentes en la inauguración de Welcome Home Sevilla la secretaria general de Vivienda de la Junta, Alicia Martínez; la secretaria general Técnica, Rosario de Santiago; el delegado del Gobierno de la Junta en Sevilla, Ricardo Sánchez, el director general de AVRA, Juan Carlos del Pino; la delegada territorial de Fomento, Susana Cayuelas; el presidente de la Confederación de Empresarios de Sevilla (CES), Miguel Rus; y el presidente de la Autoridad Portuaria de Sevilla, Rafael Carmona.

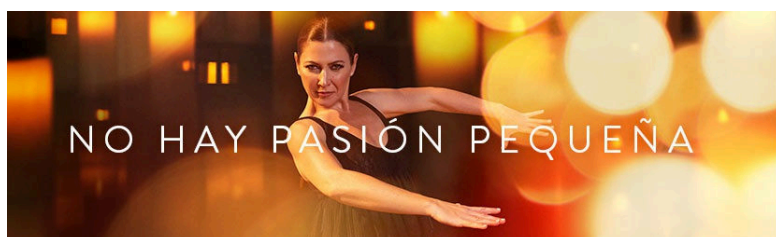

ESTA SEMANA SANTA,  
VIVE LA PASIÓN.

VEN A ANDALUCÍA

Andalucía 



Marifrán Carazo y Antonio Muñoz, en la inauguración.



Navegando hacia el futuro

NAVIERA **ARMAS**

 **Trasmediterránea**

**ASOCIADOS CES**

# La huelga de transporte afecta a las principales obras municipales

- ▶ La falta de materiales llega a proyectos como la ampliación del tranvía, las promociones de Emvisea o Artillería
- ▶ El precio de los materiales es el segundo escollo, hay productos que han triplicado su coste

ELENA MARTOS  
SEVILLA

Los trece días que dura ya la huelga del transporte están pasando factura a las principales obras de Sevilla que se acumulan en esta recta final del mandato. Los paros han agravado aún más la carencia de materiales que ya venía sufriendo el sector de la construcción desde hace varios meses. La subida de los precios por la propia escasez ya era un motivo serio de preocupación, pero la protesta de los camioneros puede provocar incluso la paralización de los proyectos, como advirtió el alcalde, Antonio Muñoz, a principios de esta semana. «La falta de determinadas materias primas podría derivar en un parón de obras tanto públicas como privadas que se desarrollan en este momento en la ciudad», dijo, considerándolo «una mala noticia».

Y los plazos apremian por dos razones, la primera es que varias de estas actuaciones dependen de fondos europeos que son muy estrictos con el cumplimiento del periodo de ejecución comprometido y la segunda, que el equipo de Gobierno pretendía llegar a las municipales de mayo de 2023 con muchos de estos trabajos terminados o al menos muy avanzados.

Uno de los tajos que más preocupa es el de la ampliación del tranvía desde San Bernardo a Nervión. Hace ya un par de semanas que se cortó el tramo de la avenida San Francisco Javier que soporta más vehículos, generando importantes afecciones al tráfico. En esta obra se pretende ser muy escrupuloso con los plazos, dada la molestia que está suponiendo para vecinos y trabajadores que conducen a diario por esta parte de la ciudad, pero tal como están las cosas, «irremediamente se va a ver afectada», como señala a ABC Ana Chocano, presidenta del Círculo de Empresas Andaluzas de la Construcción, Consultoría y Obra Pública (Ceacop). No sólo por la huelga del transporte, también por la subida del precio de las materias primas que hacen inviábiles los proyectos.

Chocano recalca que «hasta que no se ha producido la protesta de los camioneros no se han paralizado las obras». «Cuando esto se solucione y

ADRIANO

## Tormenta

La tormenta perfecta que se ha desatado sobre España y que está afectando a las principales obras públicas que han arrancado en Sevilla puede comprometer los proyectos con que Antonio Muñoz quiere presentarse a los sevillanos en unas elecciones cuya cuenta atrás ha comenzado. Algunos dependen de fondos europeos sometidos a plazos estrictos y no sería la primera vez que se pierden inversiones relevantes en nuestra ciudad por su incumplimiento. Por el bien de Sevilla esperemos que no ocurra de nuevo.

vuelvan a llegar las mercancías, las empresas tendrán que sentarse y valorar en qué condiciones se retoman los encargos, porque no podemos hacerlo a pérdidas», comenta.

Para aquellos trabajos que todavía no se han iniciado, prevé también un retraso, al menos hasta que se despeje



la incertidumbre. Un ejemplo de ellos son las nuevas promociones de viviendas de Emvisea previstas en Sevilla Este y Triana, que iban a comenzar este mes. La empresa municipal ha retomado la promoción tras más de una década y tiene por delante una cartera importante de edificios residenciales que en mayor o menor medida se van a ver afectados por las circunstancias.

Otra de las obras vivas es la rehabilitación de la Fábrica de Artillería, que ya está bastante avanzada. Tiene una inversión de 20 millones de euros y ha logrado recientemente una ampliación del plazo hasta diciembre de 2022, pero las incidencias en el transporte de materiales pueden alterar la previsión. En las mismas está Torneo, donde se lleva a cabo una reurbanización completa y la renovación de las infraestructuras subterráneas.

Fuentes municipales señalan que «hay una afección general en las grandes obras que hay en marcha, pero no hay retrasos», confían en que al estar en manos de grandes constructoras como Sando, Vías y Contratas o FCC el impacto sea menor que en otras infraestructuras. El tiempo lo dirá.

Mientras tanto, el sector sigue muy preocupado porque la reactivación no se produce de un día para otro. Han parado fábricas cementeras, canteras, productoras de bloques de hormigón, carpinterías, etcétera por la falta de materiales y por la subida de la energía. Volver a poner en marcha toda la cadena de suministros no es una tarea fácil y cada una tiene su circunstancia. Lue-

## Gaesco pide al Gobierno y la Junta una revisión «real» de los contratos

**La patronal de promotores y constructores Gaesco exige a la Junta y al Gobierno que introduzcan un sistema de revisión de precios que se ajuste a la realidad. Así lo explica a ABC el gerente de la entidad, Juan Aguilera, quien pide «más sensibilidad con el sector». Reconoce que a día de hoy «hay mucha preocupación porque esto no se soluciona sólo con desconvocar la huelga del transporte, luego hay que**

**solucionar la cuestión del precio de las materias primas», pero confían en que se llegue a algún acuerdo también en este asunto «porque todas las administraciones tienen mucho interés en avanzar en sus obras que están pendiente». En lo que respecta a Sevilla señala que «de momento todos los proyectos siguen adelante», pero no sabe hasta qué punto se podrá mantener el ritmo si no se da la seguridad necesaria para ello.**

Distribuido para CONFEDERACIÓN N DE EMPRESARIOS DE SEVILLA \* Este artículo no puede distribuirse sin el consentimiento expreso del dueño de los derechos de autor.

## UN ROSARIO DE INFRAESTRUCTURAS

La ciudad afronta en esta recta final del mandato un cúmulo de obras que cambiarán su fisonomía. La más importante de todas es la que ha comenzado hace apenas unas semanas en Nervión para la ampliación del tranvía, pero a la par se ejecuta la reurbanización de las calles Torneo y Cruz Roja y la rehabilitación de la Fábrica de Artillería como muestran las imágenes que acompañan a esta información



ROCÍO RUZ

go está la cuestión de la revisión de los contratos, como señala la presidenta de Ceacop, para adaptarlos a la realidad. «Hay materias primas que han subido en seis meses más que en los últimos trece años, hay que tomar medidas cuanto antes», advierte y para ello piden una revisión del real decreto que aprobó el Gobierno central, pero que

sólo contempla la compensación de la subida de cuatro materiales. Lo mismo han trasladado a la Junta de Andalucía para que haga lo propio con sus obras y en esas está la administración regional para que las empresas sigan siendo viables y las infraestructuras se terminen de construir en los plazos acordados.

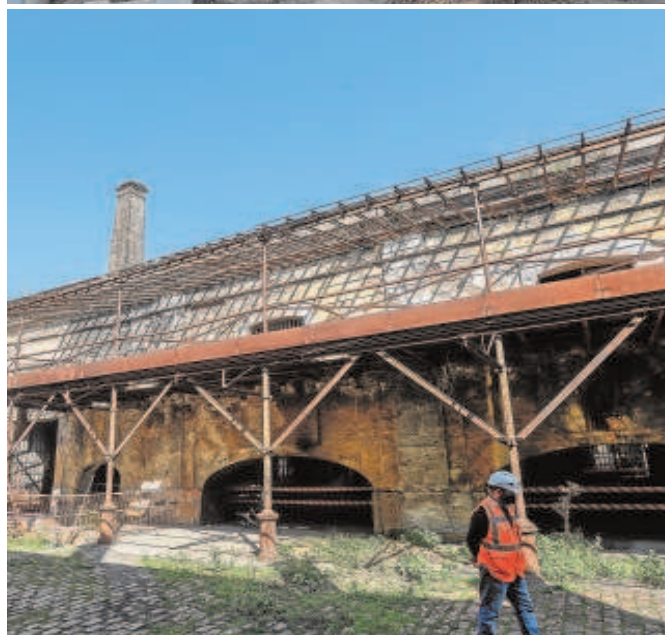

RAUL DOBLADO

## Nueva protesta de los trabajadores de Santa Bárbara

Unas 175 personas, según CCOO, se manifestaron ayer en Sevilla en defensa del empleo y la carga de trabajo en la factoría de Santa Bárbara Sistemas en la localidad sevillana de Alcalá de Guadaíra. La manifestación partió a las 11:00 desde la antigua Real Fábrica de Artillería hasta concluir en la Plaza Nueva, frente al Ayuntamiento sevillano, y precede a otra movilización prevista para el 4 de abril en Madrid ante el Ministerio de Defensa junto con una nueva jornada de huelga en la fábrica sevillana. En declaraciones a Efe, el secretario general de Industria de CCOO Sevilla, Javier Rodríguez Navas, defendió que la empresa se siente a negociar con la plantilla y muestre un plan industrial que garantice el empleo,



M.G.



## Robles no intervendrá en los planes de Santa Bárbara

EP SEVILLA

La ministra de Defensa, la socialista Margarita Robles, manifestó ayer en relación a Santa Bárbara que frente a “decisiones empresariales” su Ministerio no tiene “competencias” y que, a su entender, “es la Junta la que tiene que tomar alguna decisión”. Ante “decisiones empresariales”, insistió, “el ministerio no tiene absolutamente ninguna competencia”.

Es la reacción de la titular de Defensa ante la carta que le ha remitido el presidente de la Junta de Andalucía, el popular Juanma Moreno, para que medie ante la empresa Santa Bárbara Sistemas por el “posible traslado” de la producción de los blindados de ocho ruedas Dragón de la planta de Alcalá de Guadaíra (Sevilla) a la de Trubia (Asturias).

Defensa sí actuó sobre los 21 despidos acometidos recientemente por Santa Bárbara Sistemas en el área de oficinas de su planta alcalaíña. Según Robles, el Ministerio comunicó a la empresa que entendía que con ello la misma habría incurrido en un “incumplimiento del contrato” de los blindados Dragón.



Particulares y profesionales se dieron cita en Welcome Home Sevilla // ABC

## Gran acogida de la octava edición del salón Welcome Home Sevilla

► Muchos visitantes se mostraron interesados en viviendas con balcón de dos o tres dormitorios

ABC SEVILLA

La pandemia y los malos augurios económicos que la acompañaban parecen no haber frenado al mercado inmobiliario, que ya en 2021 presentó unas cifras jamás vistas desde 2007, el año anterior al estallido de la crisis del ladrillo: a la luz de los datos publicados por el Instituto Nacional de Estadística (INE) el pasado mes de febrero, las compraventas se dispararon un 34,6% hasta alcanzar las 565.523 operaciones. Muestra de la renovada pujanza del sector es el éxito de acogida que tuvo la octava edición del salón inmobiliario Welcome Home Sevilla, celebrado desde el pasado viernes hasta ayer en el Hotel NH Collection. Como cada año, en el evento (organizado por ABC con el patrocinio de Vía Ágora y

Banco Santander, así como con la colaboración de Emvisea y Pisos.com) los profesionales del sector se dieron cita con particulares interesados en la compra, venta y alquiler de inmuebles, oficinas o locales comerciales.

Rafael Jaenes, responsable de comunicación de la Empresa municipal de la Vivienda (Emvisea), destaca el aumento de la presencia de ciudadanos en esta edición con respecto a la anterior; una apreciación con la que coincide María Valdunciel, responsable del portal Pisos.com, quien subraya que «el viernes fue un día más tranquilo, la gente venía cuando salía de trabajar», mientras que el sábado se produjeron «bastantes más visitas».

### Perfil del comprador

Valdunciel asegura que a su expositor acudieron, «sobre todo, parejas y familias que buscan viviendas en Sevilla capital», aunque, añade, hay otras zonas que también suscitan interés como el Aljarafe o Dos Hermanas; sitios donde es más barato adquirir una casa de obra nueva, una propuesta que, como ya afirmó Patricia Hernández Cobo -directora general de Vía Ágora-

### Más de 30 expositores de primer nivel

Además de con el patrocinio de Vía Ágora y Banco Santander y la colaboración de Emvisea y Pisos.com, en esta octava edición, Welcome Home Sevilla pudo contar con la participación de más de 30 entidades referentes del sector como es el caso de Ágora Finance, Básico Homes, Buró 4, Caralca, Colegio Oficial de Arquitectos de Sevilla (COAS), Cohispania, Culmia, Flatgest, Grupo Ferrocarril, Gilmar, Grupo Insur, Grupo Promar, Grupo Q, Habitat, Iberdrola Inmobiliaria, Ikea, Sevilla 2000, Iotecta, Isla Canela, Junta de Andalucía, Kimbo, Metrovacesa, Neinor Homes, Pryconsa, Schmidt, Vía Célere y Zurbarán Abogados.

el pasado viernes, «ha salido reforzada tras la pandemia frente a otras opciones como la segunda mano».

En cuanto a gustos, desde Pisos.com, informan de que los compradores vuelven a interesarse por el área urbana, dejando atrás la búsqueda de viviendas en espacios grandes y rurales, una tendencia en boga durante los primeros meses de la pandemia pero que, finalmente, resultó ser momentánea. Lo que sí que se ha convertido en un requisito común y que perdura en el tiempo es que la casa tenga un espacio abierto, una terraza, «que antes era

un elemento que incluso se eliminaba y se integraba en el salón para que este ganase más espacio», expone Jaenes. El responsable de prensa de Emvisea agrega que, a pesar de que las viviendas con tres dormitorios son las más populares, los pisos con dos se están abriendo hueco; se trata de una tendencia que se manifiesta sobre todo en «personas por debajo de los 35 años, que están trabajando en su primer empleo y no tienen un poder adquisitivo alto», uno de los perfiles que más se dejan ver por su 'stand' junto a «personas recién divorciadas que buscan una Vivienda de Protección Oficial (VPO) para estar cerca de sus hijos o ancianos que muchas veces se decantan por alojamientos colaborativos». Todas ellas son opciones cada vez más demandadas si se tiene en cuenta que el precio medio de compra en Sevilla a finales de diciembre del año pasado fue de 1.997 euros por metro cuadrado, la tercera capital andaluza más cara tras Málaga y Cádiz, según los datos ofrecidos por Pisos.com.

### Estabilidad en el sector

Sin embargo, a pesar del éxito de convocatoria de esta edición de Welcome Home y la notable mejora de las cifras del mercado inmobiliario, los expertos no se atreven a hablar de un 'boom' del ladrillo. Valdunciel apunta que el crecimiento no se ha experimentado de forma rápida ni va a durar un breve periodo de tiempo, sino que ha sido muy progresivo, a lo que suma que «el mercado está en un buen momento, estable». Jaenes, quien tampoco habla aún de 'boom', sí que asegura que se nota más demanda y que, si la economía continúa su camino de despeque, es posible que se viva otro 'boom'.

# El tranvía, la coartada de Emasesa para obras contra inundaciones

- ▶ La ampliación del Metrocentro coincide con un nuevo colector que envía el agua de lluvia a la estación de bombeo
- ▶ Emasesa invierte más de 13 millones en nuevas canalizaciones y en el drenaje de San Francisco Javier y Luis de Morales

EDUARDO BARBA  
SEVILLA

La ampliación del tranvía hasta Nervión no es realmente la obra más importante que está haciendo el Ayuntamiento en las avenidas Ramón y Cajal y Luis de Morales. El Metrocentro está sirviendo como coartada para cambiar todo el sistema de abastecimiento de aguas en la zona, ya que las tuberías están al límite y Emasesa tiene la obligación desde hace varios años de renovarlas para evitar inundaciones. La envergadura de las obras, por tanto, es mayor de lo anunciado y los plazos podrían alargarse. Como ocurrió en grandes iniciativas previas como la peatonalización de la avenida de la Constitución, antes de llevar a cabo la obra en superficie, el Ayuntamiento de Sevilla va a reformar todo el subsuelo con canalizaciones de última generación y un nuevo gran colector, un trabajo que va a desarrollar la empresa metropolitana de aguas y abastecimiento, Emasesa. Por ello, más allá del cambio importante en la movilidad que promueve este proyecto, su verdadero pilar está en la renovación de las canalizaciones para evitar las inundaciones que de manera recurrente se han producido en todo ese espacio urbano cuan-

do se han sufrido lluvias torrenciales, como pasó en octubre de 2016. La ampliación del Metrocentro es, en cierto sentido, un pretexto para cambiar todo el subsuelo de Nervión y su entorno y evitar así esos problemas recurrentes de balsas y acumulación de agua en momentos de intensas precipitaciones, una obra que es más difícil de explicar a los ciudadanos si no hay un proyecto en superficie que la justifique.

Este nuevo colector de Emasesa que discurrirá a lo largo de Luis de Morales y San Francisco Javier se marca en el Plan Director de la Cuenca Sur para la conducción de las aguas pluviales a través de Diego Martínez Barrio y Almirante Topete y enfilando las sucesivas calles en dirección hasta llegar a la estación de bombeo del Tamarguillo, ahora en proyecto de ampliación por parte de la Confederación Hidrográfica del Guadalquivir —y cuyas obras se iniciarán en breve—, para desembocar al río Guadaira, incrementando el caudal vivo del mismo. En estos momentos, estas aguas, junto a las residuales, discurren por los colectores de Luis de

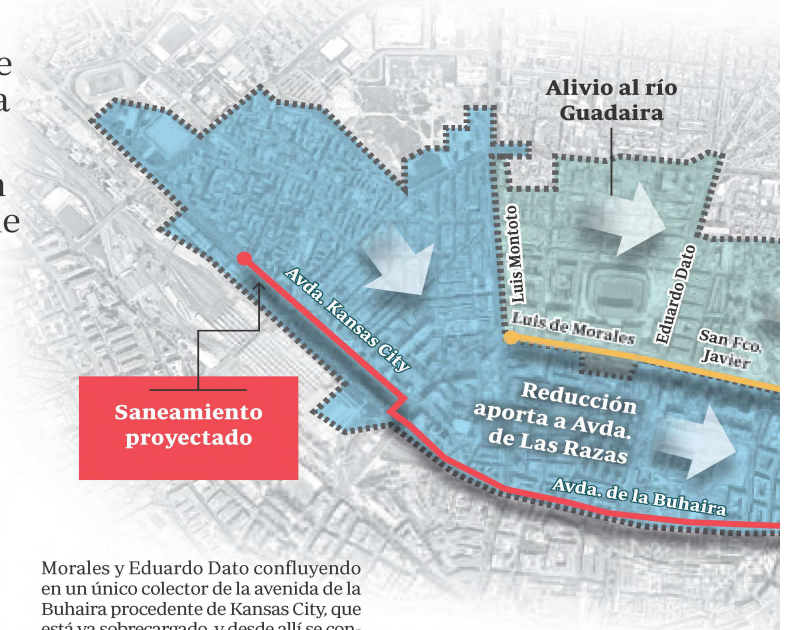

Morales y Eduardo Dato confluyendo en un único colector de la avenida de la Buhaira procedente de Kansas City, que está ya sobrecargado, y desde allí se conducen por Ramón Carande y Cardenal Illundain hacia el colector de la avenida de Las Razas en dirección a la estación depuradora del Copero.

La construcción de ese gran colector hasta la estación de bombeo del Tamarguillo es una gran infraestructura que

ha de acometerse en varias fases. La primera de ellas aborda precisamente la calle Luis de Morales y la avenida de San Francisco Javier aprovechando esta primera fase de ampliación del Metrocentro, en la que se construirá un nuevo colector que interceptará las aguas plu-



## Las cifras del nuevo colector

La capacidad de almacenaje del nuevo colector que se construirá con la obra de ampliación del tranvía es de 4.600 metros cúbicos de agua, lo que equivale aproximadamente a dos piscinas olímpicas. La infraestructura está compuesta por 605 metros de colector de 2,5 por 2 metros (3.025 m<sup>3</sup>); 80 metros de colector de 6 metros por 1 (480 m<sup>3</sup>); 64,5 metros de colector de 2 metros de diámetro (200 m<sup>3</sup>); y 503,5 metros de colector de 1,5 metros de diámetro (890 m<sup>3</sup>); además, habrá un total de 67 imbornales y de 46 pozos de infiltración. El novedoso pavimento permeable del carril bici estará compuesto de mezcla asfáltica, hormigón poroso, geotextil y grava.



Vecinos actúan en la inundación de la Ciudad Jardín de octubre de 2016. // R. DOBLADO

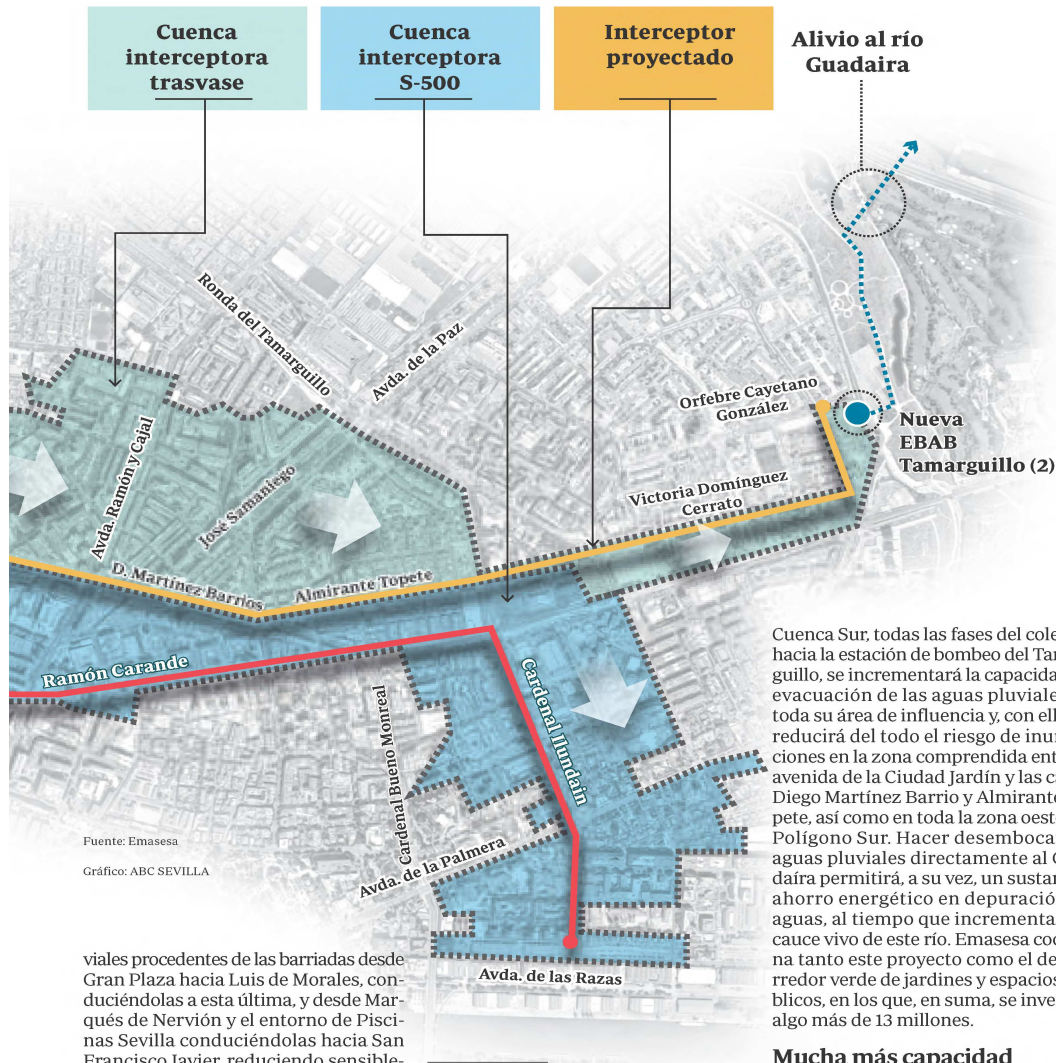

Fuente: Emasesa  
Gráfico: ABC SEVILLA

viales procedentes de las barriadas desde Gran Plaza hacia Luis de Morales, conduciéndolas a esta última, y desde Marqués de Nervión y el entorno de Piscinas Sevilla conduciéndolas hacia San Francisco Javier, reduciendo sensiblemente el riesgo de inundaciones en toda esta amplia zona al desembocar las aguas pluviales en esa primera fase del gran colector.

Cuando en el futuro se completen, dentro del citado Plan Director de la

### La ampliación y mejora de la estación de bombeo del Tamarguillo, que enviará el agua al Guadaira, acabará de mejorar todo el sistema

Cuenca Sur, todas las fases del colector hacia la estación de bombeo del Tamarguillo, se incrementará la capacidad de evacuación de las aguas pluviales en toda su área de influencia y, con ello, se reducirá del todo el riesgo de inundaciones en la zona comprendida entre la avenida de la Ciudad Jardín y las calles Diego Martínez Barrio y Almirante Topete, así como en toda la zona oeste del Polígono Sur. Hacer desembocar las aguas pluviales directamente al Guadaira permitirá, a su vez, un sustancial ahorro energético en depuración de aguas, al tiempo que incrementará el cauce vivo de este río. Emasesa coordina tanto este proyecto como el del corredor verde de jardines y espacios públicos, en los que, en suma, se invertirá algo más de 13 millones.

### Mucha más capacidad

Con esta primera fase de obras en San Francisco Javier y Luis de Morales se reduce de manera notable el riesgo de inundaciones por la capacidad de almacenamiento del nuevo colector, por la laminación del agua entre Luis de Mo-

rales y la confluencia del colector de la Buhaira a la altura de la avenida Ramón y Cajal. Esa mayor capacidad vendrá marcada por las dimensiones del colector, una gran tubería de 2,5 metros del ancho por 2 metros de alto en San Francisco Javier y de 1,5 metros de diámetro en Luis de Morales (el agua va desde esta calle hacia San Francisco Javier, de ahí que en esta avenida tiene que tener mayor capacidad), salvo en un pequeño tramo a la altura de la avenida de Eduardo Dato en la confluencia con el trayecto del metro que tendrá 6 metros de largo por 1 de ancho. Salvando las distancias, esta gran infraestructura de tubería funcionaría a modo de depósito de detención de aguas (tanque de tormenta) sin llegar a serlo, e iría almacenando y laminando el agua para reducir el riesgo de inundaciones conforme al caudal de diseño (la capacidad de almacenamiento total del colector). La tubería de 2,5 metros de ancho por 2 metros de largo es similar a la instalada recientemente para el colector de la Ronda de Tejares, en Triana.

En Luis de Morales y de San Francisco Javier se instalarán hasta 46 pozos de infiltración y de hasta 5 metros de profundidad —depende de la capa permeable de cada zona— y 0,8 metros de diámetro que captan a través de tubos dispuestos bajo el terreno las aguas de lluvias y la pasan al terreno. Este es el primer elemento del sistema de drenaje sostenible. Las aguas pluviales de los pozos de infiltración al terreno no van a la red de saneamiento, sino que se filtra en el terreno, salvo que lógicamente se saturan en momentos de fuertes lluvias, favoreciendo además el riego progresivo de la arboleda y la jardinería. Estarán dotados de un sistema de aliviadero, de forma que el agua que ya no pueda absorber el terreno va a la red de saneamiento, aunque ya más espaciada en el tiempo. Haciendo otra comparación, actuarían, salvando las diferencias, como depósitos de detención (tanques de tormenta) a muy pequeña escala introducidos en el subsuelo.

El segundo elemento del sistema de drenaje sostenible serían las áreas verdes, plantaciones tanto de árboles como de arbustos y jardinería cuya base está rellena de terreno permeable y, en algunos casos, con pozos de infiltración.

Distribuido para CONFEDERACIÓN DE EMPRESARIOS DE SEVILLA \* Este artículo no puede distribuirse sin el consentimiento expreso del dueño de los derechos de autor.

## GUERRA EN UCRANIA

# El campo andaluz se ofrece como granero cultivando los barbechos

- ▶ Hay 300.000 hectáreas sin cultivar en Andalucía, lo que permitiría alcanzar hasta 200.000 toneladas de cereales y otras 100.000 de girasol
- ▶ Europa aprueba la medida, y se prevé que mañana el Gobierno de España también le dé luz verde

INMA LOPERA  
SEVILLA

Bruselas ha aprobado, solo para esta campaña, que se puedan sembrar las superficies de barbechos, sin que ello suponga ninguna penalización a los agricultores en el pago verde de la Política Agraria Común (PAC). Así lo ha publicado la Comisión Europea en su «Comunicación para salvaguardar la seguridad alimentaria y reforzar la resiliencia de los sistemas alimentarios», donde se incluye un paquete de medidas a corto y medio plazo para mejorar la seguridad alimentaria global y apoyar a los agricultores y a los consumidores de la Unión Europea (UE), que afrontan una subida de los precios de los alimentos y de los costes de producción sin precedentes. Una situación que se ha visto agravada por guerra de Ucrania tras la invasión de Rusia.

Cultivar los barbechos es una de las medidas estrella, que busca paliar los efectos provocados a raíz del conflicto bélico en los abastecimientos de materias primas y piensos para animales, y contribuir al reequilibrio alimentario mundial, dada la importancia de Rusia y Ucrania en el comercio mundial de productos agroalimentarios. Especialmente, en lo que respecta a cereales, aceite de girasol, pienso, abonos y fertilizantes.

No obstante, la medida aún tiene que ser aprobada por los Estados miembros, por lo que es el Gobierno de España el que tiene la última palabra. No obstante, todo indica a que el Ministerio informará mañana favorablemente a la siembra de los barbechos, a tenor de las palabras del ministro del ramo, Luis Planas.

Así, Planas ha declarado que «el 29 de marzo vamos a incluir la decisión

administrativa a lo que nos faculta la Unión Europea para orientar la siembra (en los barbechos) a girasol y a maíz, en función de las circunstancias agronómicas de las distintas superficies, debido a «las necesidades del momento actual por la situación internacional derivada de la invasión rusa a Ucrania».

El pasado viernes se mantenía una reunión técnica entre representantes del sector agrario y el secretario general de Agricultura y Alimentación del Ministerio, Fernando Miranda, en Madrid. En dicho encuentro se habló de las propuestas de Europa para amortiguar las consecuencias de la guerra y se instó, igualmente, a esperar a mañana, 29 de marzo, cuando está previsto que el Gobierno apruebe un real decreto que recoja las medidas del plan nacional de respuesta a las consecuencias económicas del conflicto bélico.

En este decreto se recogerá con detalle cómo tendrán que hacerse las siembras en los barbechos, si se podrá usar o no productos fitosanitarios, y cómo habrá que presentar las declaraciones



El cultivo del girasol será el gran beneficiado de esta medida// ABC

**El plan nacional de respuesta a las consecuencias económicas de la guerra de Ucrania se prevé que salga mañana**

**El Real Decreto detallará cómo se harán las siembras, si se permitirá o no el uso de fitosanitarios y cómo se harán las declaraciones PAC**

## Sorpresa ante la «falta de reacción» del Gobierno tras la manifestación del 20M

Los representantes del campo andaluz están sorprendidos ante la «falta de reacción» del ministro, Luis Planas, tras la histórica manifestación del campo el pasado 20 de marzo, que congregó en Madrid hasta a 400.000 personas, según los convocantes. Así lo ha señalado Ricardo Serra, presidente de Asaja Andalucía y Asaja Sevilla, quien ha declarado no entender «a qué espera el Gobierno de España» a iniciar

una ronda de diálogo con los agricultores, «que conduzca a posibles soluciones» ante una coyuntura de subida de precios y de falta de materias primas «que está llevando a las explotaciones a la ruina».

Tras las concesiones a los transportistas y al sector de la pesca, el campo se pregunta cuándo será su turno, y recuerda que el calendario de movilizaciones sigue abierto.

de la PAC, además de explicar qué pasará con aquellos agricultores que ya hayan presentado su solicitud única y deseen acogerse a la medida y aumentar la superficie de tierra cultivable.

España cuenta con 2,2 millones de hectáreas de barbecho, de las que alrededor de 300.000 se sitúan en Andalucía. El campo andaluz, por tanto, podría sumar hasta «200.000 toneladas de cereales y otras 100.000 de girasol», según ha anunciado la consejera de Agricultura, Carmen Crespo, que ha ofrecido Andalucía como granero de España y de Europa.

Se trata de una medida muy esperada por los agricultores andaluces, quienes podrán aprovechar las últimas lluvias y la humedad acumulada en el suelo para las siembras. A nivel regional, se espera que el cultivo predominante en estos barbechos sea el girasol, que podría copar parte incluso de los regadíos, ya que el maíz requiere de más necesidades hídricas y tiene mayores costes productivos.

### Otras medidas

Además de los barbechos, la Comisión concreta en su Comunicación otra serie de medidas que ya venía anunciando. Entre ellas, un paquete de apoyo de 500 millones de euros a nivel europeo



(de los que 64,5 millones de euros se han asignado a España) que incluirá el uso de la reserva de crisis, para apoyar a los productores más afectados.

Los Estados miembros pueden completarlo con ayudas adicionales de Estado, por lo que España podría poner de sus propios fondos hasta 128 millones de euros más. Esto supondrá contar con un presupuesto de 194 millones de euros para dar apoyo económico a los agricultores y ganaderos, y contribuir a la seguridad alimentaria global o atender alteraciones del mercado debido a la subida de costes o a restricciones comerciales. Por el detalle de las

ayudas, es más que probable que este dinero solo llegará a determinados colectivos, siendo la ganadería —y especialmente aquellos sectores con ayudas asociadas en la PAC (vacuno de cebo y de leche, y ovino-caprino)—, los que más papeletas tienen para acogerse a estas ayudas en las que debe darse prioridad a la realización de prácticas sostenibles.

Por otra parte, para afrontar posibles problemas de liquidez en el otoño, la Comisión permitirá a los Estados miembros abonar un porcentaje más alto en concepto de anticipo de las ayudas directas y de desarrollo rural de la PAC de este año. Es decir, se

elevaría al menos del 50% al 70% tales anticipos. También se permiten medidas temporales para flexibilizar las exigencias aplicables a las importaciones de alimentos para el ganado (por ejemplo, en el caso de España, se concretaría en la importación de maíz de Argentina, Brasil y Estados Unidos, flexibilizando temporalmente los requisitos fitosanitarios y de presencia de granos transgénicos); así como medidas de mercado a favor del sector de carne de porcino, como ayudas al almacenamiento privado, cuyo plazo está abierto.

En el caso de las solicitudes de profesionales del sector cárnico que ejercen su actividad agroalimentaria en Andalucía, la gestión de los incentivos recae en la Consejería de Agricultura. Así, los interesados en acceder a estas subvenciones disponen de un mes, concretamente hasta el día 29 de abril de 2022, para realizar los trámites de forma telemática a través de la página web de la Junta de Andalucía.

En todos los casos, la cantidad mínima a almacenar para tener acceso a las subvenciones es de diez toneladas para los productos deshuesados y de 15 toneladas para el resto de alimentos contemplados en las bases reguladoras de estas ayudas europeas.

### Pacto verde

La Comisión Europea velará para que la aplicación de las estrategias del Pacto Verde (De la Granja a la Mesa y de la Biodiversidad horizonte 2030) no perjudique a la productividad de la UE, aunque no dice cómo. Pese a que desde algunas regiones, como Andalucía, se había pedido a Europa que se aplazara la aplicación de ambas estrategias, finalmente se ha negado esta petición.

Así, la Comisión pone de relieve, una vez más, la necesidad de que la agricultura, la ganadería y las cadenas de suministro de alimentos de la Unión Europea «sean más resilientes y sostenibles, en consonancia con la estrategia De la Granja a la Mesa». Algo cuanto menos contradictorio si el objetivo es aumentar la producción de alimentos.

Y es que la aplicación del Pacto Verde supondrá —según los estudios del Departamento de Agricultura de los Estados Unidos y de la propia Comisión— consecuencias nefastas, como un descenso de hasta el 15% en la producción de muchos sectores agrícolas, una importante caída de las exportaciones y un aumento de en torno al 10% de los precios de los alimentos.

## MERCADO

### Pocas operaciones y bajada de precios



La poca demanda, unido a las recientes lluvias, bajan los precios del aceite de oliva en todas sus calidades.

Así, el aceite lampante se coloca a 3.400 €/tn. El aceite virgen cotiza entorno a 3.550 €/tn y el virgen extra se sitúa a partir de 3.700 €/tn. Fuente: Oleoestepa.

### Subidón del trigo blando y sin precio el duro



El trigo blando del grupo 3 cotiza a 405 €/tn, y sin operaciones para el trigo duro (grupo 1), para el maíz y para el girasol (linoleico y alto oleico). Fuente: Lonja de Cereales de Sevilla.

### Pérdida de empleos por la huelga



La huelga del transporte ha obligado al parón de muchas industrias aceituñeras, provocando la pérdida de 1.500 empleos. Una situación que puede ir a peor si no se alcanza una solución definitiva. Fuente: Asemesa.

### El lechón blanco sigue con precios al alza



El lechón cruzado baja esta semana y se pone a 1,82 €/libra. La categoría de cebo sube y se pone a 27,03 €/@ y el cebo campo también sube, cotizando a 29,85 €/@. Por su parte, el lechón blanco experimenta una subida de 5 euros y su precio alcanza los 65,00 €/Unidad. Fuente: Araporc.



Consulte todas las lonjas y el Observatorio de Precios de la Junta de Andalucía en

**agrónoma.es**

## El Grupo Mas amplía el plazo para sus cursos con compromiso de contratación

El Correo • [original](#)

El **Grupo Mas** ha ampliado el plazo para presentar la candidatura al programa de **cursos con compromisos de contratación**, orientado a la venta y gestión de productos frescos. Estas formaciones están centradas en las secciones de **frescos de frutería, charcutería y pescadería** y la inscripción se podrá realizar hasta el próximo 8 de abril.

Se trata de un programa de **cursos formativos gratuitos** destinados a personas demandantes de empleo que subvenciona la Junta de Andalucía e imparten los profesionales en activo de Grupo MAS. Lanzado en 2021, dicho programa se enmarca dentro de la Oferta Formativa de Formación Profesional para el Empleo de la Consejería de Empleo, Formación y Trabajo Autónomo; en concreto, dentro las Acciones Formativas programadas por la Junta de Andalucía para personas desempleadas. En total, lanzaremos 10 nuevos cursos con compromiso de contratación, lo que supondrá la generación de 90 puestos de empleo en nuestros supermercados.

El plazo de presentación de candidaturas **concluye el próximo 8 de abril** y solo se podrá solicitar una de las especialidades. Los cursos se impartirán desde mayo y se realizarán de forma presencial, en horario de mañana, en nuestro **Centro de Formación MASTForma de Palomares del Río**. Se trata de una apuesta de a compañía por los productos frescos y su importancia para Andalucía, por lo que demandan profesionales en estas secciones y ofrecen una formación de calidad que les permita incorporarse a la compañía con altas garantías de estabilidad. En Grupo MAS serán los responsables de la formación de los seleccionados, adquiriendo también el compromiso de contratación del 60% de los participantes que se incorporarán a las plantillas de nuestras marcas de alimentación, **Supermercados MAS, MAS&Go y Cash Fresh**.

Los candidatos deberán presentar sus solicitudes antes del 8 de abril aquí en el [portal de empleo del Grupo Mas](#).



Un supermercado Mas



### CUATRO GENERACIONES DE SASTRES

La sastrería la fundó el bisabuelo de Francisco O'Kean en la malagueña calle Larios a finales del siglo XIX; después pasaría por las manos de su tío abuelo y de su padre // FOTOS: RAÚL DOBLADO

La histórica sastrería cambiará de ubicación el 30 de abril tras la venta del edificio Generali a un fondo inglés que lo convertirá próximamente en un aparthotel

## O'Kean deja la Plaza Nueva: «No se protege al comercio clásico»

JESÚS BAYORT SEVILLA

En los comercios tradicionales los dígitos de un DNI figurado que identifica a cada ciudad. Clásicos establecimientos en los que se teje la personalidad del territorio y cuyos dependientes portan el jабонcillo que traza el corte de la zona. Como Francisco O'Kean, que es la cuarta generación de una histórica saga de sastres de caballeros que fecundó en la malagueña calle Larios en las postrimerías del siglo XIX y terminaría arraigando en el corazón de Sevilla en el albor del XX. Un emblema de la ciudad que ahora expulsan del pie de calle desde la altura de un primer piso.

El reloj de ese bajo comercial de la Plaza Nueva comenzó a descontar sus horas tras comprar un fondo de inversión inglés el edificio Generali. La suerte suprema se perfilaba frente a un negocio que cumpliría en este curso 65 años en el mismo enclave del antiguo Banco Vitalicio, proyectado por el arquitecto Galnares Sagastizábal.

Allí llegaron tras el primer desembarco sevillano de la calle Rioja y su posterior paso por la suntuosa casa de Fernández y González en la que llegaron a trabajar hasta cien personas. El 30 de abril culmina el contrato. Un fin de ciclo casi total: también se termina con él la sociedad familiar. Aunque insisten

para que en esta página se haga constar que no se trata de una ruptura por desavenencias o conflictos personales, y sí una «concatenación de circunstancias». «A esta situación que atravesamos hay que añadirle que en septiembre falleció nuestra madre». Y es su hermana Victoria quien ahora toma la palabra: «Es el momento de que él vuelva solo, que para eso es el artesano. Los demás nos hemos dedicado a nuestras carreras y no tenemos ningún relevo generacional».

Aunque Francisco O'Kean no sabe cuándo comenzará su periplo en solitario, sí tiene ya tratada su nueva ubicación: en la primera planta del número

10b de la calle O'Donnell. El lugar es relativamente cercano, con peculiaridades distantes: «La mayoría de sastres de Madrid ya están ubicados en pisos. Los comercios tradicionales estamos perdiendo espacio en los centros neurálgicos de las ciudades. Capacidad para alquilar o comprar los buenos locales comerciales sólo la tienen las grandes marcas internacionales». «Se está protegiendo más a la hostelería que al comercio. Como ya ocurrió durante la pandemia, que le prestaron mayores recursos y ayudas que a nosotros», sostiene.

Al piso de la calle O'Donnell se mudará con el mismo concepto de sastrería: «Nuestra clientela nos exige una vestimenta clásica, frente las modas del patrón italiano con la solapa estrecha y las prendas cortas. La gente cada vez se está distanciando más de eso: el mundo global había provocado que todos vistieran igual». Se llevará consigo la placa que lo reconoce como miembro del 'Club de Sastres', agrupación de los maestros alfayates más cualificados de España. Y se desmarca de otros conceptos: «Muchos establecimientos dicen trabajar a medida y no es así: hacen medida industrial, adaptando unas medidas a un patrón base que piden a fábrica».



**ACTUALIDAD ECONÓMICA DE SEVILLA**

M. J. PEREIRA/J. M. GARCÍA  
SEVILLA/CÓRDOBA

El Covid, la guerra de Ucrania, la inflación galopante, la falta de suministros, el alza de los precios de las materias primas y, para rematar, el paro de los transportistas. La tormenta perfecta. Así es como definen las víctimas colaterales de esta protesta lo que ha ocurrido en la economía española y andaluza desde que comenzó el paro. Las empresas damnificadas sufren ahora pérdidas millonarias y, lo que es peor, creen que recuperar la normalidad cuando se desconvoque el paro llevará semanas o meses por el colapso de la cadena de suministros cuando se reactive la economía.

Entre las empresas afectadas están los supermercados, a los que lle-

## Damnificados del paro de los transportistas

En su mayoría comprenden las razones que originaron la protesta y culpan al Gobierno de no haber sabido negociar para evitar pérdidas millonarias

gan con cuentagotas productos, mostrando algunos lineales vacíos. Las plataformas logísticas han tirado de los stocks pero si el paro no se desconvoque esta semana, algunas empresas de distribución van a tener serios problemas.

Por otra parte, muchas de las empresas de aceituna de mesa se han visto obligadas a parar por la falta de insumos tan básicos como tarros de cristal o tapaderas, al igual que sucede en la industrial del vino, donde ya escasean las botellas de cristal. En el caso de las aceitunas de mesa, el paro de los transportistas ha sido un mazazo tras sufrir los aranceles a la aceituna negra de Estados Unidos, que le hizo perder el 60% del volumen de negocio con ese país, y la reducción de facturación por la pandemia.

### Manuel Bernal

Director general de Construcciones Garrucho

«En la construcción falta de todo, hasta hormigón»

Construcciones Garrucho paró a final de la semana pasada las doce obras públicas que tiene en producción en varias provincias andaluzas. «Hemos parados por dos razones: porque no nos llegan las materias primas por el paro de los transportistas y por el alza de las materias primas», explica Manuel Bernal, director general de esta empresa de Espera (Cádiz), con obras en Málaga, Sevilla y Cádiz, que además tiene una sociedad que fabrica, suministra y extiende mezcla asfáltica en las carreteras.

«El paro de transportistas ha provocado problemas de suministro de materiales en las obras. Falta de todo: hormigón, acero, betún y fuel para las plantas de asfalto. Todo ello, con un problema añadido, que muchas constructoras estábamos abocadas a parar de todos modos por la subida del precio de los materiales», denuncia Bernal. «Somos una compa-

ñía familiar con más de 30 años que ahora sufre una situación sobrevenida, que nos ha atropellado, y por eso pedimos que la Administración atienda al sector en algo que es justo, como es la revisión de precios», añade este directivo.

Para no despedir a la plantilla, la compañía ha tenido que mandar a casa a parte de los trabajadores para que disfruten de días de descanso que tenían pendientes, en otras palabras, de vacaciones para evitar un ERTE. «Con el Covid teníamos la posibilidad de pedir ERTE por causas de fuerza mayor, pero ahora no se puede y solicitar un ERTE por un descenso de la producción es muy complicado», indica el director general de Construcciones Garrucho, que denuncia cómo el presupuesto de algunas obras públicas se han desviado un 40% por el incremento del precio de los materiales.



### Julio Roda

Director general de Agrosevilla

«Estamos parados con una plantilla de 450 personas»

Julio Roda está al frente de Agrosevilla, una empresa de La Roda de Andalucía (Sevilla), que en 2021 produjo 70 millones de kilos de aceituna de mesa y facturó 130 millones de euros. «La fábrica está parada desde el viernes de la semana pasada por dos razones: no podemos seguir produciendo porque ya no nos cabe nada más en los almacenes y porque no nos llegan materiales auxiliares, como tapas, cajas, latas, tapones o bolsas», se lamenta Roda. ¿Qué está haciendo Agrosevilla con su plantilla? «Tenemos 450 empleados en plantilla y los que no pueden trabajar se quedan en casa. Estamos haciendo un esfuerzo sobrehumano para no hacer un ERTE porque no podemos sacar pedidos desde la pasada semana».

Los transportistas que usa son autónomos y han secundado el paro «pero —matiza Roda— es que aunque tuviéramos transportistas no podría-

mos hacer llegar las aceitunas a destino porque en el puerto de Algeciras no se puede meter mercancía y tampoco salen contenedores. Para nosotros es muy perjudicial porque el 90% de nuestros ingresos proceden de la exportación de la aceituna de mesa. Sólo un 10% procede de la venta de aceite. Afortunadamente, nuestros clientes no están rompiendo los contratos que teníamos con ellos».

A su juicio, «las reivindicaciones de los transportistas son correctas aunque no conozco en profundidad su situación económica. Lo cierto es que toda la actividad fabril que depende del transporte está parada porque forman parte de nuestra cadena de suministro». La vuelta a la normalidad no será fácil cuando se desconvoque el paro. «La salida del Covid es un buen ejemplo de lo que pasará. Se producirá una mayor demanda pero la cadena se colapsará», anuncia.

Las empresas de aceite tampoco han escapado bien de este paro, ya no tiene almacenes para poder meter sus stocks y está perdiendo contratos en el mercado internacional a favor de Portugal, Italia o Turquía. Mientras tanto, la fábrica de pastas de Gallo en El Carpio (Córdoba) anunciaba esta semana su paralización por falta de espacio para seguir almacenando en su fábrica andaluza, donde cuenta con 128 empleados.

Pero la rotura de la cadena de suministros ha impactado también en la industria, parando gigantes como Acerinox en Los Barrios (Cádiz), compañía que ha tenido que detener su producción porque los piquetes del transporte no permitieron meter en la planta una materia prima imprescindible para la acería como es la cal.

No es la única industria afectada, ya que la última azucarera que opera todo el año en España, la fábrica que Azucarera tiene en Jerez de la Frontera, paró por falta de materia prima.

«Si el paro continúa más días será una mala noticia que terminará repercutiendo en la recuperación económica de Andalucía y España. Las empresas no tienen una economía de goma que se puede estirar de forma infinita. Lo que está claro es que este paro ya tiene unas consecuencias directas en las empresas, entre ellas la falta de tesorería por la rotura de la cadena de suministro», indica Julio Roda, director de Agrosevilla.

La reactivación de la actividad cuando se desconvoque el paro provocará un colapso de la cadena de suministros y un incremento de los fle-

**«Si la protesta continúa más días será una mala noticia que repercutirá en la recuperación económica de España y Andalucía»**

**«No entendemos por qué la ministra de Transportes ha tardado doce días en sentarse a negociar con los convocantes del paro»**

**«No llegan las materias primas a las obras pero si incumplimos plazos, nos sanciona la Administración»**

tes para los exportadores. La situación será parecida a lo que vivimos cuando se disparó a demanda de bienes y servicios tras el confinamiento del Covid. La normalidad parece algo lejano para las víctimas colaterales del paro de los transportistas.

Para muchas empresas, recuperar la normalidad será recuperar a los clientes que han perdido en estos días porque éstos se han buscado ya proveedores alternativos. «El daño es incalculable», denuncia Antonio Aguilera, gerente de Polderfresh, quien afirma que «no entiendo por qué la ministra de Transportes, Raquel Sánchez, no se ha sentado a negociar con los convocantes del paro hasta doce días después del inicio de la protesta. Le ha faltado talante a este Gobierno».

## Antonio Aguilera

Gerente de Polderfresh

### «Hemos perdido contratos en Holanda y Alemania»

La empresa Polderfresh, ubicada en Lebrija (Sevilla), cultiva durante seis meses coliflores en 550 hectáreas propias y de agricultores de la zona, lo que le ha convertido en líder en España de exportación de esa verdura. Tiene 180 trabajadores y factura 85 millones de euros al año. Ahora, la firma está en temporada alta y el paro de los transportistas le ha provocado cuantiosos daños. «Se han quedado en el campo sin recoger más de 320.000 coliflores, que ya se han estropeado», indica Antonio Aguilera, gerente de esta compañía, que exporta a Alemania, Reino Unido, Holanda, Lituania, Letonia y Polonia.

«Las pérdidas por no recoger esas coliflores suponen unos 180.000 euros desde que comenzó el paro de los transportistas. Hemos tenido que tirar tres camiones enteros de coliflores y tenemos cámaras llenas de coliflores por valor de 30.000 euros que también tendrán que tirarse», añade este directivo. Sin embargo, no son esos daños lo que más le preocupa a Aguilera. «El paro ha impedido que nuestras coliflores lleguen a los lineales de supermercados de media Europa y eso supone un daño incalculable, ya que nuestros clientes han cortado automáticamente los contratos que firmamos semanalmente porque no nos consideran serios, ya que el alemán de turno no tiene ni idea de lo que está pasando en España».

Por esta razón, Aguilera dice que «tenemos clientes que nos han dicho que hasta que no haya estabilidad en el suministro, no nos darán contratos. Ellos se han buscado proveedores alternativos en la Bretaña francesa. Res-



tablecer otra vez esas relaciones comerciales nos va a costar tiempo y dinero».

En cuanto las reivindicaciones de los transportistas, dice que «las entiendo y las comparto pero mis derechos no pueden comenzar donde terminan los de ellos. El campo ha hecho muchas manifestaciones y concentraciones, sin provocar estos daños. No entiendo las formas». Además, añade que «a nosotros también nos está afectando la subida del precio de los carburantes porque hasta ahora nos han estado ajustando los precios semanales de los transportes en camiones frigoríficos».



## Manuel Pastor

Director general de Efficold

### «Necesitaremos semanas para volver a la normalidad»

Efficold es una de las principales industrias del sector de la climatización y el frío industrial a nivel nacional, con sede en Lucena (Córdoba). Cuenta con una plantilla de medio millar de personas y una facturación de 75 millones en 2020, habiendo desarrollado proyectos en el ámbito médico-farmacéutico. El paro del sector del transporte y la incertidumbre sobre la evolución de la situación han llevado a la empresa optar por el cierre a partir del lunes. «Serán cinco días en los que las cinco líneas de producción permanecerán sin actividad tras dos semanas muy complicadas, que se cierran con una pérdida de facturación de entre el 70 y el 80% previsto». A ello se suman almacenes llenos: «Incluso ha sido necesario el alquiler de unas naves para seguir apartando mercancía terminada» afirma.

Manuel Pastor señala que la situación de Efficold es similar a la del res-

to del sector, que fabrica desde Lucena tres cuartas partes de la producción nacional. «Nos consta que otros compañeros incluso han tenido que parar algunas de sus líneas antes». Pese a todo, Pastor considera que el paro del sector es «entendible» ya que «están soportando un incremento de costes bestial en su materia prima, que es el combustible, y es normal que no sigan trabajando a pérdidas». No obstante, condena la acción de algunos piquetes violentos y asegura que algunos camiones han llegado a duras penas e incluso con lunas rotas.

En cuanto a la vuelta a la actividad, Manuel Pastor cree que, incluso aunque se desconvoque el paro de los transportistas, en las próximas horas serían necesarias entre dos y cuatro semanas para volver a una cierta normalidad y aventura problemas logísticos en marzo y abril.

ANDALUCÍA

DIEZ NEGRITAS



TEODORO LEÓN GROSS

**P**ARA estar donde estamos hace casi dos semanas —pero en un sector estratégico con efectos colaterales en muchos sectores, ERTE, inflación, cientos de millones en pérdidas en el peor momento— hace falta haber cometido un error mayúsculo de gestión de crisis desde el Gobierno. Así ha sido. La reacción ninguneando la representatividad hasta que ha sido demasiado tarde, la descalificación ideológica de la protesta y el desdén por sus mensajes desde la peana, ha provocado un serio quebranto para la ciudadanía y para el país. Y resulta sencillo ver ahí el sello **María Jesús Montero**. Cómo no recordar las movilizaciones sanitarias en Andalucía, con Spiriman, después de las fusiones hospitalarias. Allí estaban los tres argumentos: que si movimiento no representativo, que si operación de la derecha, que si desprecio por las protestas desde la soberbia de quien cree que el poder da la razón. Demasiado parecido a lo sucedido con la Plataforma y los camioneros que trabajan a pérdidas.



María Jesús Montero, en una comparecencia pública reciente.

tando incluso apasionante desafiarse al sistema en una última cruzada. Esto no es juego. Pues eso: ¿a qué estamos esperando?

**GRIÑÁN SALE DEL ARMARIO**

“Chaves y yo pasamos a ser unos cadáveres políticos que nadie querría tener en su armario” escribe **José Antonio Griñán**, ex presidente andaluz, en su libro *Cuando ya nada se espera* (Galaxia Gutenberg), donde sale de ese armario entre la memoria, el ensayo y la autoficción. Estos libros rara vez se escriben para ajustar cuentas con los hechos; más bien para ajustar cuentas con algunas personas. Griñán está motivo casi siempre por buenos sentimientos, aunque ese no suele ser el material de la verdad.

El ex presidente andaluz es un hombre intelectualmente sólido, a veces con la tentación de andar sobre las aguas del Guadalquivir, que trata de poner las cosas en su sitio. Exactamente “su” sitio. De momento ha trascendido mediáticamente un episodio menor, aunque no para él: la supuesta confesión de un dirigente popular diciéndole “estas muy equivocado; a ti no te

# El desastre del transporte... tan María Jesús Montero

**Nadia Calviño**, con la perspectiva del desastre que ella sabe bien el altísimo coste que va a tener, ha negado que el Gobierno hubiera descalificado el movimiento de protesta vinculándolo a la ultraderecha, o más bien que no le constaba. Pues bien, sucedió no una ni dos veces, sino tres. La ministra del ramo, **Raquel Sánchez**: “Este boicot organizado por sectores minoritarios de ultraderecha, apoyados en muchos casos por la ultraderecha”. La portavoz del Gobierno, **Isabel Rodríguez**, en un acto con **Juan Espadas** en Sevilla: “Parece orientada precisamente por los posicionamientos de la ultraderecha”. Y María Jesús Montero, ya sin matices, sin un “parece”, a calzón quitado: “La ultraderecha está utilizando, desde luego, y alentando y animando, estas protestas para provocar inestabilidad”, añadiendo que no iban a permitir que se mantenga este boicot alentado claramente por la ultraderecha que coquetea con las aspiraciones de Putin. Spiriman II Parte.

Finalmente Moncloa ha dado orden de acabar con el desastre, y todavía tras anunciar el acuerdo “histórico” (mismo adjetivo para la oferta de 500 millones, y de 1.000), la ministra ha tenido que claudicar y recibir a la Plataforma asumiendo que han sometido al país a una tensión social, a pérdidas importantísimas a golpe de *sostenella* y no *enmendalla* con una versión por demás absurda, toda vez que genera una profecía autocumplida: si sostiene que la protesta es de la ultraderecha, y la protesta tiene éxito, proyectas que la ultraderecha le ha doblado la

muñeca al Gobierno. Es exactamente el error con Spiriman. Cuando se acusaba al PP de mover aquellas mareas, y en el PP ironizaban asombrados: “¡Ya quisiéramos nosotros ser capaces de sacar a sesenta mil personas! ¿Cuándo lo hemos hecho?”. Le han dado a Vox un protagonismo y un éxito por pura soberbia.

Todo este error tiene el sello MJM, aunque esa clase de miopía en el poder no sea exclusiva suya en este o cualquier otro Gobierno. Además del caso paralelo de las mareas blancas, por el que muchos en el PSOE andaluz atribuyen a la ministra de Hacienda la espiral para la pérdida del poder, a María Jesús Montero se le ha visto reiteradamente esa inclinación a pensar que sus consignas están por encima de la realidad, dispuesta a negar ésta sin miramientos en muchas ocasiones, como con el IVA de las mascarillas o con el superávit de los ayuntamientos. Y la realidad siempre acaba por abrirse paso.

**UNICAJA, A QUÉ ESTAMOS ESPERANDO**

El proyecto de la Caja Única, fomentando las fusiones entre las cajas andaluzas acabó tristemente en una Única Caja. Paradójicamente llamada Unicaja. A la invitación apremiante del último Gobierno Chaves, la mayoría de gestores políticos de las cajas prefirieron pactar fuera de Andalucía antes que con otra caja andaluza mayor: la miopía provinciana unida al populismo provocó aquel de-

senlace. Algún destacado presidente de caja ha contado, no obstante, que también desde la Junta a veces cometieron el error de priorizar intereses del partido en otras comunidades. En fin, sólo Unicaja conservó su entidad y su identidad con la buena gestión de un malagueño de Marchena llamado **Braulio Medel**, que ahora es el Enemigo Público número 1. Desde la Fundación Unicaja, con el mayor paquete accionario y cuatro asientos en el consejo, está sometiendo a la caja a un estrés peligroso al apoyar al bloque asturiano del minoritario Liberbank subvirtiendo los pesos desde la ceguera del fulanismo.

Esta semana, el Parlamento andaluz ha votado solicitar a la ministra Calviño que Medel sea cesado. Desde el Gobierno andaluz también creen que no cabe contemporar más. **Elías Bendodo** le recordaba la importancia de saber irse, señalándole la puerta de salida, tras encajar la traición del ex árbitro Antonio Jesús López Nieto, al que Medel premió con la presidencia del club de baloncesto y ejerce de voz de su amo. El presidente andaluz, visiblemente irritado, advirtió que San Telmo será “terriblemente beligerante” con el vaciado de Unicaja, y añadió **Juanma Moreno** que “el Gobierno andaluz no tiene capacidad para decidir la idoneidad o no del presidente de la fundación bancaria, pero la vicepresidenta económica sí la tiene. ¿A qué estamos esperando?”. A-que-es-ta-mos-esperando.

No ha habido que exclamar *Quousque tandem abutere, Nardia, patientia nostra?* porque Calviño ha reaccionado con una carta demoleadora expresando “serias dudas” sobre “la necesaria idoneidad y honorabilidad” de Medel para desempeñar sus funciones. Da dos meses para que se haga un informe independiente. Pero lo esencial es que el Protectorado de entidades bancarias advierte que tiene facultad para impugnar y que remitirá a la Fiscalía cualquier indicio de ilícito. En el escrito enviado al Banco de España y al Banco Central Europeo se destaca que la información que solicitaron a principio de año a la Fundación “pone de manifiesto un deterioro de la gobernanza” en la presidencia de Medel. Así está la cosa en la gran caja andaluza, quinta entidad de España.

Los dos grandes partidos han ido a tientas, previsiblemente por temor a añadir sacudidas peligrosas, y la mayor determinación ha venido de Izquierda Unida, o Unidas Podemos, y después de Vox. Pero no caben miramientos. La idoneidad de Medel está seriamente en entredicho por Gobierno, Junta, Diputación y Ayuntamiento; por la Comisión Nacional del Mercado de Valores, Banco de España y Banco Central Europeo con desconcierto; por entidades territoriales, patronos, medios, sociedad civil... Es posible que a Braulio Medel, frisando los 75, ya lejos de casi todas las pasiones humanas, le esté resul-

jodió Zoido, sino Javier Arenas”. Estos episodios apócrifos tiene un riesgo: si no resultan verosímiles, transmiten pérdida de credibilidad a todo el libro. Por lo demás, aparte de relatar a sus hijos que la aventura política es noble y vale la pena, para la ciudadanía queda el blanqueo imposible del escándalo de los ERE por el que ha pagado un alto precio, y aún pagará más. No es un asunto que pueda enfocarse sosteniendo que él no se llevó nada, porque además es ilícito: asegurarse el poder con un sistema clientelar es un modo de llevarse algo importante, él y todos los implicados. De cualquier modo, el escándalo ciertamente trasciende a sus actores, pero el relato preciso de la inercia política colectiva que llevó a construir ese desastre, con todas sus implicaciones, es lo que está pendiente.

El secreto al hacer memoria —escribía Roger Martin du Gard, aquel extraño Nobel de Literatura con un puñado de libros sobre Los Thibault— está en saber elegir lo que debe olvidarse. El maestro Manuel Alcántara, dotado de una gran sabiduría arábigo-andaluza, nunca dejaba de repetir “se necesita muy buena memoria para llegar a olvidar”. Para otros condenados a la espera de que el Tribunal Supremo se pronuncie en unas semanas, no es momento de agitar el asunto; para Griñán hay una condena de cárcel amenazante. Y eso, seguramente eso, explica que él haya preferido anticiparse a ofrecer su relato antes de la sentencia firme.

## AL GRANO

# Los aranceles, la guerra y la huelga del transporte golpean a la aceituna

► El sector del verdeo pierde, otra vez, cuota de mercado a favor de Marruecos o Portugal

INMA LOPERA  
SEVILLA

El sector de la aceituna de mesa no levanta cabeza. Y no será por falta de voluntad, pues las empresas aceituneras están poniendo todo y más de su parte, pero cada vez son más los frentes abiertos en el olivar de verdeo.

El más antiguo es el conflicto en Estados Unidos con la aceituna negra española, que afecta especialmente a las empresas andaluzas y sevillanas, dado que éstas representan el 84,1% de la producción nacional.

Cabe recordar que la gran mayoría del sector sigue sufriendo aranceles del 35% y que sólo se ha rebajado por un año para cinco industrias. Esta situación ha provocado ya pérdidas de más del 70% de las exportaciones de aceituna negra española a Estados Unidos, o lo que es lo mismo, alrededor de 150 millones de euros.

A esto se suma la guerra en Ucrania. La aceituna de mesa es uno de los principales productos que Andalucía exporta a Ucrania y Rusia, con ventas por valor de 34,2 millones de euros a ambos países durante 2021. Y es que en Ucrania, el crecimiento del consumo de aceituna de mesa en el último año ha sido del 15%, situándose las exportaciones en los 6 millones de kilos de aceituna neta. En el caso de Rusia, el crecimiento fue en 2021 del 9%, con un consumo de más de 20 millones de kilos, y el 85% aproximadamente es aceituna española.

Tras el estallido del conflicto bélico



Industria de aceituna de mesa // ABC

co el sector afronta la parálisis total en los envíos a Kiev y a Moscú, con las consiguientes pérdidas económicas.

Pero por si esto no fuese ya suficiente, en las últimas semanas, el sector se ha visto también seriamente perjudicado por la huelga del transporte en España. De hecho, la industria aceitunera se ha visto obligada a la paralización de su actividad ante la falta de suministros que ha ocasionado la huelga de los transportistas.

El secretario general de la Asocia-

**Las trabas a la exportación de la aceituna de mesa española están siendo aprovechadas por países competidores**

ción Española de Exportadores e Industriales de Aceitunas de Mesa (Ase-mesa), Antonio de Mora, ha explicado las consecuencias directas que este parón ha provocado en el sector y ha asegurado que «las empresas han ido cesando su actividad y estimamos que esto ya afecta a 1.500 empleos, pudiendo llegar a 7.000 muy pronto si no se encuentra una solución».

Esta situación ha afectado a la comercialización, pues ante la imposibilidad de dar salida a la mercancía, «la aceituna de mesa de otros países le está ganando terreno a la española en los mercados internacionales».

Y es que «si no se puede exportar, se sustituye nuestra aceituna de mesa por la de Marruecos, Turquía y Portugal en los principales mercados exteriores», ha denunciado Antonio de Mora.

## La Junta espera para la próxima semana 400 ERTE por el paro de los transportistas

► Bendodo dice que el acuerdo del Gobierno con las patronales llega «tarde y cojo»

M. J. PEREIRA  
SEVILLA

La consejera de Empleo, Formación y Trabajo Autónomo de la Junta de Andalucía, Rocío Blanco, advirtió ayer de que el paro del transporte de mercancías por carretera, junto con los elevados precios de la electricidad, el gas y los combustibles, ya tienen como consecuencia que hay «anunciados más de 400 ERTE» en Andalucía para la semana que viene. La consejera señaló ayer en Córdoba que el paro del transporte ha creado «cierta incertidumbre» respecto a «cuánto puede afectar», si bien «lo que sí es cierto es que va a afectar al crecimiento», pues habrá «un menor PIB» y también «una menor creación de empleo», mientras que «la tasa de inflación, que ya la tenemos en el 7%, y se está aventurando a que pueda llegar a los dos dígitos».

Los empresarios del metal de Sevilla pidieron esta semana a la autoridad laboral que los ERTE por falta de suministros derivados del paro de transportistas puedan ser tramitados por fuerza mayor, es decir, por hechos o acontecimientos involuntarios, imprevisibles, externos al círculo de la empresa que imposibilitan temporalmente la actividad laboral, o bien por impedimentos o limitaciones en la actividad normalizada de la empresa que sean consecuencia de decisiones adoptadas por la autoridad pública competente, incluidas aquellas orientadas a la protección de la salud pública.

Las empresas andaluzas que no ten-

**El socialista Juan Espadas pide a los transportistas «alturas de miras» y dice que tras el acuerdo «toca recuperar la normalidad»**

gan sedes en distintas comunidades autónomas que quieran presentarse un ERTE pueden hacerlo ante la Consejería de Empleo de la Junta o hacerlo en la oficina virtual de la Administración andaluza. Para las empresas que soliciten el ERTE por causa de fuerza mayor, el plazo de resolución es de 5 días, siendo el silencio positivo interpretado como favorable a la solicitud formulada. En ese caso, el Estado paga el 90% de las cuotas de la Seguridad Social. Si el ERTE se tramita por causas económicas, técnicas, organizativas o de producción, la empresa tendría que comunicarlo a los sindicatos y en caso de aprobarse, el Estado sólo paga el 20% de las cuotas de la Seguridad Social.

En febrero había en Andalucía 4.297 empresas con Expedientes de Regulación Temporal de Empleo (ERTE), 143 menos que en el mes de enero, según datos del Ministerio de Seguridad Social. Las empresas con ERTE por Covid se sitúan en 3.983. Los trabajadores actualmente con suspensión temporal de sus contratos en Andalucía son 13.726 personas, siendo Málaga la provincia con más empleados en ERTE (4.675 personas), seguida de Sevilla (3.220).

Sobre el acuerdo alcanzado por el Gobierno y algunas patronales del transporte, el consejero de la Presidencia, Administración Pública e Interior de la



Caravana de camiones en protesta por la subida de los carburantes // R. DOBLADO

Junta de Andalucía, Elías Bendodo, declaró ayer que llega «tarde y cojo», instando a que «sea cuanto antes la aplicación y sobre todo que llegue a todos los sectores de la población», que también sufren el aumento de los hidrocarburos. Por su parte, el secretario gene-

ral del PSOE de Andalucía, Juan Espadas, reclamó ayer a los transportistas «sentido común y altura de miras» y dijo que «por parte de los transportistas toca recuperar la normalidad y restablecer los canales de abastecimiento».

Distribuido para CONFEDERACIÓN DE EMPRESARIOS DE SEVILLA \* Este artículo no puede distribuirse sin el consentimiento expreso del dueño de los derechos de autor.

# Andalucía supera por primera vez el medio millón de empleados públicos

- ▶ La comunidad, sin embargo, está entre las regiones de España con menor proporción de funcionarios
- ▶ La pandemia ha hecho crecer el número de nóminas que se pagan desde la Junta hasta un 12 por ciento

M. MOGUER  
SEVILLA

Andalucía ha superado, por primera vez en su historia, el medio millón de empleados públicos. La comunidad tiene, en concreto, 507.607 personas que cobran su nómina del Estado, del gobierno regional o de un ayuntamiento. El grupo más numeroso tiene como jefe a la Junta de Andalucía: son 304.829. La administración andaluza también marca un hito en sus recursos humanos porque nunca antes había superado la barrera de los 300.000 trabajadores.

Poner en contexto el tamaño de la administración andaluza es complicado. Hay que ir directamente a la lista de las mayores empresas de España para encontrar cifras parecidas. En el número uno está ACS, con 191.000 trabajadores. Le sigue Inditex, con 174.000.

¿Y la Junta? 304.829. Es decir, hay que sumar las plantillas de las dos compañías con más personal del país para encontrar un número similar de nóminas.

Según el último Boletín Estadístico del Personal al Servicio de las Administraciones Públicas, documento elaborado por el Registro Central de Personal del Ministerio de Política Territorial, Andalucía lleva 20 años viendo cómo crecen los trabajadores al servicio de la administración. De esta forma, si en 2003 había algo más de 433.000 empleados públicos en la comunidad, ahora son más de medio millón. El crecimiento es del 17 por ciento en dos décadas.

Pero, ¿crecen todos los empleados por igual? De ninguna forma. Donde más se ha contratado en este tiempo, con muchísimas diferencias, es en la Junta de Andalucía. Así, la administración regional tenía en 2003 a 216.000 traba-

les en la nómina de la Junta— lo que convierte al tinglado político en el primer empleador de Andalucía y ése no es un buen dato. Sólo en los tres últimos años del pasado «régimen», es decir, en los amenes del susanismo, la Junta tuvo que pagar ¡80 millones! de euros en despidos imprevistos, dato que está sugiriendo con vehemencia el fracaso de nuestra organización burocrática y, en especial, su desenfadada tendencia al clientelismo. La adecuación racional de semejante sistema va a resultar, lamentablemente, difícil si no imposible.

belmonte@andalunet.com

TERCIO DE VARAS  
BELMONTE

## Cara autonomía

El balance de costes de la autonomía que publica hoy este periódico obliga a considerar caro, incluso prohibitivo, el régimen autonómico. Pocos hubieran imaginado siquiera, al principio del proceso de cambio, que gobernar la región acabara exigiendo soportar el peso de medio millón de empleados públicos —más de 300.000 de los cua-



## Evolución del número de empleados públicos en Andalucía

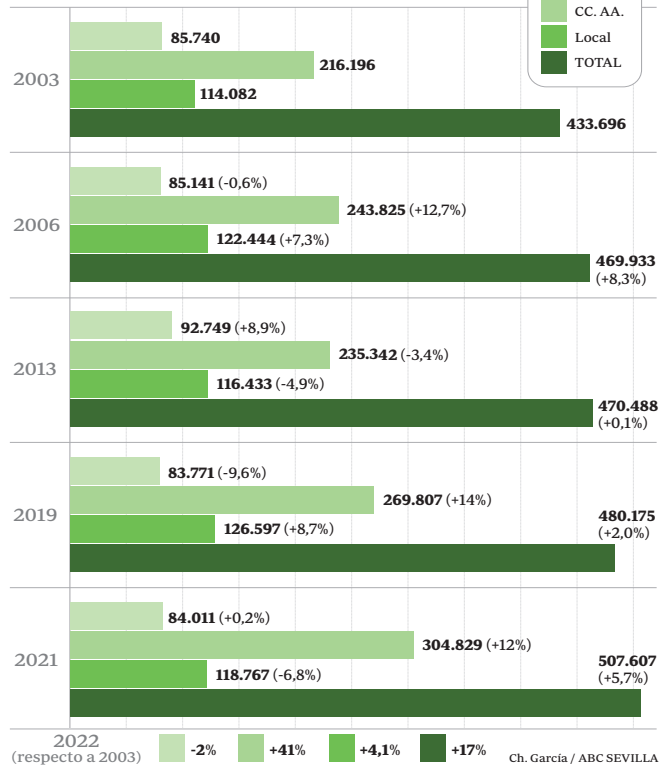

Distribuido para CONFEDERACIÓN DE EMPRESARIOS DE SEVILLA \* Este artículo no puede distribuirse sin el consentimiento expreso del dueño de los derechos de autor.



Empleados entran en Torretreiana, sede de la Junta de Andalucía en Sevilla // M.J. LÓPEZ, OLMEDO

lla de la administración andaluza creció un 12,7 por ciento. La salida de la crisis del ladrillo provocó que entre 2013 y 2019 subiera otro 14 por ciento, el mayor alza de la serie. Y la crisis del Covid, que llevó a contratar a miles de docentes y sanitarios para hacer frente a los problemas de la pandemia, ha vuelto a engordar la nómina de empleados de la Junta. Así, entre 2019 y 2021 los trabajadores públicos andaluces han crecido otro 12 por ciento.

También ha crecido en estos años la plantilla de las administraciones locales. Un 4,1 por ciento, para ser exactos. Durante la bonanza económica de primeros de siglo subieron con fuerza, bajaron con la crisis y rebotaron con igual ímpetu después.

¿Y la Administración Central del Estado? En leve retirada. De 85.740 empleados públicos estatales que había en Andalucía en 2003 han pasado a 84.110, una caída del 2 por ciento. Aquí se da, además, una curiosidad. Con la crisis de 2008 subieron un 8,9 por ciento y bajaron un 9,6 por ciento al llegar la bonanza económica. Este desajuste, sin embargo, puede explicarse por la lentitud en la convocatoria de plazas y ejecutar procesos de selección una vez que se permitió la contratación al acabar el período de recesión que pasó España hasta, aproximadamente, 2018.

### Extremadura y Baleares

Las cifras de personal que se manejan en la administración en Andalucía son superlativas. Sin embargo, resultan menos llamativas cuando se ponen en contexto. ¿Hay muchos empleados públicos en Andalucía? Para responder a esa pregunta basta con comparar con el resto de las comunidades autónomas.

Si se hace una media de número de trabajadores en la administración por cada cien habitantes, resulta que Andalucía, lejos de tener muchos empleados públicos está, de hecho, en la cola de España. Así, a la cabeza está Extre-

### La comunidad ha roto también el techo de los 300.000 trabajadores en la Junta de Andalucía, según datos del Gobierno central

madura. A finales el año pasado, esto es, casi 20 años más tarde, había superado los 304.000. Es decir, la Junta ha sumado un 41 por ciento de trabajadores en ese tiempo.

Sin embargo, ese crecimiento no es sostenido. Entre el año 2006 y 2013 se produjo un descenso —el único de la serie histórica— en los empleados a cargo de la Junta. La razón es clara: la crisis económica. Entonces, y para recortar gastos, el Gobierno central cortó el grifo de las contrataciones.

### Menos trabajadores

Sin embargo, ese es el único período de los últimos 20 años en que el personal de la Junta desciende. Entre 2003 y 2006, en pleno boom inmobiliario, la planti-

## Crece el empleo público aunque la pandemia remita

**Con la crisis del Covid-19, Andalucía se vio obligada a reforzar sus servicios públicos. Esto fue especialmente evidente en Sanidad, donde se contrataron miles de trabajadores. Hasta 20.000 personas entraron a trabajar en el Servicio Andaluz de Salud para ayudar en la gestión de la pandemia. La mayoría de ellos —12.000, concretamente— van a mantener su puesto hasta final de año al menos. También se incrementó la plantilla pública en los centros educativos. Más de 7.000 docentes se incorporaron a las aulas para reducir ratios y hacer frente a los desdobles por la simultaneidad de clases presenciales y telemáticas. Todos ellos, explican desde la Consejería de Educación, se mantienen en su puesto aunque la crisis del Covid haya reducido su impacto. A esas incorporaciones extraordinarias hay que sumar los procesos de oposiciones que hay previstos. El más inmediato —y también el más numeroso— es el de maestros. Hay sobre la mesa, señalan desde el departamento que dirige Javier Imbroda, 2.538 plazas para dicho cuerpo. No es el único proceso que van a vivir los empleados públicos este año. En el caso de Salud, la consejería anunció el mayor concurso de traslado de su historia, con más de 24.000 plazas afectadas. La función pública, que pueda parecer una maquinaria lenta, se mueve. Y lo hace para incorporar personal en momento de crisis, para contratar recursos humanos y, también, para que los empleados de la Junta puedan trabajar más cerca de su casa.**

madura. Con un millón de habitantes, su administración regional tiene 51.227 empleados.

Eso supone que la comunidad extremeña tiene 5,1 empleados públicos por cada cien habitantes, respectivamente. En el polo opuesto están las comunidades con menos empleados públicos. Lidera esa lista Islas Baleares, con 2,6 y le sigue Cataluña, con 2,7. Después están la Comunidad de Madrid (3 empleados públicos por cada cien mil habitantes); Comunidad Valenciana y Canarias (3,2) y Andalucía, con 3,5.

Esta escala se mantiene casi igual cuando los datos que se toman son los del total de trabajadores públicos, nacionales, regionales y locales. En ese caso Andalucía tiene, por primera vez en su historia, más de medio millón. Suena a una cifra enorme. Pero es que, en términos relativos son 5,97 por cada cien habitantes. ¿Dónde hay más? Castilla y León y Aragón, ambos con 7,3. Donde menos, en Cataluña, con 4,3.

Más allá de las cifras, que desvelan cómo Andalucía no está, ni de lejos, entre las zonas donde más nóminas públicas se pagan, hay que tener en cuenta que esos trabajadores son los que sostienen los servicios públicos. Son personal sanitario en los centros de salud, los bomberos que atienden las emergencias, las personas que se encargan de la gestión de las ayudas y de tramitar permisos para abrir negocios.

Según explican en la Consejería de Presidencia, Administración Pública e Interior, el crecimiento de personal público en la comunidad «demuestran la apuesta incuestionable del Gobierno» de Juanma Moreno «por reforzar los servicios sociales, más en un contexto de pandemia como el que venimos afrontando desde el 2020, haciendo especial incidencia en la Sanidad y la Educación pública». Añaden que, en un año, el número de profesionales sanitarios en Andalucía ha crecido un 18 por ciento. Lo mismo ocurre con la Educación, cuyos profesionales han aumentado un 11 por ciento, 10.997 más respecto a 2020.



**LA ACTIVIDAD NOTARIAL** LOS EFECTOS DE LA PANDEMIA

# Las deudas y el Covid disparan las renunciaciones a las herencias

● Las repudiaciones aumentan un 30% en un año, mientras que los legados aceptados sólo lo hacen un 17% ● Los notarios aconsejan asumir la herencia a beneficio de inventario

**Diego J. Geniz**

Las renunciaciones de herencias registran un récord. La mortalidad provocada por el Covid y las deudas de los causantes (fallecidos) están detrás de un incremento cercano al 30% en estas repudiaciones. Se trata del dato más destacado del balance realizado por el Colegio Notarial de Andalucía, relativo a 2021, un año en el que, además, ha de subrayarse la subida en el número de testamentos y en la aceptación de herencias y legados, aumentos que también han de relacionarse con la situación pandémica que se ha sufrido.

Los datos aportados por la institución notarial conciernen a toda la comunidad autónoma. A nivel regional, el número de renunciaciones de herencias ha llegado a 11.036. Esta cifra supone un cre-

Las repudiaciones han aumentado un 650% desde 2007, año previo a la crisis económica

cimiento respecto a 2020 del 28,7%. Aquel ejercicio las repudiaciones alcanzaron las 8.575, un dato levemente inferior al de 2019 y 2018, años que continuaron con la tendencia alcista iniciada la década anterior. En este sentido, la serie se remonta a 2007, año en que estalló la crisis económica. En aquel entonces las renunciaciones no superaban las 1.465. Cuando han pasado 15 años, dicha cantidad se ha disparado más de un 650%. Porcenta-



Una notaría del centro de Sevilla, donde la actividad es incesante.

JUAN CARLOS MUÑOZ

jes que, según Manuel Seda Hermosín, vicedecano del Colegio Notarial de Andalucía, son extrapolables a la provincia de Sevilla.

Frente a estas renunciaciones, las herencias aceptadas alcanzaron en 2021 las 54.446, una cifra bastante superior. Sin embargo, el crecimiento interanual se limitó al 17,68%. Desde 2007 el aumento se queda muy lejos del registrado en las repudiaciones: 54,15%. Esta diferencia también se observa en el número de testa-

mentos realizados ante notario en la comunidad autónoma. El año pasado concluyó con 124.407, una subida respecto a 2020 del 16%. Si el dato se compara con el principio de la serie, el incremento fue del 33,35%.

¿A qué se debe que las renunciaciones de herencias se disparen mientras las otras dos actividades muestran subidas hasta cierto punto contenidas? Manuel Seda Hermosín aporta las claves que están detrás de este incre-

mento tan significativo. En primer lugar, deben tenerse en cuenta los motivos personales que pueden llevar a un descendiente, ascendiente o cónyuge al repudio. Hay quien lo hace para beneficiar a sus hijos o a un hermano o persona que ha estado al cargo del fallecido los últimos años de vida.

Por otro lado, se encuentran las condiciones fiscales, aunque aquí el notario Seda realiza una apreciación. Hasta hace relativa-

mente poco las renunciaciones por parte de los descendientes directos (el grupo antes citado) se debía al impuesto de sucesiones que aplicaba la Junta de Andalucía y que en las herencias de poca liquidez resultaba bastante gravoso. Debe recordarse que se aplicaba con un coeficiente muy alto. Ahora, tras las últimas modificaciones introducidas, ese rechazo procede mayormente de beneficiarios y parientes indirectos, puesto que los descendien-

Una de las novedades más importantes que aportó el año 2021 a la actividad notarial fueron los expedientes matrimoniales. En este punto, el vicedecano del Colegio Notarial de Andalucía, Manuel Seda Hermosín, detalla que desde 2015 los fedatarios celebran bodas, pero no podían instruir el expediente previo, que acredita que los cónyuges reúnen los requisitos de capacidad y la ausencia de impedimentos para casarse. Hasta 2020 este expediente quedaba en manos del Registro Civil, pero a partir

## “Una válvula de escape para las bodas pandémicas”



Boda celebrada en una notaría.

del año pasado se sumó a las competencias de las notarías, donde las solicitudes han llegado “a mansalva”, según recuerda Seda. Y ello, pese a que en el Registro Civil dicho documento es gratuito, mientras que en las notarías puede costar entre 150 y 200 euros. La clave de la demanda está en que el trámite se acorta en el tiempo. “Los novios están dispuestos a pagar con tal de no esperar, pues se trata de un requisito fundamental para la

boda y para planear todo lo que la celebración conlleva”, explica Manuel Seda Hermosín. Las notarías también han acogido un importante número de enlaces matrimoniales durante el año 2021, debido a que las restricciones vigentes el año anterior impidieron la celebración de muchas bodas, que se pospusieron hasta que hubo una mejor situación sanitaria. La tasa a pagar en una notaría oscila entre los 100 y 150 euros. “Hemos sido para los registros civiles una válvula de escape”, añade Seda.

tes, ascendientes y cónyuges están exentos de tributar el primer millón de euros de la herencia y logran una bonificación del 99% de la cuota en los siguientes.

En opinión de Seda –ya que en la repudiación no se especifica la causa– las deudas del fallecido son las que provocan el mayor número de renunciaciones. El temor del beneficiario de la herencia a tener que hacer frente al pasivo con su patrimonio explica el aumento. Conviene aquí hacer dos puntualizaciones. La primera es el incremento de las deudas de los causantes, una situación que se convirtió en permanente a partir de la crisis de 2008 y que aún no se ha logrado superar. La segunda es la necesidad de que la ciudadanía conozca la posibilidad de aceptar la herencia a beneficio de inventario.

Con esta figura, los beneficiarios sólo pagan el pasivo con lo heredado, sin comprometer sus bienes personales. Se trata de un procedimiento que se lleva a cabo ante notario desde 2015, cuando entró en vigor la Ley de Jurisdicción Voluntaria. Hasta entonces la competencia era esencialmente judicial, lo que alargaba los plazos y obligaba a contratar abogado y procurador. Ahora los fedatarios dan las indicaciones a los clientes para calcular el patrimonio heredado y qué porcentaje deben destinar para saldar los débitos contraídos por el causante. Para ello, los

Los colegios notariales exigen el acceso a las deudas bancarias de los causantes

colegios notariales de España llevan años reclamando que puedan acceder al registro de las deudas bancarias, petición que ha caído en saco roto.

Seda anima a los sevillanos a optar por esta fórmula antes que a la renuncia pura. “Muchas veces se desconoce que el valor de los bienes supera al de las deudas”, advierte el vicedecano de los notarios andaluces, que abunda en que cuando se repudia una herencia se llama a los si-



Manuel Seda Hermosín, vicedecano del Colegio Notarial de Andalucía.

JUAN CARLOS MUÑOZ

### Evolución de las herencias

#### ACEPTACIONES Y RECHAZOS DE HERENCIA



#### TESTAMENTOS REALIZADOS

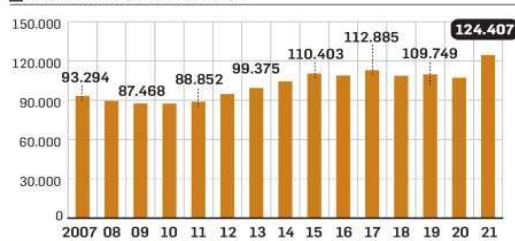

FUENTE: Colegio Notarial de Andalucía. GRÁFICO: Dpto. de Infografía.

### LAS CLAVES

#### Tendencia alcista

Hasta 2007 las renunciaciones a herencias en la provincia de Sevilla no alcanzaban las 1.500. Con la crisis económica esta cifra fue subiendo, una tendencia alcista que se ha disparado en 2021, algo a lo que ha contribuido la pandemia del Covid.

#### Comparación

El número de herencias aceptadas sigue siendo mayor al de las repudiaciones (54.446 frente a 11.036). Sin embargo, el crecimiento de las segundas es mucho más acusado que el de las primeras. Las aceptaciones aumentaron en 2021 un 17%, mientras que las renunciaciones lo hicieron en casi un 30%.

#### Las causas

Varios factores empujan a renunciar a la herencia. Están los motivos personales y los fiscales (especialmente para los parientes lejanos, pues en los cercanos el impuesto de sucesión ya no resulta gravoso), pero sobre todo pesa el temor a que las deudas recibidas tengan que pagarse con patrimonio personal, algo que no ocurre si la aceptación se realiza a beneficio de inventario.

guientes parientes del finado hasta el cuarto grado colateral (primos hermanos). Si nadie la acepta, el patrimonio pasa a manos del Estado, que siempre recibe la herencia a beneficio de inventario, sin que le grave el pasivo. Algunas autonomías también obtienen parte de estos bienes.

“Los ciudadanos no deben tener miedo a acudir al notario. Además de fedatarios públicos, somos asesores para que se tome siempre la mejor decisión en las distintas circunstancias”, manifiesta Seda, que apunta a un cuar-

La alta mortalidad provocada por el coronavirus también ha disparado las renunciaciones

to factor en el aumento de las renunciaciones: la alta mortalidad provocada por el coronavirus. “Tras el fallecimiento se establece un periodo de seis meses para la liquidación de los impuestos, si se renuncia antes de este tiempo, no se gravan, de ahí la premura en este procedimiento, algo que no ocurre con las aceptaciones, donde se pagan los tributos y luego los herederos se ponen de acuerdo en el reparto”, explica el vicedecano de los notarios andaluces.

El estallido de la pandemia en 2020 apenas tuvo repercusión en las notarías sevillanas, pues durante el confinamiento se consideró una actividad esencial, por lo que siguieron prestando servicio, aunque para unas funciones muy limitadas, que incluían testamentos en situaciones comprometidas, pólizas bancarias de Covid y actuaciones notariales en situación de urgencia. Quedaron aparcadas durante ese periodo las firmas de compraventa y las herencias no contempladas en los supuestos anteriores.

Respecto a las previsiones de 2022, Seda estima que las renunciaciones continuarán al alza, al igual que la evolución de las herencias aceptadas y los testamentos: “Los números de los dos primeros meses del año coinciden con los de 2021. Con la pandemia, nos hemos concienciado de lo importante que es dejarlo todo dispuesto”.

*La llegada de Feijóo cambia otra vez las cosas en la provincia, donde Virginia Pérez vuelve a estar en debilidad porque su único apoyo era Teodoro García-Egea*

## Enésima revolución en el PP de Sevilla

ALBERTO GARCÍA REYES SEVILLA

**L**A paz que supuestamente llegó al PP de Sevilla hace justo un año tras el congreso provincial ha sido un trampa. Sin Teodoro García-Egea mandando en Madrid, la presidenta Virginia Pérez vuelve a estar en una posición de máxima debilidad frente al sector del partido que gestiona Javier Arenas, el padre político de la mayoría de sus actuales enemigos internos. Pérez ganó ese congreso con la oposición rotunda de Juanma Moreno, que impulsó como candidato al alcalde de Carmona, Juan Ávila, en un pulso que el presidente andaluz planteó a Pablo Casado. El plan de García-Egea para controlar el partido pasaba por mandar en las provincias, aminorando así el poder de los barones regionales. Sevilla fue una plaza clave en esa pugna, de ahí que Moreno se resistiese en un congreso que terminó como el rosario de la aurora. Virginia Pérez sólo tenía el apoyo de Génova, que fue suficiente para ganar, pero la salida de su mentor y la llegada de Alberto Núñez Feijóo lo cambia todo.

Es muy significativo en este sentido que el congreso nacional que va a elegir al gallego como nuevo presidente del PP se vaya a celebrar el próximo fin de semana en Sevilla, donde la batalla local ha sido escandalosa hasta hace apenas unos meses. El respaldo de Feijóo a Moreno explica esta decisión, que sitúa a Virginia Pérez de nuevo en la cuerda floja porque los movimientos para derrocarla siguen vivos. Pérez venía de una operación cruzada que es difícil de resumir. Fue escogida por Arenas para enfrentarse al sector zoidista en el congreso anterior. La operación le salió bien al veterano factótum de los populares andaluces y Pérez venció al hombre de Zoido, Juan Bueno. Sin embargo, unos meses después se produjo un enfrentamiento entre los ganadores y Virginia se cambió de bando. Su nuevo equipo de confianza pasaba a estar formado por sus otrora enemigos principales: José Luis Sanz, Ricardo Tarno...

En este contexto afrontaron el congreso de marzo de 2021. Sanz apoya-

ba a Pérez porque era la candidata de García-Egea, quien a su vez lo iba a impulsar a él para su candidatura al Ayuntamiento de Sevilla. Ese proceso se adelantó y el exalcalde de Tomares ya está consolidado como aspirante. De hecho, Juanma Moreno lo ha respaldado públicamente, aunque la designación oficial todavía no se ha rubricado. Sin embargo, Virginia Pérez no tiene tan garantizada su estabilidad con el cambio. Su victoria obligó a salir por la puerta de atrás a Beltrán Pé-



Javier Arenas y Virginia Pérez en un acto del PP // VANESSA GÓMEZ

rez, muy cercano al presidente de la Junta, quien no sólo dejó la portavocía en el Ayuntamiento, sino la política activa. Pero el que fuera candidato en Sevilla en las elecciones de 2019 sigue estando en la agenda del partido y Moreno piensa rescatarlo, por lo que en los próximos meses habrá movimientos.

Javier Arenas ha comido varias veces con Elías Bendodo en las últimas semanas para preparar el congreso nacional de los días 1 y 2 de abril en Sevilla, pero en esas citas han hablado también de la necesidad de volver a controlar la provincia. Esto va a provocar cambios de bando de aquí al verano, ya que en otoño se eligen los candidatos a las alcaldías y el sector arenista tiene decidido tomar partido en este asunto para volver a colocar a su gente en los puestos de máxima visibilidad. Pero Virginia Pérez piensa resistirse. El problema es que en esta ocasión no tendrá tantas adhesiones porque el juego de sillas en Madrid se le ha vuelto en contra. Arenas es amigo de Feijóo y Juanma Moreno será uno de los barones de más peso en el nuevo PP nacional. Ambos quieren para Sevilla otro modelo de gestión del partido y, sobre todo, ambos consideran que Virginia Pérez no es la persona idónea para acabar con las disputas internas que se están produciendo en la provincia desde hace más de un lustro. Por lo tanto, se barrunta la enésima revolución en el PP sevillano porque los que perdieron hace un año están ahora en la trinchera del ganador nacional. Y viceversa.

## LA CUARESMA EN ABC

# Casi 40 cofradías, más de la mitad, cambian su itinerario

► El Cabildo de Toma de Horas se volvió a celebrar en la Capilla Real tras la pandemia, destacando los cambios en el Martes Santo

MANUEL LUNA  
SEVILLA

El Cabildo de Toma de Horas volvió a celebrarse tras dos años en los que no hubo procesiones en las calles por la pandemia. Los hermanos mayores y el Consejo de Cofradías llegaron en la segunda convocatoria de la reunión para aprobar las siguientes modificaciones en los horarios e itinerarios de las estaciones de penitencia.

### Viernes de Dolores

**Pino Montano:** modifica su itinerario, respecto a 2019, recorriendo las calles Agricultores y Viñadores.

**Cristo de la Corona:** adelanta su salida diez minutos, saliendo a las 20:00 horas por la Puerta de los Palos, recorrerá el barrio del Arenal y retrasa su entrada a las 00:00 horas.

**Pasión y Muerte:** modifica su itinerario, saliendo de la parroquia de San Juan Bosco y adelantando su entrada a las 00:25 horas.

**La Misión:** adelanta quince minutos

su horario de salida, siendo éste a las 18:15, varía su itinerario visitando el hospital Virgen del Rocío y entra a la una de la madrugada.

**Bellavista:** modifica su itinerario, saliendo de la parroquia del Sagrado Corazón de Jesús.

### Sábado de Pasión

**Padre Pío:** modifica su itinerario de ida a la parroquia de Los Dolores por las calles Doña Francisquita, Puerto de Piedrafita y Puerto de la Mora.

**Torreblanca:** pasará por las calles Pino, Encina, volviendo a salir a la calle Pino.

**La Milagrosa:** modifica su horario, e itinerario, saliendo a las cuatro y media de la tarde y entrando a las doce.

**Divino Perdón:** retrasa la salida, saliendo a las seis de la tarde y entrando a la una de la madrugada.

### Domingo de Ramos

**La Paz:** modifica su itinerario girando en la avenida de la Constitución a la izquierda en la calle Santo Tomás, siguiendo por Tomás de Ibarra para



Cabildo de Toma de Horas // RAÚL DOBLADO

alcanzar el Postigo.

**La Hiniesta:** modifica su itinerario de ida y llegará a la plaza del Pumarejo por la calle Aniceto Saénz en lugar de por Fray Diego de Cádiz.

**La Estrella:** tras pasar por la capilla del Baratillo, girará por Pastor y Landerero. De igual modo, retrasa su entrada a las 3:15 horas.

**La Amargura:** retrasa su salida 10 minutos, fijándose a las 19:55 horas.

### Lunes Santo

**La Redención:** modifica su recorrido al salir y entrar en el Santuario del Señor de la Salud. Recorrerá Verónica, Butrón, Gallos, Pinto, Puerta Osario, Escuelas Pías, plaza Ponce de León, enlazando con su itinerario habitual hasta la calle Jesús de las Tres Caídas, que discurrirá por Odreros, Boteros, san Ildefonso, Zamudio, plaza de San Leandro, Cardenal Cervantes, Santiago, Ponce de León, plaza Padre Jerónimo de Córdoba, Jáuregui y Valle. Ade-



lanta la salida, quedando a las dos de la tarde y atrasa la entrada hasta las doce de la noche.  
**Santa Genoveva:** transcurrirá por la calzada más cercana a la Plaza de España.  
**Santa Marta:** saldrá a las seis y diez de la tarde y entrará a las diez y veinte.  
**Vera Cruz:** saldrá a las 19:35 horas.  
**Las Penas:** saldrá a las 20:05 horas y entrará a las 1:50 horas.  
**Las Aguas:** rodeará la plaza del Triunfo, Santo Tomás, avenida de la Constitución, Almirantazgo, Arco del Postigo, Arfe, Dos de Mayo.

### Martes Santo

**El Cerro:** se cambia de puesto con San Esteban. Volverá a ser la primera del día. Saldrá a las 11:40 horas y llegará a la Enramadilla desde Ramón y Cajal por Diego Martínez Barrio y Aviñón Cuatro Vientos. Desde la avenida de la Constitución, llegará a la Plaza Nueva por García de Vinuesa y Fernández y González. Cambia el recorrido de vuelta discuriendo por Plaza Virgen de los Reyes, Cardenal Amigo Vallejo, Alemanes, Argote de Molina, Placentines, Francos, Cuesta del Rosario, Jesús de las Tres Caídas, Candilejo, Muñoz y Pavón, San José, Santa María la

Blanca, Puerta de la Carne, Puente de San Bernardo, Eduardo Dato, Gran Plaza, calle Alfonso XI, calle Gonzalo de Mena, Francisco Buendía, Ronda del Tamarguillo, Ruperto Chapí, Tomas Pérez, Álvarez Benavidez, Afán de Ribera y Nuestra Señora de los Dolores.

**San Esteban:** saldrá a las 14:50 horas y entrará a las 23:25 horas. De ida, irá por San Ildefonso, San Leandro, la plaza Cristo de Burgos y la Encarnación.  
**La Candelaria:** saldrá a las 15:55 horas y entrará a las 0:45 horas.

**San Benito:** saldrá a las cuatro de la tarde y entrará a las 2:25 horas. Volverá, a partir de la Alfalfa, por Odueros, Boteros, plaza de San Ildefonso, Zamudio, plaza de San Leandro, Cardenal Cervantes, Santiago y Muro de los Navarros.

**El Dulce Nombre:** saldrá a las 18:50 horas y entrará a las 3:10 horas.

**Los Javieres:** saldrá a las 19:45 horas y llegará a la calle Feria desde Orfila por las calles Daoiz, San Andrés, Cervantes, Plaza de San Martín, Saavedras, Alberto Lista y Conde de Torrejón.

**Los Estudiantes:** saldrá a las siete de la tarde y llegará a la plaza de la Magdalena, desde la Plaza Nueva, por la calle Méndez Nuñez.

**Santa Cruz:** saldrá a las 20:10 horas y entrará a las 1:40 horas.

### Miércoles Santo

**El Carmen:** modifica su itinerario de vuelta y este año al llegar a la Cuesta del Rosario, continuará por Ángel María Camacho y plaza de la Alfalfa, siguiendo por su itinerario habitual.

**La Sed:** cambia su itinerario de vuelta y este año al llegar a la calle Francos continuará por ella hasta la Cuesta del Rosario, siguiendo por su itinerario habitual hasta llegar a la calle Luis Montoto, por la que continuará por calle José Luis de Casso hasta llegar a Rico Cejudo, Goya y Cristo de la Sed. Entrará a las 1:30 horas.

**El Buen Fin:** modifica su itinerario de vuelta y, este año, al llegar a la calle Orfila, continuará por Javier Lasso de la Vega, Aponte y Jesús del Gran Poder.

**Las Siete Palabras:** al salir de la Catedral, cambia su recorrido discuriendo por plaza del Triunfo, por ellado de la muralla del Alcázar, Fray Ceferino González, avenida de la Constitución, García de Vinuesa, Fernández y González, Plaza Nueva. Entrará a las 3:15 horas.

**Los Panaderos:** saldrá a las 19:45 horas y, este año, al llegar a la Calle Amor de Dios, continuará por Delgado, Santa Bárbara, Jesús del Gran Poder, Las Cortes, plaza de la Concordia, plaza de la Gavidia, San Juan de Ávila, Santa Vicenta María, Alfonso XII y carrera oficial. Entrará a las 3:00 horas

### Jueves Santo

**Montesión:** saldrá a las 17:25 horas. Modifica parcialmente su recorrido, dirigiéndose desde la calle Trajano a Conde de Barajas, Jesús del Gran Poder y plaza del Duque.

### Madrugada

**El Calvario:** saldrá a las 02:45 horas. Saldrá por la calle San Pablo, Bailén y San Pedro Mártir. Entrará a las 8 de la mañana.

### Viernes Santo

**San Buenaventura:** entrará a las 22:45 horas.

### Sábado Santo y Domingo de Resurrección

**El Sol:** varía su itinerario de la siguiente manera, desde la plaza del Aljarafe discurre por Virgen del Sol, Aviñón Cuatro Vientos, Enramadilla, avenida de la Buhaira, Clara Campoamor y de regreso de Don Juan de Austria pasa a Menéndez Pelayo, avenida de Málaga, Periodista Emilio Segura, Jazminera, Campamento, Clara Campoamor, avenida de la Buhaira, Enramadilla, Aviñón Cuatro Vientos, Virgen del Sol y plaza del Aljarafe.

**Los Servitas:** saldrá a las 15:20 horas.  
**La Soledad de San Lorenzo:** saldrá a las 18:50 horas

**La Resurrección:** modifica el recorrido de ida y de San Luis toma por Arraán, Virgen del Carmen Doloroso y plaza del Cronista.

*Este lunes entramos en la fase de transición del nuevo sistema de vigilancia de la pandemia en el que se reduce la información, los test y no habrá aislamiento de casos leves*

## La desmemoria se suma a la lucha contra el Covid

JUAN J. BORRERO SEVILLA

**L**a nueva arma contra el Covid es la indiferencia. Desde hoy el abordaje de la pandemia muta para adaptar su gestión clínica e informativa a una nueva realidad, bajo la tesis de un progresivo menor impacto en el futuro, que nadie se atreva a confirmar, y la certeza de que es necesario recuperar los hábitos que la enfermedad frenó en seco en 2020 en el mundo, a fin de rebajar los efectos colaterales sociales, económicos y psicológicos que ha provocado. Andalucía se adapta desde hoy a los acuerdos del Consejo Interterritorial de Salud para tratar al Covid-19 como una endemia.

### Sin datos diarios

Para empezar, hoy no se ofrecerán datos diarios de incidencia. La consulta de las estadísticas cada 24 horas se había convertido en un hábito para muchos lectores. Era la forma de seguir la evolución de las distintas olas y evaluar las tendencias en cada una de las provincias. Este lunes, la Consejería de Salud y Familias no publicará los datos diarios de nuevos contagios, fallecidos y tasas de incidencia en la comunidad. Se informará solo dos veces por sema-

na, martes y viernes. Con ello se pretende rebajar la atención y la presión emocional que causan los constantes cambios de tendencia de la pandemia. Desde el proceso de vacunación los expertos insisten en que hay que prestar menos interés a los datos de incidencia y centrar la vigilancia en los sectores más vulnerables y en las cifras de presión asistencial. Actualmente, los pacientes con Covid ocupan un tres por ciento de las camas disponibles, si bien hay que aclarar que un 40 por ciento de los pacientes Covid en UCI están ingresados por otra patología. El viernes eran 60 en toda Andalucía.

### Pruebas e incidencia

Las estadísticas para evaluar el comportamiento de la pandemia no solo se tendrán que adaptar a esta nueva dinámica informativa sino que estarán condicionadas por otro dato fundamental, la realización de menos test de detección a partir de ahora. El Go-

**La relajación que hoy comienza obliga a que las personas más vulnerables extremen las medidas preventivas**

bierno central y las comunidades han acordado modificar la indicación de pruebas diagnósticas, que se centrará ahora en personas con factores de vulnerabilidad (mayores de 60 años, inmunodeprimidos y embarazadas), ámbitos vulnerables (sanitarios y sociosanitarios) y casos graves. Así, el diagnóstico de pacientes con síntomas leves compatibles con Covid-19 «se realizará según las necesidades de manejo clínico del mismo», explicó el consejero de Salud y Familias, Jesús Aguirre, en el Parlamento.

Se plantea establecer un sistema de vigilancia centinela como el de la gripe.

### Aislamiento

La novedad más importante de esta fase denominada de «transición» en el sistema de vigilancia Covid es que no habrá aislamiento de positivos asintomáticos o con síntomas leves. Es, posiblemente, el acuerdo más controvertido de los adoptados por el Consejo Interterritorial en el nuevo abordaje Covid, por cuanto permite la libre circulación de personas que potencialmente tienen capacidad de contagiar. La viceconsejera de Salud no tenía el viernes claro que se fuera a aplicar desde hoy en la comunidad pero finalmente así se aplicará. Epidemiólogos cre-



Acceso a las consultas externas del Hospital Reina Sofía de Córdoba// RAÚL DOBLADO



## A la espera de la séptima ola

**El nuevo abordaje del Covid coincide con un aumento de casos. El viernes se speraban por segundo día consecutivo los cinco mil nuevos contagios diarios y la tasa de incidencia alcanzaba el nivel de alerta alto. Los expertos confían en que esto no conlleve mayor presión asistencial y se pueda mantener la nueva estrategia de vigilancia del virus. No obstante, y lo reconoció días atrás el presidente de la Junta, esperan que haya un aumento significativo de casos antes del verano. Otra cosa es que se le denomine o no la séptima ola.**

en que es una decisión prematura por cuanto no respeta siquiera los límites que se había marcado el propio Ministerio de Sanidad en diciembre de 2021 para establecer los niveles de alerta Covid. Según aquel «semáforo», para hablar de «circulación controlada» la tasa de incidencia durante 14 días debería ser menor a 50 casos por 100.000 habitantes y el índice de positivos en las pruebas de detección menor a un 4 por ciento. En Andalucía la tasa de incidencia este viernes era de 310 casos por cien mil habitantes lo que la situaría en un nivel alto de alerta. Peor es la situación en España, con una tasa de incidencia el pasado jueves de 436 casos por cien mil habitantes. Tanto en Andalucía (24,46 por ciento) como en España (17,94 %) el índice de positividad de pruebas se sitúa todavía en un nivel de alerta «muy alto».

Los expertos de la Consejería de Salud y Familias confían que la pande-

mia tenga la evolución que ha seguido en otros países de Europa donde se eliminaron las restricciones, en los que ha aumentado la incidencia sin un incremento de la presión asistencial.

Antonia Gasch, epidemióloga del Instituto Pasteur entiende el interés por relajar medidas pero advierte que no hay diferencia en cuanto a transmisión epidemiológica entre positivos leves y graves, por lo que al no haber aislamiento en casos asintomáticos o leves se corre el riesgo de una mayor circulación del virus y por ende una mayor probabilidad para que vuelva a mutar. «Esperemos que no con una variante más virulenta», comenta a ABC.

Gasch considera que debe advertirse de esta circunstancia sobre todo a personas mayores de 65 años y a la población más vulnerable para que no bajen la guardia y mantengan las medidas de protección. Además, aboga por que se generalice «la higiene de la tos» que recomienda el uso de mascarillas a personas con sospecha de Covid o de otra patología respiratoria contagiosa.

### De la mascarilla a la pastilla

A pesar de esta dinámica de relajación, las mascarilla siguen siendo por ahora obligatoria en interiores. La Junta de Andalucía sigue recomendando su uso en el exterior si no se puede garantizar una distancia de seguridad mínima. Así parece que se contemplará en las medidas del Plan de Semana Santa que esta semana difundirá la consejería.

En cuanto a otros métodos barrera, es difícil que se generalice la administración de una cuarta dosis de la vacuna para la población en general. La nueva estrategia incluirá en breve el uso de fármacos como el Paxlovid para el tratamiento de casos leves. Si no media una nueva variante agresiva, el Covid será como una gripe. Y desde hoy empezamos a aprender a tratarlo como tal.

## Las lluvias animan la compra de semillas de algodón y quitan presión a la campaña

► El cultivo tiene a su favor las ayudas y los precios, y en contra, el interés por el girasol

**INMA LOPERA**  
SEVILLA

El hasta hace dos semanas «negro panorama» del cultivo del algodón pasa, por lo pronto, a color gris claro gracias a las recientes lluvias.

La primavera ha llegado de la mejor manera posible al campo, con precipitaciones, dando una oportunidad al cultivo de la fibra textil. Y es que la sequía y el nivel de los pantanos han llevado a la Confederación Hidrográfica del Guadalquivir a establecer una dotación de sólo 1.000 metros cúbicos por hectárea, con posibilidad de revisión al alza si el nivel de agua embalsada mejora en la Cuenca del Guadalquivir.

Esos 1.000 metros cúbicos por hectárea ponen en una «muy difícil situación» al algodón en esta campaña, pues esa cuantía daría sólo para el primer riego, ya que las necesidades hídricas para completar el ciclo del cultivo estarían entre 4.000 y 6.000 metros cúbicos por hectárea.

Sin embargo, las lluvias caídas la semana pasada y las previstas para esta semana han calado también en el ánimo de muchos agricultores, animándose a la compra de semillas para la siembra del algodón. Así lo confirma la empresa sevillana de suministros y servicios agrícolas Valenzuela y Cía, la empresa que revolucionó el cultivo del algodón en la década de los 70 introduciendo la siembra bajo acolchado plástico, y que hoy copa el 20% del mercado de semillas de algodón.

«El algodón es un cultivo refugio, y al tener las ayudas blindadas... específico de la PAC) y el... tendencia alcista, son... nistas respecto a las próximas siembras, y esperamos que la si... riciencia en el campo andaluz (ent... a 60.000 hectáreas) no caiga de m... era significativa», señala el técnico de Desarrollo de Valenzuela y Cía, Jesús Rossi.

Y es que «si llueve regularmente esta primavera, o al menos lo suficiente como para que la dotación de riego alcance los 2.000 metros cúbicos por hectárea, podríamos hablar de una campaña de algodón no demasiado buena en producción, pero sí con rentabilidad para el agricultor».

No obstante, al cultivo de la fibra textil le ha salido un duro competidor este

año, el girasol, ya que «está en precios históricos y la falta de aceite de girasol derivada del conflicto bélico en Ucrania está impulsando las siembras de esta oleaginosa, que podría incluso copar algunas de las hectáreas en regadío dedicadas tradicionalmente al algodón».

Por tanto, el cultivo se encuentra en una encrucijada, teniendo a su favor que las ayudas europeas están garantizadas (siendo la propuesta de la ayuda específica para el nuevo periodo 2023-2027 de 1.218,10 euros por hectárea para una superficie básica cultivada de 48.000 hectáreas), además de unas buenas cotizaciones, y en contra, el previsible aumento del cultivo del girasol.

En cualquier caso, las ventas de semillas «van a buen ritmo», pues «los agricultores quieren estar preparados para iniciar las siembras en cuanto deje de llover, aprovechando así la humedad del suelo para la nascencia», apunta Jesús Rossi.

### Novedades

Valenzuela y Cía ha mantenido varias reuniones con agricultores algodoneiros, a los que han presentado sus novedades para la presente campaña. La empresa, gracias a un acuerdo vigente con dos multinacionales obtentoras de variedades algodón, mantiene un ritmo de lanzamiento de nuevas variedades cada dos años.

En esta campaña, la firma estrena su variedad «Novelia», una semilla que se enmarca dentro del nicho de variedades premium, primadas en los últimos años por las desmotadoras al obtener una mejor calidad de fibra.

Por otra parte, la compañía también está posicionada en el nicho de mercado de la fibra extralarga. Así,



Cultivo de algodón // ROLDÁN SERRANO

**Valenzuela y Cía espera celebrar este año una nueva edición de su «Club 5.000 de los algodoneiros», si el Covid lo permite**

**La idea es que Andalucía se acerque al nivel productivo de algodón de Australia, país con el récord mundial de cosecha por hectárea**

cuenta con una variedad de algodón denominada Duplo, que procede de un programa de mejora de la multinacional americana Deltapine, que copa el 41% del mercado de semillas de algodón en Estados Unidos. Se trata de una variedad más productiva, con mayor porcentaje de fibra y mayor longitud de fibra que la variedad comercial DP396.

Además, en los últimos años ha estado trabajando en otra nueva variedad, conocida como algodón Pima, similar al algodón egipcio, procedente de un programa de mejora de la empresa PhytoGen, que cuenta con el 80% del mercado de la fibra extralarga en Estados Unidos. «Seguimos trabajando, mejorando el manejo de las variedades de fibra extralarga, adaptándolas a las condiciones de Andalucía, ya que esta fibra es la más cotizada en el mercado». «En España tan sólo se cultivan unas 4.000 hectáreas y pensamos que hay muchas posibilidades de desarrollo, aunque en un año como éste, con poca agua de momento, es difícil que alcancen todo su potencial», subraya el técnico.

Por otra parte, desde hace un par de años, Valenzuela y Cía ofrece a los agricultores formar parte de su Club de Riego, asesorando en la instalación de sensores (de humedad, de temperatura, caudalímetros...) y compartiendo información de interés que redunde en la mejora del cultivo del algodón.





Las 20.000 rosas de Holanda fueron regalada tras el fin de la actividad // JUAN FLORES

*El alcalde acudió a la celebración de 'Calle Cultura', que sustituye los coches por un laberinto de flores, un mercadillo y actuaciones musicales*

## El paseo de Colón cambia el tráfico por flores y arte

M.B. SEVILLA

**E**l paseo de Colón cambió ayer los coches por flores, música y un mercadillo tradicional. Un laberinto con más de 20.000 rosas traídas desde Holanda, tumbonas para descansar al sol, un

mercadillo de arte y música, fueron ayer los protagonistas del céntrico paseo sevillano que discurre junto al río y en el que se cortó el tráfico para poner en marcha 'Calle Cultura', una iniciativa que se estrenó de la mano del nuevo alcalde, el socialista Antonio

### Actividades también para los más pequeños

**Muñoz agradeció la implicación de las distintas áreas municipales (Movilidad, Tussam, Policía Local, Gerencia de Urbanismo y Medio Ambiente, Congresos y Turismo de Sevilla, Parques y Jardines, Distrito Casco Antiguo) involucradas en 'Calle Cultura', una iniciativa impulsada desde el Instituto de las Artes y la Cultura de Sevilla (ICAS). Los más pequeños también contaron con actividades con el taller 'Enmascaradas', con pintacaras y animación, una iniciativa organizada por la Asociación Marco Luna. A ello se sumó también un taller de composición musical con ordenadores que será impartido por Rock'nrolla Producciones.**

Muñoz. Se trata de una idea que, según recalcó el propio Muñoz, se hace en muchas ciudades europeas donde los domingos se cambia el tráfico por coches y las grandes avenidas se dejan «para disfrute de los ciudadanos».

«Queremos que la cultura sea la protagonista permanente de nuestras actuaciones en una calle en la que normalmente el protagonismo lo tiene el coche para que ahora el protagonismo lo tenga la cultura en un día que es además el día internacional del teatro», dijo Muñoz tras llegar al paseo, cortado al tráfico este domingo entre las 11 y las 14 horas y lleno de actividades artísticas.

Fue una jornada festiva en el paseo de Colón, donde se apreciaban claramente dos partes bien diferenciadas. Por un lado estaba el mercadillo tradicional con puestos de artesanía, cuadros y bisutería, los mismos que se instalan habitualmente en el Paseo de la O, que se han trasladado por primera vez al otro lado del río. Además, a ellos se han sumado anticuarios y librerías y la Banda de Música de las Fuerzas Terrestres que ha interpretado zarzuelas delante de la plaza de toros.

En el otro lado, los protagonistas eran las flores y un espectáculo más innovador. Un laberinto de 20.000 rosas traídas de Holanda dentro de la iniciativa «Ultraefímera», organizada por Flora Intervención de los colectivos de artistas florales Tableau (Dinamarca) y Flor Motion (España), ganadores del Festival Internacional de las Flores Flora en 2021 y 2019, respectivamente. De esta forma, se ha creado un laberinto formado por flores rosas, rojas, amarillas y naranjas que han dado color a la calle y que han culminado con una llamada al público para llevarse las flores a casa. Junto al laberinto había tumbonas amarillas donde el público podía sentarse y descansar.

La instalación contó también con la ambientación sonora del productor y músico Fernando Vacas. Fue una jornada muy distinta a lo que hay habitualmente en el paseo Colón, cuyo corte para vehículos rodados se dejó sentir. No hubo atascos destacables pero el tráfico era más denso que el de un domingo habitual a esas horas.

# El alcalde recomienda usar mascarillas en la calle durante las procesiones

► Muñoz reconoce la preocupación por las aglomeraciones y un posible repunte

MERCEDES BENÍTEZ  
SEVILLA

El alcalde de Sevilla, Antonio Muñoz, recomendó ayer usar la mascarilla también para ver las procesiones durante la próxima semana Santa de 2022 que comenzará dentro de dos semanas y que volverá a celebrarse después de dos años consecutivos de suspensión por culpa del coronavirus.

En unas declaraciones a los medios de comunicación tras inaugurar los actos de «Calle Cultura» en el paseo Colón, Muñoz reconoció que existe cierta preocupación por los repuntes que se están produciendo de la pandemia en los últimos días con más contagios de cara a la celebración de la Semana Santa. Por eso insistió en lanzar un mensaje de responsabilidad y mostró su preocupación ante los acontecimientos próximos y por el hecho de que se vayan a producir aglomeraciones.

## Sentido común

«Hay que hacer un llamamiento una vez más al sentido común porque la pandemia no ha desaparecido» dijo el alcalde.

En este sentido quiso recalcar ha que en una fiesta como la Semana Santa donde se producen grandes al vol-

ver acciones habrá que extremar las precauciones y por tanto considera que lo más recomendable es seguir usando la mascarilla «cuando estemos disfrutando de alguna de las procesiones».

Esta recomendación del Ayuntamiento llega después de que se haya conocido que Andalucía eliminará a partir del próximo lunes la obligatoriedad de hacer cuarentena y guardar aislamiento para los casos leves y asintomáticos.



Sobre estas líneas el paso de una procesión // JUAN FLORES

Y también en un momento en el que vuelven a subir los contagios, según los últimos datos hechos públicos por la Junta de Andalucía la pasada semana, cuando las cifras de nuevos casos de positivos comenzaron de nuevo a subir.

## Ocupación hotelera

En cuanto a las previsiones para Semana Santa (que se celebrará este año después de dos años consecutivos de suspensión por culpa de la pandemia), las previsiones del Ayuntamiento son alentadoras.

En este sentido, el alcalde dijo que «los protagonistas del disfrute» no sólo van a ser los sevillanos, sino que se espera para la segunda parte de la Semana Santa una ocupación hotelera «bastante alta». Aunque Muñoz prefirió esperar para dar datos porque hay muchas reservas hoteleras que se hacen a última hora, tiene esperanzas en que las cifras sean «rotundas» en cuanto a la recuperación del sector que ha pasado una grave crisis.



CARDO MÁXIMO

JAVIER  
RUBIO

## Ojito con el tráfico

A un año mal contado de las elecciones municipales, el alcalde Antonio Muñoz está jugando con fuego

COMO si no fuera suficiente con las obras actualmente en curso, con el puñado de carreras populares de cada domingo, con las decenas de viacrucis, taslados, procesiones de andar por el barrio y demás zarandajas cuaresmales, con la falta de sincronía de los semáforos en las avenidas principales y la muy estimable falta de pericia de la mayoría de los automovilistas sevillanos, el Ayuntamiento se sacó ayer de la manga una fiesta en el Paseo de Colón durante toda la mañana para festejar la primavera o lo que fuera que se celebrara. Es lo de menos, aunque los adornos florales resultaron primorosos y daba gusto verlos. Eso sí, a pie.

Lo que podría quedar en una anécdota sin mayor trascendencia –el corte al tránsito rodado de una arteria principalísima, el mayor eje de norte a sur de la ciudad, por unas horas– adquiere, sin embargo, dimensión de categoría ante las dificultades cotidianas que experimentan los conductores en sus desplazamientos no precisamente de recreo, sino forzados por las circunstancias laborales, escolares o familiares. Ojito con el tráfico, que es toro abanto al que no hay manera de fijar.

A un año mal contado de las elecciones municipales, el alcalde Antonio Muñoz está jugando con fuego. El hombre está todavía en esa fase de agrandar y darse a conocer que implica acudir a muchos sitios, la mayoría inopinados, para dejarse ver y pegar la hebra con los ciudadanos. Lo que se llama ponerle cara (echarle cara es otra fase más avanzada de la metamorfosis de los políticos, pero a esa todavía no ha llegado nuestro regidor). Ignoro, pero intuyo, que muchos de los asuntos que le saquen a colación tengan que ver con lo que siempre hemos conocido como el tráfico y ahora le dicen movilidad. Sevilla está para no moverse. O para ir andando a todos los sitios de lo incómoda y lo difícil que se ha vuelto con las obras desperdigadas sin ton ni son.

Muñoz debiera tener mucho cuidado con esto. Por no salirnos de la nómina de alcaldes del PSOE, a Manuel del Valle le hizo muchísimo daño aquella bromita que fue cogiendo altura de cambiarle el apellido por 'del Bache' dado el estado de descomposición de los pavimentos en los años inmediatamente anteriores a la Expo92. Y de Monteseirín se recuerda sus cortes arbitrarios de la ronda histórica los fines de semana para ponerse a jugar al ajedrez o a hacer pesas en mitad de la calzada.

El alcalde actual ha elegido una combinación de ambos modelos: el tráfico vuelve a ser infernal entre semana y los domingos quedan para tocarle las narices al personal con laberintos florales de los que a los conductores solo les tocan las espinas. ¿Alguien en el círculo inmediato del alcalde Muñoz se ha preguntado qué puede salir mal de esa coyunda? A mí, que me registren, yo solo doy la voz.

**PROYECTO 'CALLE CULTURA'**



Unas 20.000 rosas de colores formando un laberinto entusiasmaron a los asistentes.

FOTOS: JOSÉ ÁNGEL GARCÍA

● Durante 3 horas, el tramo de la plaza de toros al teatro de la Maestranza cambió los coches por una 'performance' de miles de rosas que el público se pudo llevar a las 14:00

# El Paseo de Colón se hace peatonal y se llena de flores y arte

**A. S. Ameneiro**

Durante tres horas, el Paseo de Colón cambió ayer los coches por una *performance* de miles de bellísimas rosas amarillas, rosas, naranjas y crema procedentes de Holanda. La calle se llenó de peatones, de puestos del mercadillo de arte que suele verse en el trianero Paseo de la O y de conciertos de música organizada o improvisada, como la familia polaca de trompetas, un padre y sus dos hijos pequeños, que causó furor en el público animando la calle junto a las pérgolas de olorosas glicínias de color lila del paseo del río.

Como en los parques de Reino Unido y Nueva York, decenas de viandantes se tumbaron al sol en las 50 hamacas amarillas con el lema turístico de Sevilla (*Muy famosa, Muy desconocida*) que se repartían por todo el tramo ganado al tráfico, desde la plaza de toros hasta el Teatro de la Maestranza. Qué bueno sería tener estas hamacas en los grandes parques de la ciudad con el

sol tan rico que disfrutamos en esta época por estas tierras.

El alcalde, Antonio Muñoz, se dejó ver por la Calle Cultura sobre las 12:30 y se dejó fotografiar con su equipo del área de Cultura junto a las miles de flores de colores.

El laberinto de 20.000 rosas fue organizado por el Festival Flora de Córdoba, concretamente por dos colectivos de ar-

La próxima edición de este proyecto 'Calle Cultura' será en el barrio de Su Eminencia

tistas reconocidos a nivel internacional: los daneses Tableau y los españoles Flor Motion, ganadores de las ediciones de 2021 y 2019 de Flora, respectivamente.

Algunos de los que colocaban las flores en el enrejado metálico de la *performance* aseguraban que simboliza "un acto de amor" de

Sevilla hacia la población ucraniana que está sufriendo la guerra.

Buena parte del público no esperó a las 14:00 para coger las flores del laberinto, a pesar de las llamadas de atención de los organizadores, y se las llevaron antes de la hora prevista porque habían leído que podían llevárselas.

En el mercadillo de arte había desde tejas pintadas con motivos de anticuario, joyas de bisutería y grabados. Varias personas vestidas de época animaban la parte dedicada a cuentos solidarios en la lucha contra el cáncer infantil. Los niños tenían a su disposición otro *stand* para probar sonidos extraños en teclados de ordenador, para jugar sobre el suelo y, de fondo, sonidos de música electrónica ambientando el tramo de flores. Entre la música organizada, la del productor y músico cordobés Fernando Vacas y la de la Banda de Música de la Fuerza Terrestre.

"Aunque esta iniciativa se ha desarrollado otros años en distintas calles de la ciudad, hoy ha marcado un antes y un después



Mercadillo de arte en el Paseo de Colón.



Las hamacas amarillas para tomar el sol tuvieron un éxito total.



El alcalde, Antonio Muñoz, con su equipo ante las miles de rosas.

dado que la cultura ha tomado por unas horas una vía tan importante como el Paseo de Colón, que la han podido disfrutar los ciudadanos y las ciudadanas que han acudido a contemplar y participar de las actividades programadas. Sevilla se suma así a otras grandes ciudades tanto europeas como norteamericanas

que, en grandes avenidas y en determinadas fechas, tratan de que la cultura sea la protagonista, y no el coche", dijo.

La jornada comenzó a las 11:00 con un concierto de la Banda de Música de la Fuerza Terrestre que interpretó un repertorio de zarzuelas. La próxima *Calle Cultura* será en Su Eminencia.

# Rafael Escuredo presidirá la fundación socialista Alfonso Perales

● El histórico del PSOE andaluz será el encargado del relanzamiento de esta entidad

Europa Press SEVILLA

El PSOE de Andalucía avanza en el relanzamiento de la Fundación Alfonso Perales, un compromiso del secretario general de la formación regional, Juan Espadas, con la designación del ex presidente de la Junta Rafael Escuredo como máximo representante de una entidad que apuesta por convertirse en “un espacio referente para el debate estratégico de ideas y búsqueda de soluciones a los problemas de la comunidad, además de un centro de investigación, formación y divulgación”.

Así lo destaca el partido en un comunicado, en el que explica que Escuredo, referente en la defensa de la autonomía, encabezará este nuevo proyecto que aboga por la creación de un banco de buenas prácticas de gobiernos socialistas, así como apuesta por atraer y difundir el talento a través de un programa de estudios propio abierto a la ciudadanía, además de a cuadros y militantes.

Junto a Escuredo, el Patronato de la Fundación Alfonso Perales también ha designado al presidente del PSOE andaluz, Manuel Pezzi, como vicepresidente ejecutivo y a la ex parlamentaria Pilar Navarro como secretaria.

Los nueve patronos de la fundación se completan con el catedrático



Rafael Escuredo, en febrero de 2020, con Juan Cano Bueso, ex presidente del Conejo Consultivo.

JULIO MUÑOZ / EFE

de Derecho Constitucional y ex presidente del Consejo Consultivo de Andalucía, Juan Cano Bueso; la portavoz adjunta del Grupo Socialista en el Parlamento, María Márquez; el periodista y miembro de la Fundación Blas Infante Enrique García Gordillo; la secretaria de Política Municipal de Grandes Poblaciones del PSOE-A, Isabel Ambrosio; el senador Miguel Ángel Heredia y Magdalena Cantero, primera mujer en presidir el Consejo Social de la Universidad de Almería (UAL).

Asimismo, la entidad ha aprobado sus nuevos estatutos, que serán remitidos ahora al Patronato de

las Fundaciones Andaluzas, además de un nuevo plan de actuación. En esta nueva estrategia, se incluye la puesta en marcha de un nuevo plan de formación para el liderazgo de Andalucía, la apuesta por el estudio del andalucismo cívico, el municipalismo y la apertura a la ciudadanía.

La fundación prestará especial atención a estudiar y divulgar la compleja historia de Andalucía, la lucha por conseguir la democracia y la libertad, y la puesta en valor del papel del municipalismo en el progreso de la comunidad. También se desarrollarán jornadas de estudio de asuntos como el papel

de los jóvenes en la política actual o el surgimiento de populismos autoritarios en el panorama político español y andaluz por cuanto afecta a los principios y valores fundamentales de la convivencia, como son la democracia, la igualdad, la solidaridad, la tolerancia, o el pluralismo.

El nuevo proyecto de la fundación hace especial hincapié, además, en la formación continua de los cargos públicos. Con la ética y el progreso como ejes, la escuela de liderazgo político facilitará la creación de un espacio que fomenta la transmisión de experiencias y la formación.

# Obras de pavimentación en varias calles del Parque Tecnológico de la Cartuja



El alcalde, Antonio Muñoz, en una reunión con el Círculo de Empresarios de la Cartuja.

M. G.

● Se invertirán más de 350.000 euros en dos intervenciones, en Américo Vespucio y en el Camino de los Descubrimientos

## R. S.

El Ayuntamiento de Sevilla, a través de la Delegación de Economía, Comercio y Turismo en coordinación con la Gerencia de Urbanismo y Medio Ambiente, ha licitado dos proyectos para llevar a cabo obras de mejora en la pavimentación de distintas calles del Parque Científico y Tecnológico (PCT) Cartuja por un importe superior a los 350.000 euros. En concreto, se van a desarrollar dos intervenciones: en un tramo de las calles Américo Ves-

pucio y Juan Bautista Muñoz hasta la Glorieta Beatriz Manchón y en el tramo de Camino de los Descubrimientos comprendido entre las calles Marie Curie y Américo Vespucio. Esta iniciativa se enmarca en la estrategia municipal de impulso a los enclaves empresariales de la ciudad, en este caso el PCT Cartuja.

En el primero de los casos se abordará la renovación del pavimento de la calzada para el tráfico rodado en varias calles que se encuentran en mal estado por causas diversas, tanto por el propio envejecimiento de las mez-

clas, como por la acción de la lluvia que han ido provocando la aparición de fisuras y cuarteamientos en la capa de rodadura del firme acelerando su deterioro. Esta actuación cuenta con un presupuesto de licitación de 244.742,33 euros.

En segundo lugar, en lo que respecta al tramo de Camino de los Descubrimientos comprendido entre las calles Marie Curie y Américo Vespucio, cuenta con un presupuesto de licitación de 111.035,07 euros, además de lo descrito en la actuación anterior, se suma que, en el tramo comprendido entre Américo Vespucio y el tablero del puente es necesario retirar los restos de las canaletas que discurren paralelas y adosadas a los bordillos de las aceras pues impiden la correcta ejecución de la nueva capa de rodadura.

# Salud prepara un decreto de alimentación saludable en colegios

Afectará también a centros sanitarios, de servicios sociales y de educación especial

**EP SEVILLA**

La Consejería de Salud y Familias de la Junta de Andalucía trabaja en la regulación de una oferta alimentaria “saludable y sostenible” en colegios, entre otros centros, con la dieta mediterránea como referente, con la que busca “contribuir a la reducción del sobrepeso y obesidad de la población andaluza, en especial de la infantil y

juvenil”. Así se recoge en el texto del proyecto de decreto de la Consejería de Salud y Familias, “por el que se garantiza la oferta alimentaria saludable y sostenible en centros docentes, sanitarios, sociales, sociosanitarios y dependencias del sector público radicado en Andalucía”, actualmente sometido al trámite de audiencia e información pública.

Entre los objetivos del decreto, que parte de la premisa de que la obesidad infantil constituye, “por sus repercusiones sanitarias, sociales y económicas, un importante desafío para la sociedad contemporánea”, figura el de garantizar dicha alimentación saludable

“siguiendo los principios básicos del patrón de dieta mediterránea”, y su ámbito de aplicación se extiende a centros que imparten enseñanzas de Educación Infantil, Primaria, Secundaria Obligatoria, Bachillerato, Formación Profesional e Idiomas, así como enseñanzas artísticas, deportivas, de educación de personas adultas y universitaria.

También se quiere aplicar este decreto a centros de Educación Especial, a residencias escolares y escuelas-hogar, a centros que impartan formación profesional para el empleo, centros sanitarios, centros de servicios sociales destinados a menores, mayo-

res y personas con discapacidad, además de “otros centros socio-sanitarios con régimen de internado o estancia de día”.

Para los menús escolares, el proyecto de decreto contempla que en su elaboración “se tendrán en cuenta las características gastronómicas de la zona y los productos de proximidad, temporada y ecológicos, tomando como referencia la dieta mediterránea”.

Además, se señala, entre otras cuestiones, que “el tamaño de las raciones servidas debe ser el adecuado a las necesidades nutricionales del alumnado” y, “para su cálculo, se debe contar con un procedimiento documentado, y para servirlo será necesario un mecanismo de medición”. Igualmente, el proyecto de decreto prevé que “no se permitirá al alumnado repetir plato, excepto en el caso de verdura cruda y fruta”.

## Consumo inicia una campaña centrada en los productos del cerdo ibérico

EP SEVILLA

La Dirección General de Consumo, dependiente de la Consejería de Salud y Familias de la Junta de Andalucía, está desarrollando en Jaén, Málaga y Sevilla una campaña de inspección dirigida a controlar el etiquetado y la publicidad de los productos de cerdo ibérico a la venta en Andalucía, para verificar que cumplen con la normativa vigente.

El objetivo es garantizar una correcta y leal competencia de los mercados y asegurar la defensa de los consumidores, evitando fraudes y confusiones con otros productos porcinos, no derivados del cerdo ibérico, que no respondan a sus expectativas, informa la Junta en una nota.

En total, se realizarán 90 controles de etiquetado por el personal inspector de los servicios provinciales de Consumo de Jaén, Málaga y Sevilla, que visitarán todo tipo de establecimientos abier-

Las inspecciones se desarrollan en las provincias de Jaén, Málaga y Sevilla

tos al público en general que se dediquen a la venta de productos alimenticios, como supermercados, grandes superficies o tiendas de alimentación tradicional.

La finalidad principal de esta campaña de inspección consiste en preservar la calidad y competitividad de unos productos tradicionales y de alto valor económico en un mercado transparente en el que queden garantizados tanto los derechos del consumidor como los del sector para evitar fraudes y distorsiones de la competencia con otros productos porcinos que no responden a las expectativas del consumidor.

Las inspecciones se realizan, por un lado, sobre los productos procedentes del despiece de la canal de animales porcinos ibéricos que se elaboren o comercialicen en fresco y están envasados, y por otro, de los productos elaborados, únicamente el jamón, la paleta y la caña de lomo. Se prestará una especial vigilancia a los productos que se encuentren fileteados y loncheados.



## Los sanitarios eligen desde hoy el nombre del antiguo Hospital Militar

### R. S.

Los trabajadores del Servicio Andaluz de Salud (SAS) de la provincia de Sevilla están convocados desde hoy a participar en el proceso por el que se pondrá un nombre nuevo y definitivo al antiguo Hospital Militar de Sevilla, reabierto por la Junta de Andalucía tras su rehabilitación, “después de 17 años de abandono”.

Este proceso participativo se articulará en dos fases. La primera de ellas se desarrollará desde hoy y hasta el próximo viernes. Durante este periodo, todos los trabajadores del SAS en la provincia de Sevilla, desde los profesionales sanitarios al personal de administración o de mantenimiento, podrán proponer nombres de manera abierta y sin limitaciones para el renovado centro hospitalario, a través de un enlace que llegará a todos ellos a través de su correo electrónico corporativo. Eso sí, cada trabajador sólo podrá realizar una única propuesta.

En una segunda fase de este proceso, según se indica en nota de prensa, los trabajadores volverán a votar para elegir el nombre entre los de una lista cerrada de posibles denominaciones, conformada a partir de las propuestas recogidas en la primera fase. La segunda fase se celebrará antes de que se concluya la rehabilitación completa del antiguo Hospital Militar, tras la que el centro hospitalario pasará, a partir del mes de julio, a formar parte del sistema público sanitario como nuevo hospital general.

Para la segunda votación, los trabajadores recibirán igualmente a través de sus correos electrónicos una nueva invitación para participar en dicha fase del proceso. El resultado de esa votación determinará el nombre del nuevo hospital de Sevilla.

La Junta de Andalucía explica que asumió la titularidad del antiguo Hospital Militar Vigil de Quiñones en 2003, una vez desafectado por el Ministerio de Defensa, anterior propietario. Pero nunca llegó a ponerlo en funcionamiento, hasta que, el 1 de febrero de 2021, en plena pandemia de Covid-19, el Gobierno andaluz lo reinauguró tras una rehabilitación de urgencia, que permitió abrirlo como hospital de emergencia Covid, con tres plantas de hospitalización con 141 camas, y 25 de UCI.

**SAQUEO** | EL INMUEBLE QUEDA REDUCIDO A LA ESTRUCTURA

● Un grupo de saqueadores destroza el edificio Soland Center, en Sanlúcar la Mayor, nueve años después de su inauguración como referente de las renovables

# INNOVACIÓN EN RUINAS

## Expolio de un edificio pionero de Abengoa

**Fernando Pérez Ávila**

El edificio Soland Center, en su día una de las apuestas de Abengoa por la innovación, es hoy un inmueble que pasaría por cualquiera de los edificios devastados de la guerra de Ucrania. O de Sarajevo en su día. Lo único que queda en pie es su estructura, tras un expolio continuado durante los últimos meses en el que un grupo de saqueadores se lo ha llevado todo. O casi todo, porque por el suelo aún quedan archivadores con los proyectos de Abengoa Solar, ficheros y documentos entre los que puede verse un acuerdo de confidencialidad que poco podrá ya cumplirse, pues está a la vista de cualquiera que se acerque por el inmueble.

ta del inmueble quedan dos revestimientos de metal, que dentro de unos días ya no estarán.

Las barandillas de las escaleras han desaparecido. Algunos de los escalones presentan destrozos. Queda algo del revestimiento de la fachada, pero la mayor parte de las planchas están en el suelo. Todo el entorno está cubierto de cristales rotos. Proceden de las cristaleras de la zona interior, que daban a un patio central en el que hoy se acumulan desechos.

La valla perimetral del que en teoría iba a ser el parque de innovación también ha desaparecido. La han ido cortando metro a metro. Ni la puerta de acceso al recinto permanece. Algunos de los bloques de cristal han caído sobre los cipreses, todavía jóvenes

Al menos la tarde del miércoles estaban todavía. En la azotea no quedan máquinas de aire acondicionado ni tuberías, aunque está todo lleno de restos de material aislante. También alguien se ha dejado una palanqueta y es fácil encontrar discos de las máquinas radiales portátiles utilizados por los ladrones.

Durante la visita de este periódico a las ruinas de Soland Center, el pasado miércoles, apareció un camión cargado con otro vehículo más pequeño en el remolque. El conductor dio una vuelta por las inmediaciones, se bajó y echó un vistazo. Al ver al fotógrafo decidió marcharse, probablemente creyendo que se trata de dos policías haciendo una inspección ocular y no de dos periodistas.



En las últimas semanas, el edificio, que llevaba tiempo sin uso, ha sido completamente expoliado. Decenas de personas han acudido con furgonetas para llevarse todo el material que han podido. Han arrancado tuberías, pelado cables de cobre, destrozado muebles, robado extintores, máquinas de aire acondicionado, mangueras, grifos, muebles, planchas aislantes, cristales... Del ascensor no quedan ni las puertas. Sólo en la planta más al-

to y poco altos, que rodean el edificio. Llama la atención un triciclo de juguete, roto, junto a los restos del inmueble, probablemente abandonado por alguno de los saqueadores.

No hay puertas, cualquiera puede entrar en la construcción y subir las escaleras. Un olor nauseabundo procede de uno de los cuartos de baño. No hay grifos ni agua, pero el retrete sigue en pie. El lavabo ya es historia. Los expoliadores han dejado los espejos.

Dentro del edificio quedan un par de sillas tiradas por el suelo y una mesa redonda en lo que en su día parece que fue un despacho de algún directivo. Hay calendarios de 2014 esparcidos entre restos de maderas, placas solares, cristales, muebles... Bajo un panel aparece un artilugio con un botón. Parece un botón del pánico oculto bajo una mesa. A unos metros hay un router que los saqueadores se han dejado atrás. Por el suelo, entre escombros



**PAISAJE APOCALÍPTICO.**

Distintas imágenes del edificio, en el que no queda ni el revestimiento de las paredes. Los suelos están llenos de escombros y restos, los cristales destrozados, no queda nada de metal, han desaparecido los ascensores, las máquinas de calefacción y todo el material que tenga algún valor como chatarra.

y cristales rotos, aparece de vez en cuando algún mando de aire acondicionado. En las paredes aún permanecen algunos de los carteles del inmueble original, como uno que recomienda mantener una temperatura de 25 grados centígrados. Hay butrones y agujeros en todas las paredes, que los saqueadores han practicado para extraer todo el cobre posible de los cables interiores. Tubos corrugados y espumas aislantes se acumulan en



REPORTAJE GRÁFICO: ANTONIO PIZARRO



Foto de la inauguración, con Griñán y Benjumea.

## Inaugurado en julio de 2013 tras una inversión de 3,2 millones

El edificio fue inaugurado por el entonces presidente de la Junta de Andalucía, José Antonio Griñán, y el de Abengoa, Felipe Benjumea, el 8 de julio de 2013. "La Junta y Abengoa inauguran el 'Aerópolis' de las renovables", fue el titular de la crónica que hizo este periódico sobre la puesta en funcionamiento del parque tecnológico. El nuevo recinto echaba a andar con la inauguración del centro de investigación, desarrollo e innovación (I+D+i) de la multinacional sevillana. El Soland Center era el primer (y finalmente sería el único) edificio que se levantaría en el parque. Contó con una inversión

de 3,2 millones de euros, aportados por la agencia de Innovación y Desarrollo de Andalucía (Idea) con la cofinanciación de los fondos Feder. Además de albergar el centro de investigación de Abengoa, que ocupaba 2.500 de los 3.500 metros cuadrados de superficie útil, también concentraba las oficinas de la Fundación Soland. Está ubicado a las afueras de Sanlúcar la Mayor, muy cerca de la planta solar PS10, la primera central térmica solar comercial de torre central y campo de helióstatos instalada en el mundo. Está al pie de la carretera A-472, a pocos kilómetros del río Guadiamar.



el suelo junto al resto de desperdicios. La rampa de entrada al aparcamiento subterráneo también está cubierta de escombros. En el sótano empiezan a acumularse restos, que empapan el agua de la lluvia de estos días. Una excursión al edificio con este tiempo puede resultar peligrosa. Sopla fuerte el viento y uno puede caerse en un mal apoyo, porque apenas queda suelo firme sobre el que pisar. Siempre hay alguna tabla o cris-

tal que cubre la superficie. No hay pared que tape el viento. Sopla fuerte y amenaza tormenta. Si se mira hacia la zona de la central solar se observan unas nubes negras que descargarán por la noche con fuerza sobre la capital andaluza.

Los expoliadores se han llevado prácticamente todos los cables y metales del edificio, pero todavía queda chatarra que reunir, sobre todo en la segunda planta. El miércoles no había nadie, proba-

blemente porque estaba lloviendo, pero fuentes policiales explicaron que días atrás había decenas de personas cargando todo lo que podían en furgonetas.

El expolio que ha sufrido este inmueble recuerda al de otros ocurridos en Sevilla. Por ejemplo, la antigua comisaría de la Policía Local en la isla de la Cartuja, que Urbanismo vendió a la constructora Detea y que ésta se encontró en estado ruinoso. Llegó incluso a motivar una denun-

cia de la empresa contra el Ayuntamiento de Sevilla por este motivo y por el retraso en la entrega del inmueble, que se demoró por más de dos años.

Otro edificio que fue expoliado hasta dejarlo casi en la estructura fue el de las naves de Renfe en San Jerónimo, que ahora han sido reformadas por el Ayuntamiento con dinero de los fondos europeos. El Consistorio pretende abrir a finales de 2022 el centro de innovación

ubicado en este edificio, pues el estado de ejecución de los trabajos ya supera el 90%.

Los empresarios de los polígonos industriales ya denunciaron prácticas similares en las naves que se quedaban libres durante la anterior crisis económica. Ocurrió sobre todo en grandes recintos como el polígono El Pino, donde los expoliadores eran capaces de retirar todo lo valioso de un edificio en cuestión de dos o tres días.

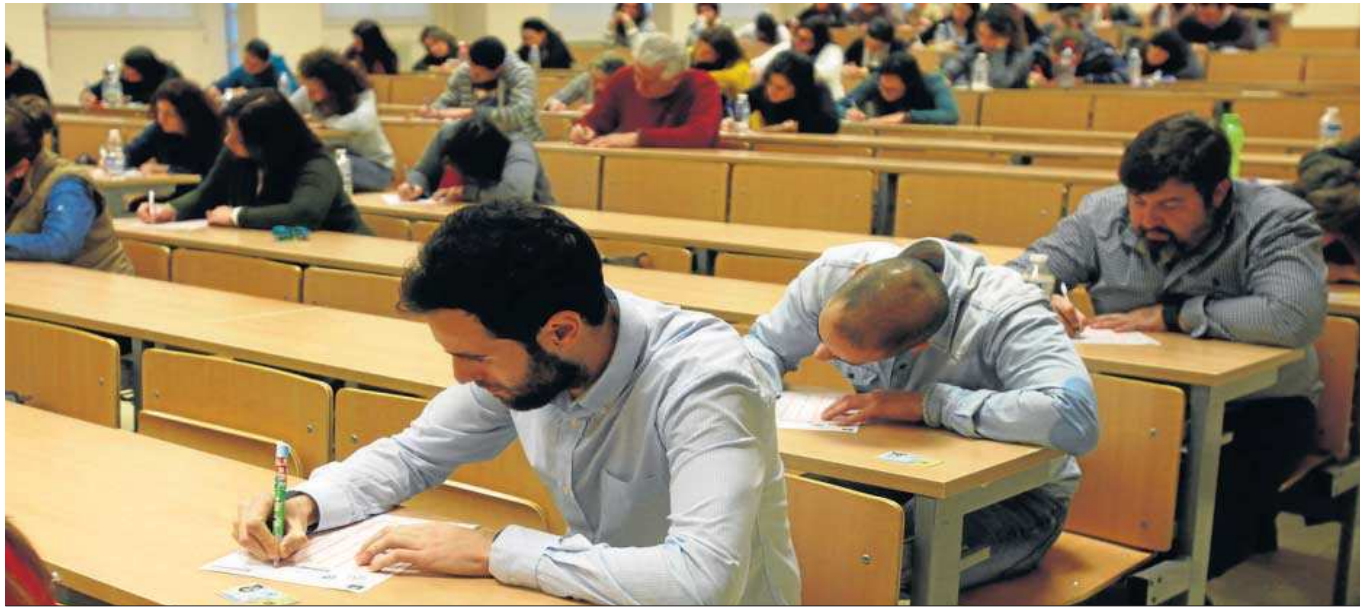

JOSÉ ÁNGEL GARCÍA

Imagen de archivo de unas oposiciones del SAS.

## 20.500 candidatos se examinan hoy para un a plaza fija en el SAS

La Junta oferta 1.205 vacantes para administrativo y 1.059 para médico de familia

**EP SEVILLA**

Un total de 20.500 candidatos se han inscrito a los exámenes de la Oferta de Empleo Público (OEP) del Servicio Andaluz de Salud (SAS) y de las agencias públicas empresariales sanitarias que se celebrarán hoy domingo en distintas sedes de to-

das las provincias de Andalucía de forma simultánea.

En concreto, se examinarán los candidatos a ocupar una plaza de administrativo (14.833), médicos de familia (en sus distintas especialidades: 2.310 candidatos), pediatras de Atención Primaria (424), odontostomatólogos (393), miembros del cuerpo superior facultativo: Farmacia y Veterinaria, facultativos especialistas de Oncología Médica y, técnicos de Salud (Educación para la Salud y Participación Comunitaria y de Sanidad Ambiental).

Por provincias, según indica

la Junta en nota de prensa, son 1.794 los candidatos que se examinan en Almería, 3.509 en Córdoba, 6.325 en Málaga, y 8.868 en Sevilla.

Esta Oferta de Empleo Público suma las correspondientes a los años 2018, 2019, 2020 y 2021, lo que supone convocar en total para todas las categorías 15.541 plazas, de las que 12.313 serán de acceso libre y 3.228 de promoción interna. En el caso de administrativo, se ofertan 1.205 plazas y para médicos de familia, 1.059 plazas.

En esta fase de oposición, la

prueba constará de un cuestionario teórico de 100 preguntas tipo test –más tres de reserva– con cuatro respuestas alternativas, y un cuestionario práctico de 50 preguntas tipo test con cuatro respuestas alternativas. La duración máxima para la realización de las dos pruebas será de tres horas.

La preparación de las pruebas se ha realizado además siguiendo las recomendaciones específicas para minimizar la posibilidad de contagios. Para ello, se mantendrá en las aulas la distancia interpersonal de seguridad de 1,5 metros, se limitarán los contactos en los distintos espacios y se insistirá en las medidas de prevención personal (uso de mascarilla quirúrgica, lavado de manos) y ventilación de todas las aulas.

Alto y claro

## UNA CAMPAÑA INTERESANTE



**JOSÉ ANTONIO CARRIZOSA**

Director de  
Diario de Sevilla

[jacarrizosa@diariodesevilla.es](mailto:jacarrizosa@diariodesevilla.es)

**D**ENTRO de un año por estas fechas Sevilla va a estar inmersa en la campaña para las elecciones municipales. Creo que no arriesgo mucho si anticipo que puede ser la más interesante de las tres o cuatro más recientes. De hecho, si observamos la política local de los últimos meses se puede apreciar que se van a confrontar dos modelos de entender Sevilla representados por dos personalidades muy diferentes, el actual alcalde y el candidato del PP, que tiene ideas propias sobre cuál debe ser el

futuro de la ciudad y que, aunque estén muy alejados ideológicamente, llegado el momento se podrán sentar a hablar de proyectos que son estratégicos. Por ejemplo, de infraestructuras o de desarrollo metropolitano. De hecho, lo podrían estar haciendo ya si el clima político nacional no estuviera tan enrarecido.

Antonio Muñoz ha caído de pie en la Alcaldía y eso es sobre todo mérito propio. El esfuerzo que está haciendo por abrirse a la parte de la ciudad que como miembro del Gobierno de Juan Espadas le era más ajena le está saliendo a cuenta. Y ha demostrado una capacidad de entendimiento con todo el mundo y de abordar directamente los problemas que se refleja en los muchos actos que llenan cada día su agenda y que están destinados a dejar de ser un desconocido para el sevillano de a pie.

Conocimiento también es lo que le falta a José Luis Sanz. El aspirante del Partido Popular, metido con calzador en la política municipal, está haciendo, en puro estilo Zoido, un trabajo diario de acercamiento a los barrios y a los problemas de Sevilla. El otro día en el Senado supo aprovechar la tribuna para acorralar a la ministra de Transportes, Raquel Sánchez, a cuenta del disparate que se está haciendo en torno a los túneles de la SE-40. Si Sanz logra en los próximos meses superar

la barrera de su falta de proyección pública puede convertirse en un candidato potente, que haga que el duelo electoral de Sevilla sea de resultado incierto.

El Ayuntamiento de Sevilla, objetivamente uno de los cuatro o cinco más importantes de España, ha tenido siempre el problema de que está demasiado cerca de la Junta y de la capitalidad política de la región. Y la sombra del Palacio de San Telmo ha oscurecido a la Casa Grande de la Plaza Nueva. Por eso los alcaldes de Sevilla ha sido figuras que se han movido en la discreción y que han tenido bajo perfil político. Pero en los últimos años asistimos en España, como en el resto de Europa, a una importancia creciente de las ciudades como centros de poder. En Sevilla en las próximas elecciones esta tendencia puede reflejarse en quién ocupe la Alcaldía. Sea el candidato socialista o el del PP.

---

Tanto Muñoz como Sanz tienen condiciones para convertirse en aspirantes serios y potentes a la Alcaldía

---

# Las nuevas universidades privadas ofertarán 13 grados y 12 másteres

● Así lo recoge el anteproyecto que avala la Atlántico-Mediterráneo y la Fernando III el Santo

EP SEVILLA

La oferta académica inicial de las dos universidades privadas que se quieren implantar en Andalucía y en cuyo reconocimiento trabaja la Junta –la Universidad Fernando III el Santo y la Universidad Tecnológica Atlántico-Mediterráneo– contempla un total de 13 grados, 12 másteres, un doble grado y un doctorado.

Así se desprende de los textos

de los anteproyectos de ley de reconocimiento de sendas universidades que la Consejería de Transformación Económica, Industria, Conocimiento y Universidades ha sometido al trámite de información pública.

De acuerdo a la información incluida en el texto del anteproyecto de ley de reconocimiento de la Universidad Fernando III el Santo, la oferta académica inicial de dicha institución, que será la cuarta Universidad CEU en España, consta de siete grados y cinco másteres, así como la impartición de un doble grado en Derecho y Administración y Dirección de Empresas.

En concreto, la citada universidad, que iniciará su actividad en el Campus Universitario CEU Andalucía, ubicado en Sevilla en el término municipal de Bor-

mujos, con modalidad presencial, prevé impartir en su Facultad de Ciencias Empresariales y Jurídicas cuatro grados, que serán de Administración y Dirección de Empresas; Marketing y Gestión Comercial; Relaciones Internacionales, y Derecho.

Asimismo, en dicha facultad prevé impartir el Doble Grado en Derecho y Administración y Dirección de Empresas, y cinco másteres, en Relaciones Internacionales y Diplomacia; Dirección de Empresas (MBA); Business Analytics & Big Data; Derecho de Nuevas Tecnologías y Auditoría de Cuentas. Por otro lado, en su Escuela Politécnica Superior, la Universidad Fernando III el Santo prevé ofertar un Grado en Ingeniería de Sistemas de Información, otro en Ingeniería de Sistemas de Teleco-

municación, y un tercero en Inteligencia de los Negocios.

Por su parte, el borrador del anteproyecto de Ley de reconocimiento de la Universidad Tecnológica Atlántico-Mediterráneo, promovida por la entidad Sapere Aude Arco Mediterráneo S.L., que ubicará su sede en Málaga y ofrecerá enseñanzas universitarias no presenciales, contempla que contará con dos facultades –de Empresa Digital, Tecnología y Derecho, y de Humanidades y Ciencias Sociales–, una Escuela de Doctorado y dos centros, de I+D+I y de emprendimiento y transferencia.

Las enseñanzas que prevé impartir inicialmente esta universidad privada suman seis grados, siete másteres y un doctorado, en Sociedad Digital y Tecnología: Ética, Educación, Emprendimiento e Innovación.



## El Gobierno recurre la Ley del Suelo de la Junta, clave en la política de Moreno

- ▶ El Ejecutivo central considera que hay 42 artículos que invaden competencias y podrían ser inconstitucionales
- ▶ Las dos administraciones han creado un grupo de trabajo para resolver las discrepancias y evitar el Constitucional

STELLA BENOT  
SEVILLA

El Gobierno central quiere parar la nueva Ley del Suelo de la Junta de Andalucía que el Parlamento autonómico aprobó el pasado mes de diciembre y que está plenamente en vigor. El Ejecutivo de Pedro Sánchez ha dado el paso previo para llevar esta norma ante el Tribunal Constitucional presentando una discrepancia con 42 artículos de su texto.

Siguiendo los protocolos establecidos, ambas administraciones han creado un grupo de trabajo que se reunirá en la primera quincena de abril para tratar de resolver estas discrepancias mediante un acuerdo, lo que han notificado al Tribunal Constitucional que está a la espera de los resultados de este grupo de trabajo. Si llegan a un acuerdo —como ya suce-

dió con el decreto-ley de regularización de las viviendas irregulares— se acabará la controversia. De lo contrario, la Ley del Suelo podría llegar al Constitucional en un proceso que tardaría años y que podría paralizar, o no, su aplicación.

Al margen de las cuestiones técnicas, la clave de todo este asunto es política. La Ley del Suelo (Ley de Impulso para la Sostenibilidad del Territorio de Andalucía, Lista por sus siglas) es una de las normas clave para el Gobierno de Juanma Moreno porque es uno de los pilares de su desarrollo económico previsto. La normativa modifica la vigente en materia de urbanismo y prevé el fomento del desarrollo de muchos pueblos que no habían podido crecer por falta de instrumentos técnicos para ello. Plantea un nuevo modelo en el urbanismo andaluz simplificando los trámites ad-

ministrativos al ampliar el uso de la declaración responsable y dar un nuevo tratamiento al silencio administrativo, de forma que el retraso o la inactividad de la administración no provoque la paralización de los planes y proyectos urbanísticos como sucedía hasta ahora.

Pero, además, resuelve un problema muy importante que los alcaldes llevan años denunciando. Con la normativa urbanística vigente, muchos municipios quedaron atrapados en la maraña legislativa de la antigua LOUA y han visto tumbados sus Planes Generales de Ordenación Urbana (PGOU), que se quedaron en el limbo de la inseguridad jurídica. La nueva ley ha tratado de deshacer esta maraña urbanística con la modificación de 44 normas y la derogación de tres leyes y tres decretos.

### El contenido del recurso

El Gobierno central alega en sus discrepancias diferentes cuestiones técnicas que podrían introducir matices en la nueva norma si se aceptan por parte de la Junta, que está completa-

mente dispuesta a negociar. La diferencia más seria está en el artículo 7 que introduce una modificación importante. Hasta ahora, cuando los tribunales anulaban una parte del planeamiento urbanístico —generalmente por impacto ambiental—, se anulaba entero. Un ejemplo de esto es el Plan General de Ordenación Urbana de Chiclana que se ha llevado más de diez años paralizado, situación similar a la que ha vivido el Puerto de Santa María. El artículo 7 de la nueva ley establece que «La invalidez de un instrumento de ordenación no implicará, necesariamente, la de otros o la de instrumentos de gestión cuyas determinaciones se puedan sustentar directamente en leyes, reglamentos u otros planes o tengan independencia funcional respecto a lo anulado».

Junto al artículo 7, se plantean discrepancias en los artículos 8, 9, 10, 14, 16, 18, 19, 22, 25, 28, 30, 32, 35, 50, 51, 61, 70, 76, 78, 80, 81, 82, 84, 85, 86, 92, 94, 96, 99, 101, 102, 103, 105, 118, 121, 136, 137, 139, 153, 155, 169, disposición adicional 9ª y disposición final 5ª.

Se trata en su mayoría de apreciaciones técnicas que, en opinión de la Junta, no afecta al contenido sustancial de la ley ya que no afecta a la calificación del suelo rústico que es la clave de la nueva norma del Gobierno andaluz. Otro ejemplo de las discre-

**La Consejería de Fomento está dispuesta a negociar ya que entiende que la controversia no afecta al espíritu de la norma**

## Un grupo de viviendas en un asentamiento diseminado en Córdoba //

VALERIO MERINO



pancias hace referencia a las competencias de los notarios y los registradores de la propiedad en las obras nuevas y en los trámites para lograr la licencia de primera ocupación. El Gobierno central entiende que se invaden competencias del poder judicial.

El Tribunal Constitucional ya ha admitido a trámite un recurso presentado contra esta ley por Unidas Podemos, el único grupo del Parlamento andaluz que votó en contra de la norma ya que el PSOE se abstuvo. Unidas Podemos entiende que se atenta contra la autonomía de los ayuntamientos, mientras que la Consejería de Fomento defiende precisamente lo contrario, que tienen más competencias. La norma cuenta con el aval de la Federación Andaluza de Municipios y Provincias y con el Consejo de Alcaldes.



*Los rumores sobre un posible **adelanto electoral para junio** vuelven a rondar los círculos políticos pero el Ejecutivo andaluz tiene prevista una agenda legislativa para llevar al Parlamento*

## Nuevas leyes en cartera: Flamenco y Atención Temprana

S. BENOT SEVILLA

**E**l rumor vuelve a tomar fuerza, curiosamente, entre las filas del PP. La última versión es que las elecciones andaluzas serán a mediados de junio, posiblemente los domingos 12 ó 19, después de la Romería de El Rocío y antes de que lleguen las vacaciones escolares que siempre provocan un cierto éxodo de los votantes a las playas. El argumento para esta fecha es aprovechar el efecto Feijóo tras el congreso del próximo fin de semana en Sevilla y también que el Gobierno andaluz evitaría así «quemarse» en los asuntos de gestión cotidiana.

Además, la fecha cogería al PSOE en un momento delicado ya que el optimismo que levantó el nombramiento de Juan Espadas parece haberse diluido tras estos ocho meses en los que no ha conseguido la popularidad que se esperaba. Al contrario, parece diluido y hay muchos frentes internos abiertos en el PSOE andaluz. Para colmo, a su izquierda todavía no hay candidato definido. Es más, no hay ni confluencia decidida ya que todavía se desconoce quién se sumará a Unidas Podemos para las próximas andaluzas. Hay negociaciones pero nada cerrado.

A esto se suma la descomposición de Ciudadanos que cada día es más evidente en el Parlamento andaluz. No hay riesgo de ruptura en el grupo parlamentario que ponga en solfa el

apoyo al Ejecutivo regional pero la situación es cada día más desagradable. Parece ser, según indican las encuestas, que los votos naranja irían al PP pero en política nada es seguro.

Vox es la última incógnita de la ecuación pero quizás la que más desestabiliza los argumentos políticos. Porque los de Abascal están rentabilizando las movilizaciones de los transportistas y las quejas de agricultores y ganaderos. O quizás no tanto si se rasca un poco entre quienes se movilizan con el Gobierno de Sánchez.

Sin embargo, llama la atención la distancia que hay entre estos comentarios y los que emanan del Gobierno andaluz. En el Palacio de San Telmo entienden que ya ha pasado el momento del adelanto y apuestan por el otoño. Lo dijo rotundo el propio presidente de la Junta, Juanma Moreno, en una

**Si se convocasen antes del verano, el Gobierno cogería al PSOE descolocado y a la izquierda sin candidato... pero a Vox reforzado**

**Desde San Telmo llaman a la tranquilidad y a que las leyes pendientes se tramiten con normalidad porque son relevantes**

entrevista a El País hace varias semanas. Y no lo ha desmentido.

Todo lo contrario. El Ejecutivo regional sigue trabajando con total normalidad asegurando que se agotará este periodo de sesiones, que llega hasta julio, y que se inaugurará el siguiente. Lo previsto es que las elecciones sean en noviembre.

Hay hechos objetivos sobre la mesa que avalan esta opción. El Gobierno andaluz tiene un calendario legislativo previsto a medio plazo y está dando los pasos administrativos para ello. Así, la comisión general de viceconsejeros está tramitando dos proyectos de ley, la Ley del Flamenco y la Ley de Atención Temprana, dos textos que están listos para que lleguen al Consejo Consultivo y pasen por el Consejo de Gobierno en un mes o así. Luego tendrían que llegar al Parlamento y, aunque no se aprobasen, sí es relevante que inicien su tramitación formal desde el punto de vista político.

Se trata de dos normas importantes para el Gobierno andaluz, la primera porque consolida la buena relación con el mundo de la Cultura —que no ha sido muy proclive a los populares— y la segunda porque responde a una importante batalla política entre los grupos y hay muchas familias que demandan más atención para sus hijos con necesidades especiales. Es una ley social que el Gobierno andaluz quiere aprobar como muestra de su compromiso con el tercer pilar del Estado del Bienestar.

No son, claro, las únicas normas que está redactando el Ejecutivo de Juanma Moreno. También está la Ley de Función Pública que de momento está sobre la mesa pero que ya está redactada. Es un asunto delicado porque afecta a casi 300.000 familias de forma directa por lo que quieren sacarla con el apoyo de los sindicatos.

Lo más inmediato son dos decretos leyes que, si no hay un cambio sustancial de última hora, se aprobará el próximo martes en el Consejo de Gobierno. Uno es el decreto de sequía con modificaciones con respecto a los fondos europeos de Resiliencia que gestiona el Gobierno central y el otro modifica la financiación de los centros residenciales para dependientes y mayores.

## Sanz en la mudá del Herodes

original



José Luis Sanz en la mudá del Herodes / M. G. (Sevilla)

Todos observamos cómo el alcalde está realizando un curso acelerado en materia cofradiera desde que tomó posesión del cargo en plenas fiestas de Navidad. Muñoz le echa interés y entusiasmo al asunto allí donde va. Pero no se esfuerza menos el candidato del PP a la Alcaldía, el senador José Luis Sanz, que procura dejarse ver en la bulla de los traslados y hasta de populares mudá como la que se celebra el domingo del Cabildo de Toma de Horas. *Oseluí* se fue a la Plaza de San Juan de la Palma a disfrutar de una mudá sevillanísima, la de los fantasmas que salen del almacén y realizan ese trayecto que sabe a antesala de la gloria misma de la noche del Domingo de Ramos, cuando ya disfrutemos del paso en su plenitud con el Señor del Silencio despreciado por ese Herodes sedente y cargado de joyas. La mudá del Herodes con sus fantasmas es uno de esos ritos de las cuaresmas no oficiales de nuestras vidas. Merece ser conocido y paladeado.

## La nueva Altadis de KKH, menos edificios protegidos y menor inversión

original

Sólo se mantendrían los dos almacenes Rama, la C del Cubo, las viviendas y la capilla. La inversión sería de 58,5 millones frente a los 200 millones anunciados



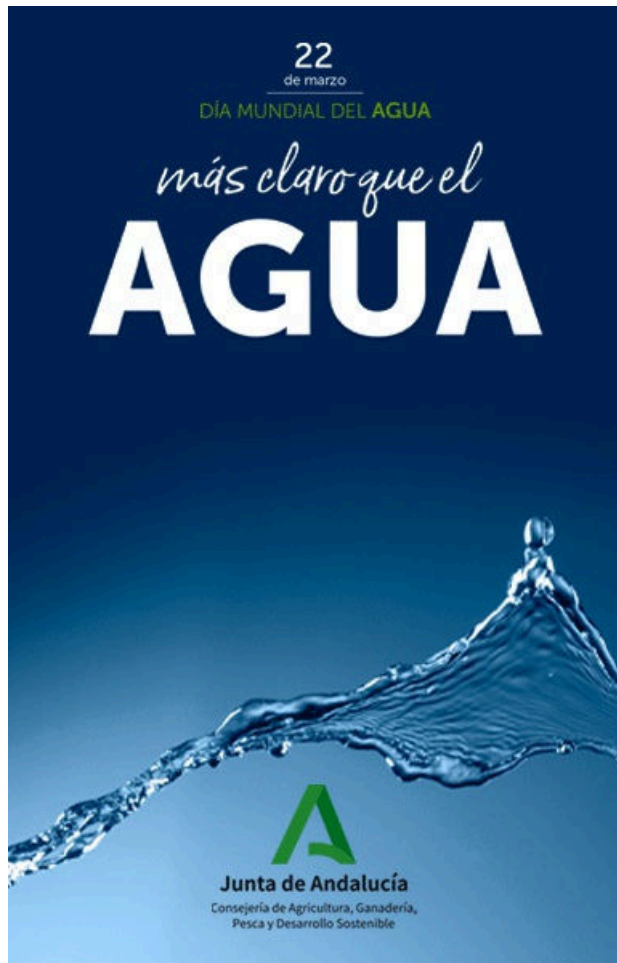

- Los técnicos de la Gerencia valoran el coste de todas las actuaciones comprometidas en 58.582.500 euros, la cuarta parte de lo que se pregona
- No haría falta recalificar la fábrica de Altadis para crear un paseo fluvial paralelo a la misma y a la dársena
- La Gerencia está propugnando desmontar uno de los edificios que componen el Cubo para que se amplíe el patio interior y se conecte mejor con la plaza

El Ayuntamiento de Sevilla abrió el 16 de marzo (2022) el plazo de alegaciones al proyecto de recalificación de los suelos de Altadis mediante la modificación N° 54 del PGOU para que pasen de industrial singular a terciarios. El plazo finaliza el 15 de abril, pero al ser Viernes Santo debería extenderse hasta el lunes 18 de abril. He aquí algunas de mis observaciones al documento de 555 páginas:

**-Tres alternativas:** los técnicos municipales dicen haber estudiado tres alternativas urbanísticas (la cero sería mantener la situación actual) para la antigua fábrica de tabacos y se han decantado por la N° 3 que, casualidad o coincidencia, es la que permitiría una ejecución más rápida del proyecto planteado por los compradores del complejo a Altadis, el fondo de inversión KKH Property Investors. Aun así, según la estimación de Urbanismo, se tardaría cuatro años en su terminación.

**-Los supuestos 200 millones de euros:** KKH Property viene hablando de que su proyecto para Altadis supondrá una inversión de 200 millones de euros, y hasta el alcalde, Antonio Muñoz, da pábulo a la cifra. Sin embargo, en el Estudio Económico-Financiero y de Viabilidad Económica de la Actuación, incluido en la propuesta de modificación del Plan General, los técnicos de la Gerencia, que se supone saben algo de esto, valoran el coste de todas las actuaciones comprometidas (tratamiento de los espacios libres, construcción de una pasarela peatonal, rehabilitación de edificios existentes, construcción de dos edificios de nueva planta - uno de oficinas y otro un hotel de cinco estrellas- y de un aparcamiento de 450 plazas) en

58.582.500 euros, prácticamente la cuarta parte de lo que se pregona. Y no parece que la factura de la decoración/equipamiento del hotel y del edificio de oficinas vaya a costar más que su construcción para elevar en demasía esa factura global.

**-Edificabilidad lucrativa:** Según los técnicos de Urbanismo, dado que la alternativa 3 permite a KKH Property una edificabilidad lucrativa sobre rasante de 36.500 m2/techo, el coste de ejecución del proyecto sería de 1.605 euros por m2/techo, lo que permite un margen suficiente para retribuir la edificabilidad en repercusión de entre 800 y 1.000 euros por m2. Multipliquen esas cifras repercutibles (que incluso podrían ser superiores) por 36.500 y tendrían una idea del beneficio posible sólo por este concepto.

**-El frente fluvial:** El Ayuntamiento presenta como un gran logro de la operación la conversión en dotación pública de 3.600 m2 de lo que denomina frente fluvial, que permitiría crear un paseo de casi 300 metros en contacto directo con el río y accesible desde la glorieta de las Cigarreras y desde los espacios libres interiores públicos (otros 2.600 m2) que se generen entre los diferentes edificios que componen el conjunto.

Sin embargo, no haría falta recalificar la fábrica de Altadis para crear un paseo fluvial paralelo a la misma y a la dársena, ya que esta zona está afectada por la ley de Costas y según una ortofoto del Ministerio para la Transición Ecológica, el Dominio Público Marítimo Terrestre afecta a toda la fachada fluvial de Altadis y puede que incluso a parte de la primera línea de edificios.

En virtud del artículo 132 de la Constitución, todos los ciudadanos deben tener garantizado el derecho al disfrute del Dominio Público, por lo que de confirmarse el deslinde que ha de solicitarse a Costas y ser aprobado por dicho Servicio, nos hallaríamos ante unos terrenos que serían públicos per se y por lo tanto Sevilla no ganaría en Altadis la dotación de que habla el Ayuntamiento. Dicho de otro modo, esa dotación ya existiría y por tanto las condiciones para crear el paseo fluvial.

Curiosamente, el documento municipal no recoge un deslinde aprobado por Costas, sino una mera propuesta encargada por la propia KKH Property, convertida así en juez y parte de sus propios intereses privados, a la empresa TCA Geomática.

**-La pasarela no es obligatoria:** El Ayuntamiento dice que se construirá una pasarela peatonal sobre la dársena entre el final de la avenida de Roma y los suelos de la antigua fábrica de tabacos por un importe aproximado de 4,5 millones de euros.

La Consejería de Cultura afirma que no forma parte del ámbito afectado por la modificación del PGOU, motivo por el cual no emite informe sobre la misma. Y añade: En todo caso se pone de manifiesto que en el acuerdo municipal por el que se aprueban las bases para dicha modificación se incluye **considerar la posibilidad** de conexión con la zona de Puerta de Jerez a través de una pasarela peatonal sobre el río, por lo que **el proyecto se excede** al decir dando cumplimiento a lo previsto en el apartado 3.B de las bases aprobadas en relación con dicha pasarela.

Así pues, por una parte el Gobierno local incumple el acuerdo unánime del Pleno municipal de reutilizar en esta zona el puente de hierro de la Gran Exposición Iberoamericana de 1929, cuyo centenario quiere conmemorar el alcalde por todo lo alto, y, por otra, publicita la construcción de la pasarela como un compromiso firme de KKH Property cuando es una mera posibilidad.



**-Demoliciones:** El documento incurre en la flagrante contradicción de afirmar que la actuación pretende mantener parte importante de la edificación existente, rehabilitándola y reutilizándola, como memoria de la fábrica de tabacos y del propio barrio de Los Remedios, cuando luego plantea una serie de demoliciones que supondrían una importante desvirtuación del complejo fabril tal y como ha llegado hasta nuestros días.

Con la coartada de abrir nuevos pasillos visuales y de tránsito peatonal para hacer más permeable el frente hacia el río y de reducir el efecto pantalla de los edificios de la fábrica propugna la demolición del edificio auxiliar, las ampliaciones, los cobertizos y el resto de lo que denomina elementos secundarios adosados a las edificaciones principales, por suponer - afirma- una alteración de las edificaciones y del conjunto de la fábrica e impedir la reordenación y puesta en uso del resto de edificaciones.

Deja abierta la posibilidad de intervención (desde conservación parcial a demolición) en el brazo Este-Oeste original del almacén de Rama 2.

Aboga por añadir una planta más al almacén de Rama 1 y al de Rama 2.

Aunque no aparece reflejado en el mapa resumen de Directrices de Protección y Ordenación del Espacio de la Fábrica de Tabacos, en diversas páginas se preconiza la demolición (con el eufemismo excluir de la protección) de la vivienda de los ingenieros situada más al Sur con ese mismo pretexto de permitir una mayor relación del barrio de Los Remedios con el río. O sea, que los 19,23 metros de distancia existentes entre el Cubo y la última vivienda no les parecen suficientes a los técnicos para permitir el paso y con tal de hacer su particular ensanche no les importa cargarse un edificio del complejo que dicen tratan de proteger (¿?).

Además, en el documento se califica como nuevas dotaciones públicas estas viviendas de los ingenieros (además de la del portero), lo cual supondría alterar interiormente (vaciarlas de contenido) su estructura doméstica, con lo que no quedaría ningún reflejo de ese uso pese al proclamado objetivo de conservar la memoria del complejo fabril.

Y atención a lo que se propugna para el denominado eje que se inicia en la plaza de 47 x 47 metros (2.209 m<sup>2</sup> de superficie, equivalente a la quinta parte de la Plaza Nueva) existente entre el edificio de oficinas y la capilla y en cuyo centro existe una fuente de la que se dice también podría ser eliminada.

Los técnicos de Urbanismo añaden que el cambio de uso de la edificación hacia otros de carácter más colectivo (equipamiento público/privado) abre la posibilidad de que el patio central del edificio de talleres y almacén de elaborados (lo que ahora llaman el Cubo) participe de la plaza a nivel de planta baja, por lo que es necesario matizar la protección del edificio de oficinas, en busca de una mayor integración espacial de todo el conjunto.

En este sentido -continúan- cabría la sustitución del edificio por otro que se adecue en mayor medida al uso de equipamiento propuesto en la ordenación, así como a la potenciación del eje compositivo, manteniendo su posición respecto a la plaza (). En caso de sustitución, deberán ser reubicados los bajo relieves de la fachada y los lienzos de Delhy Tejero localizados en la planta baja del edificio actual.

La Gerencia está propugnando, en resumen, desmontar uno de los edificios que componen el Cubo tras dejarlo sin protección (no le da valor por considerarlo, probablemente, como un mero añadido, pero también se pueden considerar añadidos posteriores capillas de la Catedral) para que se amplíe el patio interior y se conecte mejor con la plaza exterior.

Esa ampliación permitiría ganar espacio para, por ejemplo, instalación de veladores y celebración de espectáculos al aire libre.

**-¿El Guggenheim?:** Llegados a este punto hay que preguntarse qué gana realmente el Ayuntamiento con la operación. Como la capilla (950 m<sup>2</sup>) es un equipamiento privado ya cedido por KKH a la Hermandad de las Cigarreras, pues la vivienda del portero (305 m<sup>2</sup>), las viviendas de los ingenieros (660 m<sup>2</sup>, que serían menos en caso de demoler la más sureña) y la superficie edificada resultante que supere los 10.500 m<sup>2</sup> lucrativos de equipamiento privado para KKH en el Cubo, pero si los técnicos municipales preconizan la eliminación de elementos del mismo las posibilidades para el Consistorio serían aún menores.

¿Se puede creer que con estas magras concesiones la recalificación de Altadis es un proyecto de ciudad que supondrá para Sevilla, como dijo Muñoz, un impulso equivalente al que dio a Bilbao el museo Guggenheim (24.000 m<sup>2</sup>) o a Valencia la Ciudad de las Artes (más de 180.000 m<sup>2</sup>)?

## Los hombres y mujeres de Juanma en Génova

original

Juanma Moreno tendrá su hombre, o mujer, en la nueva Génova de Alberto Núñez Feijóo, en el núcleo duro de las reuniones de los lunes, con lo que repetirá el esquema de éxito que a Manuel Chaves le funcionó durante mucho tiempo. Una cabeza de puente en Madrid. Andalucía es la comunidad que más militantes aporta al PP, y aquí reside su principal Gobierno autonómico. Cuando Andalucía ha votado al PP en unas generales, como le ocurrió a Mariano Rajoy, las mayorías son absolutas.

Elías Bendodo, consejero de Presidencia, no ha podido ser el secretario general porque el número dos del PP nacional debe estar a tiempo completo en Génova, y Moreno lo quiere en la Junta, aunque no hay que descartar que el malagueño forme parte del comité de dirección. Sólo hubo un número dos del PP que fue, a la vez, presidenta autonómica, María Dolores de Cospedal, quien ocupó un cargo al que Javier Arenas renunció porque debía ocuparse por completo de Andalucía. Aquella decisión de Rajoy, la de Cospedal, se reveló errónea al poco tiempo, pero el ex presidente del Gobierno insistió en ella hasta dejar al partido roto en dos, o de Soraya o de la Cospe, pugna de la que Pablo Casado salió vencedor en primera instancia.

Y si no es Bendodo quien está en el comité de dirección, será Loles López, que es la secretaria general del PP andaluz y una de las pocas personas que estuvieron siempre con el hoy presidente de la Junta. También Bendodo. Y Pamela Hoyos, que le abrió un hueco en Cantabria cuando Moreno se presentó por la montaña, y hoy es una de las jefas del Ala Este de San Telmo. Fátima Báñez está en esa carrera, pero no sería, exactamente, una cuota de Moreno.

La estructura de mando del PP parte de esa dirección nacional, la que Fraga reunía en sus legendarios maitines, y avanza hacia el comité ejecutivo, donde habrá más andaluces. Es posible que Feijóo, que ya cuenta con el apoyo de Andalucía, prefiera un secretario general de Madrid, por lo que en su día pueda intentar Isabel Díaz Ayuso, quien al día de hoy es la preferida del votante del PP y de Vox, pero no de una España templada que se siente más segura con el gallego. El problema más grave de quien aún sigue siendo el presidente de la Xunta es Vox, de momento lo deja atrás, vienen días de efecto Feijóo, pero no durarán mucho. Su primera prueba será Andalucía, donde Moreno no sólo aspirar a gobernar en solitario, sino que tiene el reto de ganar unas elecciones por primera vez. Del fulgor del congreso de Sevilla dependerá que vayamos a las elecciones en junio u octubre, pero si Juanma Moreno las deja cuando toca, en otoño, nadie le echará nada en cara. No será Castilla y León.





# SEMANA SANTA CON MASCARILLAS

## La Campana

**JOSÉ  
JOAQUÍN  
LEÓN**



**H**OY se celebra el Cabildo de Toma de Horas, en el que quedarán oficialmente aprobados los horarios e itinerarios de la Semana Santa. En los dos últimos años no hubo estaciones de penitencia a la Catedral en Semana Santa, ni tampoco cabildos de toma de horas, pues no había nada que tomar. Este año aprobarán unos horarios e itinerarios de transición, parecidos a los de 2019, con ligeros ajustes. Se ha destacado como novedad que la cofradía de El Cerro del Águila sea la primera del Martes Santo (en 2019 fue la segunda, detrás de San Esteban), pero ese es su lugar natural por antigüedad; y es donde salía desde que se incorporó a la nómina de la Semana Santa en 1989.

Por consiguiente, en los horarios e itinerarios, será una Semana Santa parecida, con pocos ajustes. En la carrera oficial, ídem de ídem. En el aforamiento de calles, ya dijo Juan Carlos Cabrera, teniente de alcalde de Fiestas Mayores y de Seguridad, que no habrá más de los que ya había. El Ccop, con Diego Ramos al frente, quiere ser prudente y pasar lo más desapercibido posible, igual que los árbitros que no forman el taco. En resumen, se pretende que todo sea más o menos como era, cuando dejó de ser. La Semana Santa de 2020 la pasamos confinados y sin poder viajar ni a las parroquias. La Semana Santa de 2021 la pasamos entre colas

delante de los templos, con montajes evocadores y con pruebas para ver la capacidad de inventiva de los priostes. La Semana Santa de 2022 se pretende que enlace con la de 2019, después del paréntesis.

Pero la pandemia no ha terminado. Lo ha recordado la Junta de Andalucía. El presidente, Juanma Moreno, ha avisado de que el uso de la mascarilla en Semana Santa se va a recomendar incluso en exteriores. O sea, en las calles, en las bullas, en el momento de pasar los cortejos procesionales. Afecta a los que ven el discurrir de las cofradías, a la mamá o el papá que acompaña al niño o la niña, al que vende los globos, al que pasaba por allí, y a todo el mundo en general. Y desde que sale la cruz de guía de la Paz hasta que entra la Soledad en San Lorenzo. De Domingo de Ramos a Sábado Santo en la carrera oficial. Y también afecta a las Visperas y a la Resurrección, por supuesto.

Será una Semana Santa con mascarillas, pero en el paisaje urbano tenemos otra novedad. No me refiero a los obstáculos por obras, que todos los años ponen el alma en vilo a los diputados de gobierno afectados, sino a los obstáculos por veladores. Durante la pandemia, algunos bares y restaurantes han llenado de sillas y mesas más de la mitad de algunas plazas públicas y calles. Se ha asumido como normal y conveniente, para mitigar la ruina pandémica. Pero, en Semana Santa, las calles vuelven a ser de todos. Por citar un caso (y hay muchos) la plaza de la Alfalfa no se podrá quedar como está. Eso afectará a muchos negocios, que se deben adaptar a los horarios e itinerarios y permitir las vías de evacuación.

Por mucho que se intente, esta Semana Santa no será como las de antes. Aunque ver pasos en las calles nos permita olvidar las dificultades.

**MÁS NOTICIAS EMPRESARIALES**

# El PP se debate entre su modelo de partido centralizado o avanzar hacia otro confederal

► Los territorios piden tener acento propio y reconocen que se ha producido «un avance en ese sentido»

MARIANO CALLEJA  
MADRID

Hay términos que en el Partido Popular provocan un rechazo innato y chocan de frente con el ADN de esta formación política. Ocurre con las palabras federal o confederal, dos conceptos que forman parte de un universo político muy alejado de lo que es el PP desde su fundación. Por eso, un temblor –aunque sea leve– se deja sentir en los cimientos de esta organización política cuando estos últimos días, en algunos sectores populares, se alerta de la posibilidad de que el partido avance hacia un modelo confederal –y ojo porque se utiliza esa palabra y no otra–, con territorios y barones más fuertes y mucho más influyentes en todas las decisiones internas.

La mayor crisis de la historia del PP no podía superarse sin dejar huellas. Y una de ellas ha sido el papel protagonista que han tenido los presidentes autonómicos en la caída de toda la dirección nacional, con Pablo Casado a la cabeza, y en la convocatoria de un congreso extraordinario exprés para empezar una nueva etapa en apenas un mes. La ‘cumbre’ de barones con el presidente nacional del PP en Génova, el miércoles 23 de febrero, instauró de hecho un órgano interno con un poder real para forzar el relevo en la cúpula del partido y dar un golpe de timón para modificar el rumbo de forma drástica.

La ‘alianza’ de tres de los barones con más peso, Alberto Núñez Feijóo, Juanma Moreno e Isabel Díaz Ayuso, fue determinante a la hora de encauzar y resolver la tormenta perfecta que estaba viviendo el PP. Y el resto de presidentes en cada una de las comunidades aplaudieron y se unieron a ellos para pasar página cuanto antes, después de haber sido escuchados y de formar parte de las discusiones y los acuerdos finales.

Algunos barones consultados por ABC destacaron el giro que ha dado el PP en relación con el papel de los presidentes regionales del partido: «Ahora se nos escucha, se tienen en cuenta nuestras opiniones y esto se va a mantener así en el futuro», destacan desde el norte. Uno de los líderes autonómicos del PP se refiere a las virtudes de tener un órgano interno estable y permanente con los 17 presidentes regionales, algo así como una conferencia de presidentes pero solo del PP, donde el líder



Díaz Ayuso y Moreno Bonilla, líderes del PP madrileño y andaluz // EFE

## DOS CAMINOS

### Los barones y la crisis

**Los presidentes del PP en las comunidades autónomas han tenido un peso clave en la crisis del partido y en su resolución, con Feijóo a la cabeza. Su influencia ha crecido internamente. «Nos movemos en esa línea de avance, pero nadie está abonado al confederalismo», afirma un barón.**

### Acento propio en las regiones

**Alfonso Alonso pidió «acento propio» para el PP vasco, y acabó fuera de la dirección regional. «Cada territorio de España es distinto, pero siempre debemos estar bajo el paraguas común del PP», aseguran barones consultados.**

### El modelo confederal

**«Claro que hay debate interno. No podemos ser un partido confederal, aunque en esta crisis lo hemos parecido con la fuerza de los barones. Necesitamos una dirección nacional fuerte. Excederse en las competencias generará fricción», advierten desde el Congreso.**

### Cuotas territoriales

**La posibilidad de que en los órganos de dirección del partido que surjan del congreso de Sevilla haya cuotas territoriales es una de las claves en este debate del PP. «Las cuotas forman parte más del modelo confederal. Es más razonable formar equipos fuertes con los mejores y sin cuotas», señalan.**

nacional consensúe con ellos las líneas maestras de la acción política.

«Feijóo se ha encargado de dar protagonismo a los presidentes autonómicos desde el minuto uno, algo que no teníamos antes, y se va a mantener», asegura uno de los barones. Esa relevancia territorial se verá, de entrada, en la docena de congresos regionales pendientes, donde los principales protagonistas están convencidos de que Feijóo no impondrá, sino que escuchará a las direcciones regionales y atenderá sus criterios. «Va a escuchar a los presidentes, algo que no pasaba antes».

### Estado de las Autonomías

Los barones se sienten más fuertes y presentes, pero rechazan de plano hablar de partido confederal. Incluso en algunos casos les indigna que se compare el mayor peso que han adquirido con un modelo que les produce rechazo en sí mismo. «El PP no es un partido confederal. Es autonomista, que no es lo mismo. Entendemos muy bien la España de las autonomías y de las provincias y ahí sí que se va a profundizar. Feijóo es un convencido porque lo ha vivido», comenta uno de los nuevos barones. Defienden un mayor papel y un peso especial de las regiones dentro del PP, pero acto seguido precisan: «Nos movemos en esa línea de avance, pero nadie en el PP está abonado al confederalismo». ¿Cuestión de términos?

«Vamos a estar mejor coordinados, a tener más voz. Si hay reuniones u órganos con los 17 presidentes y se estabilizan y se convierten en algo permanente, eso es bueno», apuntan desde las regiones. «Pero eso no es nada confederal, es estar más pegados al terreno». «Cada territorio de España es distinto», insiste un presidente autonómico, partidario de que el PP tenga acento propio en cada comunidad. «Hay un avance en ese sentido, pero siempre bajo el paraguas común del partido». Lo de tener ‘acento propio’ ya lo propuso Alfonso Alonso para el PP vasco, y acabó fuera de la dirección regional del partido, bajo el mandato de Casado y García Egea.

Los barones reclaman así más peso e influencia, pero sin adentrarse en el espinoso debate del federalismo. En el Congreso de los Diputados, los populares hablan con menos tapujos y alertan, de forma mayoritaria, de los riesgos que tendría instaurar en la práctica un modelo confederal, aunque no se use ese término. «En el modelo confederal hay más una asociación de partidos, con cuotas territoriales en los órganos internos. Ese modelo ha sido del PSOE, no del PP», advierten fuentes parlamentarias. «Si se impone ese modelo en el PP, habrá un problema porque se puede romper el partido desde el punto de vista programático», avisan. «Si avanzamos hacia un partido confederal, nos equivocaremos», aseguran portavoces parlamentarios del PP.

«Claro que hay debate, pero no podemos ser un partido confederal. Necesitamos una dirección nacional fuerte y que las regiones asuman sus responsabilidades en sus territorios. Excederse de eso es problemático porque genera fricciones internas», alertan.

# El temor a la reforma de Escrivá eleva un 14% las jubilaciones anticipadas

- ▶ El primer mes de aplicación de la reforma deja 16.544 retiros prematuros
- ▶ En comparación con 2020, las salidas previas a la edad legal aumentan en un 65,4%

GONZALO D. VELARDE  
MADRID

La primera parte de la reforma de las pensiones que entró en vigor el pasado 1 de enero ya está mostrando los efectos de su despliegue. En el primer mes de aplicación, el resultado no se ajusta del todo al objetivo marcado con la introducción de las nuevas medidas. Una de las principales, la reforma de las jubilaciones anticipadas, parece haber tenido un efecto contrario tras impulsar en el pasado mes de enero el número de abandonos prematuros del mercado de trabajo, previos a la edad legal de jubilación.

Los expertos apuntan que el fenómeno responde principalmente a la incertidumbre generada por la ley auspiciada por el Ministerio de Inclusión, Seguridad Social y Migraciones, que prevé cambios sustanciales en las pensiones pudiendo mermar la cuantía de las mismas, y la propia inestabilidad de la coyuntura social y económica, que fomenta el anticipo de la decisión sobre la jubilación.

En enero de 2022 entraron en vigor los nuevos coeficientes reductores para los supuestos de las jubilaciones anticipadas voluntarias. Este punto de la reforma -junto con los incentivos para el retraso se la jubilación- pretende aproximar la edad real de jubilación, hoy en torno a los 64,5 años según las últimas cifras del Banco de España, a la edad legal de retiro, que en 2022 se sitúa en 66 años y 2 meses.

Sin embargo, en el primer mes del año las jubilaciones anticipadas repuntaron un 14% en comparación con el mismo periodo de 2021, es decir, 2.081 trabajadores más salieron del mercado laboral antes de la edad legal de retiro. Si observamos la comparativa con enero de 2020, este aumento de las jubilaciones anticipadas asciende al 65,4%. Mientras que en enero de hace dos años abandonaron prematuramente su vida laboral unos 9.998 trabajadores, esta cifra aumentó hasta los 16.544 en enero de 2022, y hasta los 16.544 este mes de enero. El nivel más alto en el trienio y el primer año en que la reforma está en vigor.

**Aumenta el abandono prematuro del mercado laboral**  
Evolución de las jubilaciones totales y anticipadas en España

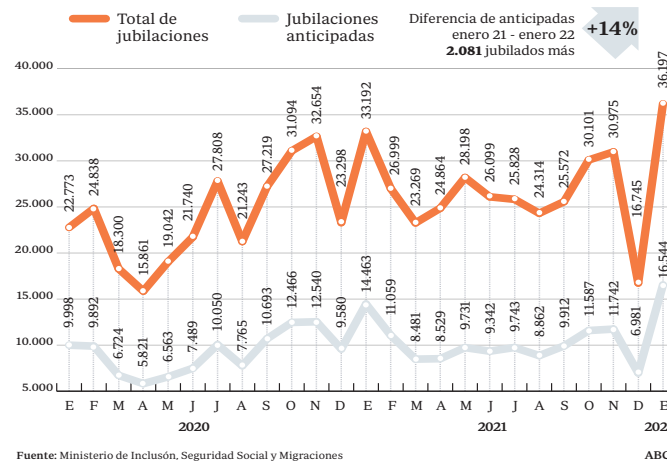

Fuente: Ministerio de Inclusión, Seguridad Social y Migraciones  
ABC

También ha crecido el número de jubilaciones totales desde los 22.773 retiros de enero de 2020 y los 33.192 de 2021, hasta los 36.197 de 2022 (un 9% más que el año anterior). De hecho, el primer mes del presente ejercicio es el que más jubilaciones registra de los últimos 17 años, según confirman los datos de Seguridad Social.

## Crece la incertidumbre

En este punto, los despachos y consultoras sí que confirman un incremento de las consultas en los últimos meses sobre el impacto que puede tener para los futuros beneficiarios de pensión la reforma del Gobierno, que se está llevando a cabo en dos fases, y cuya parte más dura está por llegar.

Así lo reconoce Eva Hernández Velasco, socia responsable del Departa-

## El nuevo esquema reduce los coeficientes reductores excepto en al adelantar el retiro 24 o 23 meses a la edad legal

Los jubilados con pensión máxima tienen hasta 2024 para evitar la nueva penalización

mento de Derecho Laboral de Alemany, Escalona & Escalante, que asegura que se ha podido observar en los últimos meses un incremento de estas consultas, principalmente de las dirigidas a conocer la cuantía de la prestación resultante tras los cambios introducidos en la Ley General de la Seguridad Social para este año.

Del mismo modo, Álvaro Granado, director responsable del área de Pensiones de KPMG Abogados, señala en declaraciones para ABC que se aprecia un clima de dudas generalizadas y de incertidumbre por el efecto que puede tener la reforma. Recuerda que los trabajadores con derecho a la pensión máxima que pretendan salir de forma anticipada 24 o 23 meses antes de la edad legal de jubilación sí sufrirán mayores penalizaciones con el nuevo pliego de coeficientes reductores.

Estos últimos tienen hasta 2024 para beneficiarse del modelo previo a la reforma para las jubilaciones anticipadas. A partir de ese ejercicio, podrían sufrir recortes de hasta el 21% por adelantar al máximo posible su salida del mercado laboral.

«Las razones del aumento de las jubilaciones anticipadas son dos. Por una parte, la entrada en vigor de la reforma de las pensiones ha cambiado los coeficientes reductores aplicables en caso de jubilación anticipada, ya sea de forma voluntaria o involuntaria. En el primer caso, estos nuevos coeficientes, para casi todos los supuestos de anticipación en la edad de

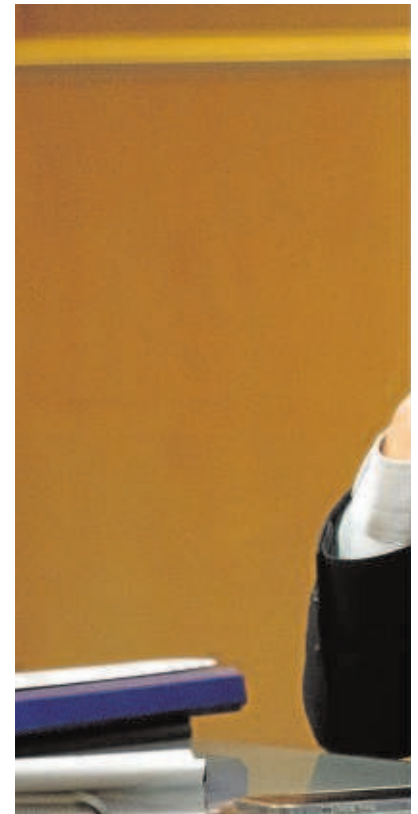

El ministro de Inclusión, Seguridad Social y Migraciones, José Luis Escrivá// EP

jubilación, resultan menos gravosos que los vigentes hasta 31 de diciembre de 2021, ya que, por ejemplo, una persona que decidiera acceder a jubilación con 63 años y 6 meses en el año 2022, y contando con menos de 38 años y 6 meses de cotizaciones, tendría una reducción en su pensión de jubilación del 9,78%, frente al 14% que se aplicaba hasta el año anterior. Por el contrario, en los casos donde el jubilado tuviera derecho a la pensión máxima el nuevo sistema le perjudicaría», apunta Granado.

Por otra parte, «la situación de incertidumbre que nos acompaña en los últimos años podría ser sin duda otro de los factores que condicione al trabajador a la hora de tomar la decisión sobre su edad de acceso a la jubilación, esperando contar con un ingreso seguro y cierto desde la primera fecha en la que se tenga derecho a acceder a jubilación, sabiendo que la penalización por esta anticipación puede ser perfectamente asumible», explica el experto de KPMG.

## Razones económicas

El Gobierno defiende esta reforma de las jubilaciones anticipadas por entender que actuará como elemento de disuasión para aquellos trabajadores con rentas más altas que quieren adelantar su salida del mercado de trabajo. Hasta el momento, en muchos ca-



...sos, el hecho de contar con bases reguladoras que rebasan con creces la cuantía de la pensión máxima permitía a estos jubilados abandonar el mercado laboral de forma prematura y sin sufrir penalización alguna en la cuantía de sus prestaciones una vez aplicados los coeficientes sobre la base reguladora, lo que les permitía continuar en la pensión máxima. La Seguridad Social calcula una re-

ducción media en estos casos de solo el 2% por anticipar dos años el acceso a la jubilación.

Aquí, además, computa que antes de la reforma estas penalizaciones se aplicaban sobre la base reguladora y a partir de ahora serán directamente sobre la cuantía de la prestación, eliminándose así la posibilidad de que esta operación se salde con una rebaja exigua.

# Yolanda Díaz justifica la continuidad del Gobierno de coalición en la crisis energética

► Unidas Podemos busca influir en el decreto de emergencia, que será determinante hasta el final de la legislatura

GREGORIA CARO  
MADRID

La situación de emergencia derivada de la guerra en Ucrania ha forzado a Yolanda Díaz a retrasar otra vez la fase de configuración de su proyecto electoral. La vicepresidenta está preocupada por las protestas y la inflación y es consciente de que la respuesta del Gobierno de coalición a estas semanas marcadas por la crisis energética determinará los 20 meses que aún quedan de legislatura hasta las generales.

Unidas Podemos sabe que ser 'decisivos' en el decreto que se aprobará mañana en el Consejo de Ministros es fundamental para ellos, así como evitar las miraditas del presidente del Go-

bierno, Pedro Sánchez, al PP; es decir, cualquier giro a la derecha para aprobar en el Congreso dichas ayudas. Pero romper la coalición es hoy quimérico. Gabriel Rufián (ERC) ha cargado contra Díaz con dureza esta semana, al cuestionar la utilidad de Unidas Podemos. Están «tragando demasiados sapos», atizó.

Fuentes de Unidas Podemos aprecian cierto electoralismo en sus palabras, pero son conocedores de que una parte de la izquierda recibe ese cuestionamiento. Influir en el decreto energético para ayudar a resolver la crisis neutralizaría estos reproches, porque en Unidas Podemos están convencidos de que sus bases no entenderían la decisión de romper el pacto.

## Empatía con las protestas

En una entrevista en 'La Vanguardia', ayer, Díaz fue cristalina: «La coalición es más necesaria que nunca, lo que tenemos enfrente es de una enorme preocupación y nunca voy a contribuir a que puedan gobernar quienes cues-

tionan los derechos fundamentales».

La vicepresidenta celebra que Sánchez consiguiera un «trato especial» para España en el Consejo Europeo y desde su entorno se admite un buen trabajo del presidente en el exterior. Pero si bien entienden que quisiera esperar a ver qué consenso se alcanzaba en Bruselas, también se transmite preocupación por la distancia que crece entre la calle y los políticos estos días.

En la entrevista citada, Díaz apela a la empatía: «Los gobiernos tienen que tener alma y estar pegaditos a la gente». Es discreta, no carga contra los socialistas, pero lo transmite en un contexto en el que se reprende al PSOE por su falta de concreción. Fuentes moradas pedían el miércoles «celeridad» en los pasillos del Congreso y recordaban lo mal que lo están pasando algunos sectores; como los transportistas, por ejemplo, que trabajan a pérdidas.

## Reunidos todo el domingo

Ayer el jefe de Gabinete de la vicepresidenta, Josep Vendrell; el secretario

de Estado de Trabajo, Joaquín Pérez Rey, y su homólogo en Derechos Sociales, Nacho Álvarez, se citaron con Moncloa en una negociación que ocupó toda la mañana y se dilató hasta avanzada la tarde. Díaz lleva semanas marcando perfil diferenciador, recordándole al PSOE sus compromisos de legislatura y endureciendo el tono contra el presidente. Con el voluntazo de la posición con el Sahara, le llegó a acusar de «incumplir el mandato de país».

Si en este escenario de crisis Sánchez encuentra otros apoyos, y esto quiebra el bloque de la investidura, el flanco morado perderá autoridad en el momento más crítico de la legislatura. Pablo Echenique criticaba esta semana que el PSOE se está alejando del bloque de independentistas y nacionalistas.

Estos socios, que siempre han incomodado al PSOE, también notan cómo Sánchez está tomando distancia. Tener que apoyarse en ellos fue de hecho uno de los dolores de cabeza del presidente para aceptar el actual pacto con Podemos, les rehúye a priori en temas delicados. La situación no es fácil para Díaz. La guerra y la emergencia energética hacen que Sánchez tome decisiones inesperadas: facilitar el envío de armas a Ucrania, anunciar un aumento del gasto militar, ceder ante el plan de autonomía de Marruecos sobre el pueblo saharauí. Maniobras que incomodan a Unidas Podemos y les presentan subordinados a la última palabra de su socio del Ejecutivo.



**EN LÍNEA**  
**EDUARDO BARBA**

## Planificación

Quizás el caos no sea fruto de una falta de organización sino de lo contrario: todo se planifica de cara a las elecciones

**L**AS obras que han comenzado en Nervión para ampliar el recorrido del tranvía presentan objetivos claros y hasta loables. Por un lado, se van a cambiar las canalizaciones y colectores de una zona, la del entorno del Tamarguillo, que se ha prestado siempre a las inundaciones cuando las borrascas fueron intensas. Por otro, se va a dotar de un transporte rápido y ecológico a verdaderas arterias de Sevilla para estudiantes, trabajadores y comercios y se va a llevar ese tren ligero hasta la misma estación de fe-

rrrocarriles para generar un nuevo intercambiador. Y por último, se va a regenerar urbanísticamente un espacio central de la capital con más y mejores hábitats para el peatón, zonas verdes y puntos de esparcimiento. Al menos, esa es la teoría. La justificación medioambiental y 'sostenible' ha servido, además, para recibir una inyección de fondos europeos sin los que sería imposible ejecutar el proyecto. Hasta ahí, lógico.

Ahora bien, el presente es demoledor. Los contundentes cortes de tráfico en avenidas principales han generado un auténtico colapso prácticamente en media ciudad por los atascos que causa desviar una circulación intensa a calles secundarias o hasta terciarias que son incapaces de absorber esa densidad. Ha ayudado a este desastre que se sufre cada día el solapamiento de varias obras de primera índole en vías de comunicación cruciales. Se han puesto en marcha los trabajos del Metrocentro mientras está ya completamente cortada la Cruz Roja, se ha dejado en único sentido la Carretera de Carmona, se ha reducido el giro en la Florida hasta Luis Montoto por un cajón de obra, se ha llenado de vallas la Ronda Histórica para

reducir la calzada y ampliar aceras y carril bici, se está reurbanizando Torneo y se ha cortado completamente del Alamillo a la Barqueta. Todo a la vez, aunque parezca mentira. No se han articulado alternativas para poder circular con cierta fluidez ni mucho menos para estacionar. Y tampoco parece haberse tenido demasiado en cuenta esa coincidencia de todas estas iniciativas urbanas a pesar de que no es precisamente pequeño el número de áreas municipales que pueden dedicarse a ello. La ampliación del itinerario del tranvía y toda la reurbanización paralela no son el problema en sí, sino la falta de una programación adecuada para escalar los proyectos. Podría parecer, por tanto, que no existe estudio alguno de la situación. Pero pensándolo bien, quizás el caos no sea fruto de una falta de organización sino justo de lo contrario: todo se planifica de cara a las elecciones con la idea de poder presentar a los ciudadanos lustrosas realidades y empujarlos a meter en al urna la papeleta del partido que gobierna. Lo que no suele calibrarse bien es el 'efecto boomerang' de estos grandes planes. Que Muñoz pregunte a Monteseirín, que lo haga.

## Tres tipos de responsabilidades profesionales que el promotor inmobiliario asume (y que seguramente no conoce)

El Correo • original

El promotor inmobiliario es ese titular del sector de la construcción que oficialmente se ocupa de encargar el proyecto y de suministrar al proyectista la información previa necesaria, así como de **autorizar cualquier modificación que se dé en el proyecto**. Además, es la persona encargada de **gestionar y obtener las licencias y autorizaciones necesarias para edificar y contratar la ejecución del proyecto**.

La figura del promotor inmobiliario está sujeta a la Ley 38/1999, de 5 de noviembre, de Ordenación de la Edificación (ver PDF). Esta ley regula todo el proceso de la edificación y fija las obligaciones y responsabilidades de cada parte interviniente para asegurar la calidad del producto terminado y la adecuada protección de los intereses de los usuarios. En este sentido están reguladas las garantías aseguradoras obligatorias y responsabilidades que el promotor asume, entre ellas la Garantía Decenal, Afianzamiento de Cantidades entregadas a cuenta y la Responsabilidad Civil del Promotor.

Pero hay otros aspectos que el promotor inmobiliario desconoce, y que, como responsable del proyecto, podrían hacerle perder todo su patrimonio. Según explica Antonio Morera Vallejo, presidente de la compañía de seguros MIC Insurance, especialista en pólizas para el sector de la construcción Hablamos de que, como titular del proyecto debe por supuesto de contratar la Garantía Decenal obligatoria, pero debe saber que, además de su propia responsabilidad civil profesional, será subsidiariamente responsable de las posibles negligencias que sus técnicos (arquitectos, aparejadores, ) puedan cometer, aunque sean profesionales independientes. Por ejemplo, si durante el periodo de 10 años posterior a la terminación de una obra el arquitecto deja de pagar su póliza de Responsabilidad Civil Profesional por cualquier razón, o el capital asegurado fuera insuficiente, la falta de garantía la debe asumir el promotor. Y realmente, **hay un porcentaje muy alto de profesionales técnicos que han dejado de pagar sus pólizas profesionales porque no han tenido trabajo**, o porque se han dedicado a otras actividades. Si en este caso hubiera un problema en la obra ejecutada cuya responsabilidad recayera sobre el arquitecto, lo tendría que asumir subsidiariamente el promotor, con todas sus consecuencias económicas.

La segunda responsabilidad que el promotor desconoce es la de posibles reclamaciones como Alto Cargo por errores o negligencia en la promoción durante un plazo de diez años después de la entrega. Antonio Morera afirma que **estamos hablando de indemnizaciones muy cuantiosas y complicadas de defender en el momento en que haya una reclamación sólida**.

Desde su posición de compañía aseguradora, Antonio Morera relata que otro ejemplo de responsabilidades ajenas para el promotor ocurrió durante el periodo en el que el edificio está terminado y aún se está tramitando la entrega de las viviendas con sus correspondientes escrituras, que más o menos son un par de meses. Pues en este periodo el edificio sufrió un incendio, la póliza Todo Riesgos Construcción había finalizado, y carecía de cobertura de daños durante ese tiempo, por lo que el promotor tuvo que asumir el importante coste de las consecuencias del incendio. En este caso, **las garantías aseguradoras que ofrece MIC Insurance sí que garantizan las viviendas también durante este periodo, hasta que sean debidamente recepcionadas por los compradores**.

En este sentido la compañía de seguros MIC Insurance se ha especializado en ofrecer todo tipo de pólizas aseguradoras para el Sector de la Construcción con el objetivo de ayudar al profesional al desempeño de su labor con total tranquilidad. Para ello ha diseñado varios novedosos paquetes aseguradores dirigidos al promotor inmobiliario, que le ayudarán a garantizar todas sus posibles responsabilidades y obligaciones sin poner en riesgo su patrimonio.

Se trata de hacerlo de la forma más cómoda posible y por eso hemos diseñado varios paquetes aseguradores que incluyen las coberturas mencionadas anteriormente, desde la



Garantía Decenal, el Afianzamiento de Cantidades Anticipadas, el Todo Riesgo Constructor, la Responsabilidad Profesional de Arquitectos y Aparejadores, la Responsabilidad Civil Profesional como Promotor, también en su caso la de Gestor de Cooperativas y la de Altos Cargos, explica el presidente de MIC Insurance.

Antonio Morera argumenta también que este paquete asegurador global lo hemos diseñado nosotros porque tenemos el conocimiento y la experiencia en todos estos riesgos, porque en todos ellos somos expertos desde hace más de 40 años, y gracias esto hemos conseguido afinar unas primas muy competitivas que nuestros colaboradores (agencias de suscripción y corredores de seguros) valoran mucho y están respondiendo a las expectativas del mercado, además de por generar una mayor calidad aseguradora a sus clientes.

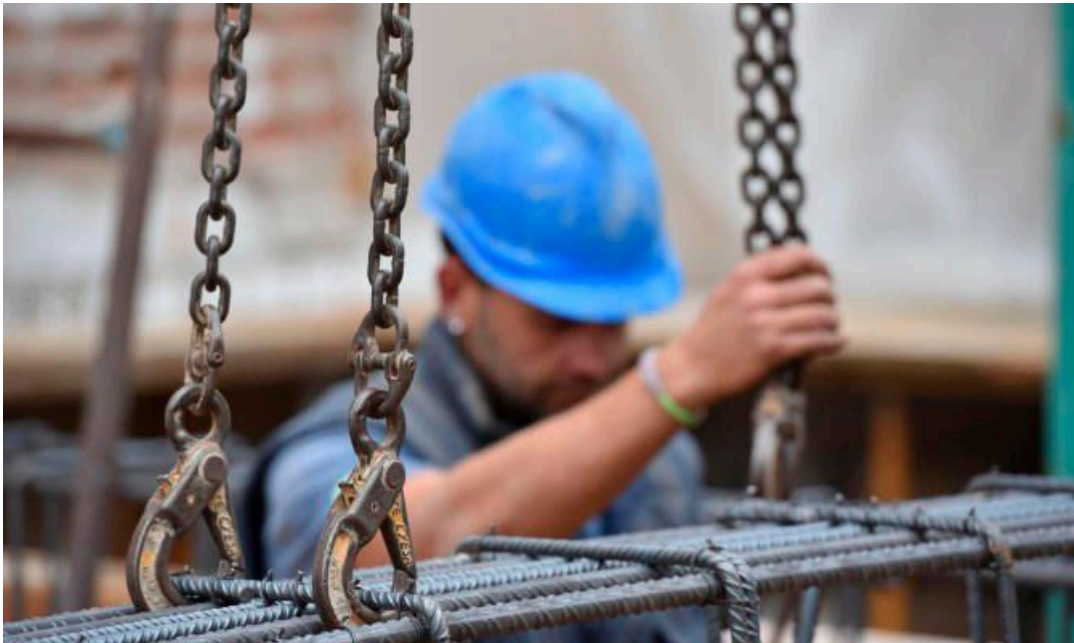

# El acuerdo en Bruselas da aire a Sánchez en una de sus semanas más complicadas

● El presidente salva la resistencia de una parte de la UE a rebajar el precio de la luz, pero tiene aún la losa de la huelga de transportistas y el enfado de socios y PP por su viraje con el Sahara

José Miguel Blanco (Efe) MADRID

El acuerdo logrado por los Veintisiete en Bruselas que avaló que España y Portugal puedan adoptar medidas propias en el mercado de la energía dio un respiro al presidente del Gobierno, Pedro Sánchez, en una de sus semanas más difíciles desde que llegó al Palacio de la Moncloa.

En el plazo de siete días, Sánchez ha afrontado una huelga de transportistas que sigue activa, la resistencia de parte de los países de la UE a permitir acciones inminentes que rebajen el precio de la luz, y una avalancha de críticas por su cambio de posición sobre el Sáhara Occidental que ha unido desde a sus socios de Unidas Podemos hasta al Partido Popular.

“Tras la tempestad, vendrá la calma”, aseguran fuentes de Moncloa, convencidas de que el paso del tiempo permitirá comprobar que las decisiones del Gobierno



Pedro Sánchez, en la comparecencia en Bruselas el pasado viernes tras el Consejo Europeo.

STEPHANIE LECODQ / EFE

Desde Moncloa se admite el error de ligar a los huelguistas con la ultraderecha

tienen un efecto claro en favor de los intereses generales del país.

Es lo que afirman que ocurrirá por ejemplo con el giro en la relación con Marruecos, ya que consideran que la situación era “insostenible” y la vía abierta permitirá reabrir fronteras y un mayor control de los flujos migratorios.

La decisión no ha sido comprendida aún por gran parte de los grupos del Congreso e incluso por sectores socialistas que esperan que se desvele una razón que permita entender el porqué de modificar una posición histórica sobre el Sáhara. Pero desde el Gobierno se afirma que no hay ningún motivo oculto, que el ministro de Asuntos Exteriores, José Manuel Albares, ya ha expuesto los argumentos y que el propio Sánchez los reiterará en su comparecencia del próximo miércoles ante el pleno del Congreso.

Si se mantienen las posiciones expresadas, y nada hace pensar hasta ahora que vayan a variar, el presidente del Gobierno se encontrará con un rechazo unánime a esa nueva política ya sea por el fondo o por la forma.

Ni Unidas Podemos (incluida su vicepresidenta segunda, Yolanda Díaz) ni ninguno de sus socios de

## Yolanda Díaz reafirma su lealtad al presidente

La vicepresidenta del Gobierno Yolanda Díaz, cabeza de Unidas Podemos en el Ejecutivo de coalición con el PSOE, reconoce que existe “un malestar” social que “a veces es muy silencioso” y que requiere la atención de los políticos. “Los gobiernos –considera– tienen que tener alma y estar pegaditos a la gente”. En una entrevista este domingo en *La Vanguardia*, la también ministra de Trabajo y

Economía Social sostiene que “hay un malestar y un ruido, que a veces es muy silencioso, que está soterrado, y los dirigentes políticos tienen que atender a los silencios de la calle. Y esto no es de ahora, esto ya lleva tiempo. Los gobiernos tienen que tener alma y estar pegaditos a la gente”. Díaz muestra su lealtad con Pedro Sánchez ante la guerra de Ucrania y su preocupación por el ambiente social que se respira en

España, pero también su incomodidad por el cambio de actitud del país respecto al Sahara y por el hecho de que no se comunicara a su partido el pacto con Marruecos, “la única decisión que a mí no se me ha consultado” y que, de haberlo hecho, “quizá no nos hubiéramos dañado tanto”, asegura. “En los gobiernos de coalición hay que respetar a las partes. Las formas son importantes en política”, mantiene la

ministra, que considera que, aun cuando las competencias en Exteriores son del presidente, “este es un tema serio y la democracia debemos cuidarla”. A pesar de ello, reconoce tener “una magnífica relación” con Sánchez y asegura que no pone líneas rojas. “Eso no es negociar, eso es imponer. Este país necesita más que nunca este Gobierno de coalición. Es decir, voy a reivindicar el Gobierno de coalición más que nunca, porque lo que tenemos enfrente es de una enorme preocupación”, dice.

investidura avala esa decisión. Y el nuevo PP que llega de la mano de Alberto Núñez Feijóo ha vertido duras acusaciones contra Sánchez por no consensuar un asunto que forma parte de una política de Estado como son las relaciones exteriores, y ha dejado entrever que con el relevo en el liderazgo del partido tampoco va a ser fácil llegar a acuerdos.

La comparecencia de Sánchez ante el Congreso no será específica sobre Marruecos, sino que servirá para que explique también las cumbres de la OTAN y de la UE de esta semana en Bruselas, el acuer-

do europeo en materia de energía que permitirá a España y Portugal adoptar medidas propias para frenar el precio de la luz, y el plan nacional que aprobará la víspera el Consejo de Ministros. A ese plan se remite el Gobierno como respuesta a las aspiraciones de los sectores más afectados por las consecuencias de la guerra en Ucrania.

Entre ellos los transportistas, una parte de los cuales sigue echando un pulso al Gobierno porque mantiene la huelga pese al acuerdo entre el Ministerio de Transportes y el Comité Nacional de Transporte por Carretera.

“No estuvimos finos”, se admite desde el Gobierno ante sus valoraciones iniciales que ligaban a los huelguistas con la ultraderecha y ante el rechazo a reunirse con los convocantes.

Pero las fuentes del Ejecutivo afirman que se están “volcando” en todos los frentes para intentar dar respuesta a este y otros sectores como el pesquero o el agrícola y eso se plasmará de forma clara en el plan que aprobará el Consejo de Ministros el martes, que están convencidos de que calmará el malestar social.

A Sánchez tampoco le fue fácil

convencer el viernes al resto de líderes europeos para lograr lo que se ha denominado “excepción ibérica” para que España y Portugal puedan actuar con medidas propias para intentar rebajar el precio de la luz.

Diez días antes inició una gira europea llevando en su cartera propuestas más ambiciosas y comunes para todos los socios, pero ante la imposibilidad de que se materializaran de forma inminente, apostó por esa solución específica para la Península Ibérica atendiendo a su peculiaridad de “isla energética”.

Publicación	Diario de Sevilla General, 35
SopORTE	Prensa Escrita
Circulación	17 469
Difusión	13 983
Audiencia	72 000

Fecha	28/03/2022
País	España
V. Comunicación	2 891 EUR (3,175 USD)
Tamaño	79,30 cm² (12,7%)
V.Publicitario	1010 EUR (1109 USD)



## Escrivá estima que unos 80.000 ucranianos han llegado ya a España

EP BARCELONA

El ministro de Inclusión, Seguridad Social y Migraciones, José Luis Escrivá, aseguró ayer que las comunidades autónomas financiarán los gastos extraordinarios –sanidad, educación y acogida de los menores no acompañados– derivados de la llegada de refugiados de Ucrania con fondos europeos.

En una entrevista publicada ayer en *La Vanguardia* recogida por EP, aplaudió que el Gobierno haya “estado en contacto con las comunidades desde el primer momento y la relación general con ellas ha sido impecable”.

Cifró en hasta 80.000 los refugiados ucranianos llegados a España, aunque subrayó que “cuantificar esto es complicadísimo”

puesto que muchos de ellos aún no contactaron con las autoridades.

Explicó que el 60% de los refugiados son adultos –el 75%, mujeres– y que más de la mitad tienen estudios superiores, algo que “puede cambiar ya que es posible que los primeros en salir hayan sido aquellos con más recursos”.

Sostuvo que España “ha ido un paso más allá” que la UE en la

materia puesto que ha decidido acoger a quien llegue de Ucrania, sea cual sea su nacionalidad, en sus palabras.

Por otro lado, hoy saldrá un avión A-400 del Ejército del Aire con material ofensivo para la legítima defensa de Ucrania, según informó el Ministerio de Defensa. Además, mañana saldrá también otra aeronave con una ambulancia blindada del Ejército de Tierra para ayudar a evacuar heridos desde las ciudades más afectadas por la guerra. Este último vuelo también transportará 54 palés de medicamentos y material sanitario.

Publicación	ABC Sevilla General, 40
Soporte	Prensa Escrita
Circulación	23 300
Difusión	17 565
Audiencia	66 720

Fecha	27/03/2022
País	España
V. Comunicación	27 228 EUR (29,906 USD)
Tamaño	532,56 cm <sup>2</sup> (85,4%)
V.Publicitario	66 613 EUR (7263 USD)



El Cuervo de Sevilla (Lebrija) 1992  
 Isla Mayor (La Puebla del Río) 1994  
 El Palmar de Troya (Utrera) 2018

La Guijarrrosa (Santaelita) 2018

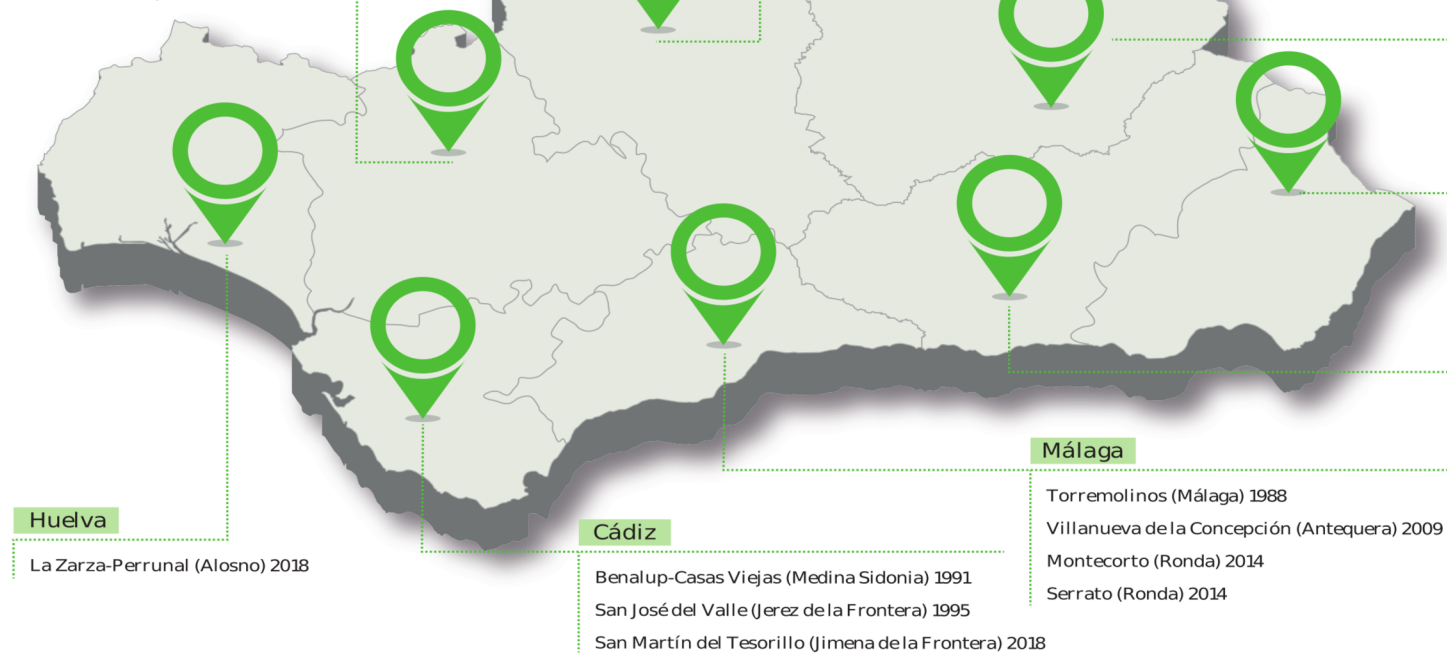

# Los pueblos de Andalucía quieren autonomía: 27 nuevos desde 1982

- La segregación es la tónica en la comunidad autónoma donde nunca se han unido dos municipios
- El primero fue El Ejido en 1982 y el último ha sido El Palmar de Troya en 2018. Hay un proceso abierto ahora

STELLA BENOT SEVILLA

La fusión de dos municipios de Badajoz a los que apenas separaba una calle ha sido noticia nacional. Los alcaldes de Don Benito y Villanueva de la Serena plantearon a sus vecinos un referéndum para unir sus fuerzas y convertirse en la tercera ciudad de Extremadura por volumen de población. Con 64.000 habitantes están por detrás de Badajoz y Cáceres y superan a la capital de la comunidad autónoma

(Mérida) después de que los vecinos dieran su aprobación no sin cierta polémica. El objetivo es claro: tener acceso a mayores subvenciones, poder competir por los fondos europeos y, por lo tanto ofrecer mejores servicios públicos. Es un proceso largo y burocrático que no terminará hasta 2031 pero que ya se ha iniciado sin retorno.

Sin embargo, este planteamiento es completamente insólito en el municipalismo andaluz donde nunca en la historia de la Democracia se han fusionado dos ayuntamientos. Todo

lo contrario, desde 1982 se han segregado términos municipales y hay 27 nuevos pueblos en la comunidad autónoma hasta un total de 785 en la actualidad.

Esta es también la tónica en España donde sólo se han fusionado cuatro municipios gallegos a principios de los 2000 pero la mayoría de las modificaciones en las lindes municipales han sido para crear nuevos pueblos.

La Junta de Andalucía, administración competente, no tiene ahora ningún otro expediente de segregación abierto aunque todavía está pendiente de resolución el de la localidad onubense de Tharsis. Esta Entidad Local Autónoma pidió la segregación del municipio matriz de Alosno y fue aprobada por el Consejo de Gobierno en 2018. Había acuerdo entre el municipio matriz, Alosno, y la entidad que quería segregarse pero una asociación de vecinos de la localidad, denominada «Asociación por Alosno» presentó un recurso ante el TSJA pidiendo la nulidad del pro-

ceso. El Alto Tribunal le dio la razón y el contencioso ha llegado hasta el Supremo ya que Tharsis ha recurrido y se está a la espera de que finalice el procedimiento, lo que supondrá más de un año. El caso de estos municipios onubenses es paradigmático ya que la segregación generó diversas manifestaciones de los vecinos a favor y en contra y generó un clima de tensión en la localidad y la ELA de Tharsis.

## Un caso de éxito

El primer municipio que se creó por segregación fue El Ejido en Almería que se separó de Dalías en el año 1982. La jugada salió bien porque ahora El Ejido es la tercera ciudad en importancia en la provincia de Almería y cuenta, según el censo oficial del INE, con 84.005 habitantes. Dalías, sin embargo, se ha quedado en 4.031 vecinos.

La provincia donde más municipios nuevos se han creado ha sido Granada que es también la que tiene mayor número de pueblos de toda la

Distribuido para CONFEDERACIÓN DE EMPRESARIOS DE SEVILLA \* Este artículo no puede distribuirse sin el consentimiento expreso del dueño de los derechos de autor.

## Nuevos municipios creados mediante segregación desde 1977

### Jaén

Arroyo del Ojanco (Beas de Segura) 1994

### Almería

El Ejido (Dalías) 1982

La Mojonera (Félix) 1984

Balanegra (Berja) 2015

### Granada

Cuevas del Campo (Zújar) 1983

Zagra (Loja) 1987

Valderrubio (Pinos Puente) 2013

Dehesas Viejas (Iznalloz) 2014

Játar (Arenas del Rey) 2015

Domingo Pérez de Granada (Iznalloz) 2015

Fornes (Arenas del Rey) 2018

Torrenueva Costa (Motril) 2018

ABC SEVILLA

comunidad autónoma. Entre los años 1993 y 2018 se crearon ocho nuevos municipios con una curiosidad: dos de ellos se desgajaron de la localidad de Arenas del Rey, Játar y Fornes. Aquí las circunstancias han sido diferentes porque el pueblo matriz, Arenas del Rey, tiene un censo de 1.178 habitantes, mientras que Játar registra 599 vecinos y Fornes 555 habitantes.

En el otro extremo está Huelva que sólo tiene un municipio nuevo, La Zarza-Perrunal cuya matriz fue Alosno, el mismo municipio del que se quiere desgajar Tharsis. En este caso el peso poblacional es diferente ya que Alosno roza los cuatro mil habitantes (3.942 según el INE) mientras que Tharsis tiene 1.480 vecinos censados.

### Un caso excepcional

La normativa para crear nuevos municipios en Andalucía establece un procedimiento garantista y complejo que lleva años de tramitación aunque todo el plazo depende de la voluntad del ayuntamiento matriz y del acuerdo de los que se quieren segregar. Y establece claramente que tiene un carácter «excepcional». Un dato llamativo. No hay que cumplir ningún requisito mínimo de población para crear un pueblo nuevo.

La ley prevé diversas formas para cambiar los términos municipales: segregación, fusión, agregación e incorporación, si bien en Andalucía sólo se ha utilizado el primer supuesto.

**Tharsis quiere separarse de Alosno, en Huelva, pero un grupo de vecinos recurrió y el proceso está en el Tribunal Supremo**

**La normativa no exige cumplir con ningún requisito mínimo de población para crear un pueblo nuevo**

Los territorios quieren su autonomía y la capacidad para gestionar sus recursos y tomar decisiones sobre su futuro.

Hay que tener en cuenta varias cuestiones que son relevantes. Sólo se pueden separar núcleos de población ya asentados y necesitan de la conformidad expresa, acordada por mayoría absoluta, del ayuntamiento matriz. Además, deben cumplir varios requisitos demostrando «interés público», que el territorio del nuevo municipio cuente con unas características que singularicen su propia identidad sobre la base de razones históricas, sociales, económicas, laborales, geográficas y urbanísticas; y que entre los núcleos principales de población del municipio matriz y del territorio que pretende la segregación exista una notable dificultad de acceso caracterizada por la distancia, orografía adversa, duración del trayecto en vehículo automotor, carencia de servicio público de transporte de viajeros u otras de similar naturaleza.

### La Línea

Si hay un municipio con especiales circunstancias en Andalucía es La Línea de la Concepción. O eso es lo que piensa su alcalde, Juan Franco, quien ha iniciado los trámites para pedir que su pueblo obtenga la calificación de Ciudad Autónoma. En julio de 2021, el Pleno del Ayuntamiento aprobó iniciar los trámites para ser declarado Ciudad Autónoma, un estatus como el que tienen Ceuta y Melilla. Para ello, deberá realizar una consulta a sus vecinos previa autorización del Congreso y del Senado, en un proceso que está en trámite.

El alcalde linense busca así impulsar la economía de su ciudad que tiene unas características especiales ya que, con 50.000 habitantes, unos 11.000 cruzan todos los días la verja para trabajar en Gibraltar. El Brexit y la pandemia han castigado a un territorio que tiene, además, un 41% de paro y muy pocas empresas asentadas. Con la declaración como Ciudad Autónoma tendrían acceso a un régimen fiscal especial con el que podrían competir con Gibraltar a la hora de captar empresas.

Este estatus supondría una segregación de la comunidad autónoma andaluza, con la provincia de Cádiz y con la mancomunidad de municipios del Campo de Gibraltar.

**SAQUEO** | EL INMUEBLE QUEDA REDUCIDO A LA ESTRUCTURA

● Un grupo de saqueadores destroza el edificio Soland Center, en Sanlúcar la Mayor, nueve años después de su inauguración como referente de las renovables

# INNOVACIÓN EN RUINAS

## Expolio de un edificio pionero de Abengoa

**Fernando Pérez Ávila**

El edificio Soland Center, en su día una de las apuestas de Abengoa por la innovación, es hoy un inmueble que pasaría por cualquiera de los edificios devastados de la guerra de Ucrania. O de Sarajevo en su día. Lo único que queda en pie es su estructura, tras un expolio continuado durante los últimos meses en el que un grupo de saqueadores se lo ha llevado todo. O casi todo, porque por el suelo aún quedan archivadores con los proyectos de Abengoa Solar, ficheros y documentos entre los que puede verse un acuerdo de confidencialidad que poco podrá ya cumplirse, pues está a la vista de cualquiera que se acerque por el inmueble.

ta del inmueble quedan dos revestimientos de metal, que dentro de unos días ya no estarán.

Las barandillas de las escaleras han desaparecido. Algunos de los escalones presentan destrozos. Queda algo del revestimiento de la fachada, pero la mayor parte de las planchas están en el suelo. Todo el entorno está cubierto de cristales rotos. Proceden de las cristaleras de la zona interior, que daban a un patio central en el que hoy se acumulan desechos.

La valla perimetral del que en teoría iba a ser el parque de innovación también ha desaparecido. La han ido cortando metro a metro. Ni la puerta de acceso al recinto permanece. Algunos de los bloques de cristal han caído sobre los cipreses, todavía jóvenes

Al menos la tarde del miércoles estaban todavía. En la azotea no quedan máquinas de aire acondicionado ni tuberías, aunque está todo lleno de restos de material aislante. También alguien se ha dejado una palanqueta y es fácil encontrar discos de las máquinas radiales portátiles utilizados por los ladrones.

Durante la visita de este periódico a las ruinas de Soland Center, el pasado miércoles, apareció un camión cargado con otro vehículo más pequeño en el remolque. El conductor dio una vuelta por las inmediaciones, se bajó y echó un vistazo. Al ver al fotógrafo decidió marcharse, probablemente creyendo que se trata de dos policías haciendo una inspección ocular y no de dos periodistas.



En las últimas semanas, el edificio, que llevaba tiempo sin uso, ha sido completamente expoliado. Decenas de personas han accedido con furgonetas para llevarse todo el material que han podido. Han arrancado tuberías, pelado cables de cobre, destrozado muebles, robado extintores, máquinas de aire acondicionado, mangueras, grifos, muebles, planchas aislantes, cristales... Del ascensor no quedan ni las puertas. Sólo en la planta más al-

to y poco altos, que rodean el edificio. Llama la atención un triciclo de juguete, roto, junto a los restos del inmueble, probablemente abandonado por alguno de los saqueadores.

No hay puertas, cualquiera puede entrar en la construcción y subir las escaleras. Un olor nauseabundo procede de uno de los cuartos de baño. No hay grifos ni agua, pero el retrete sigue en pie. El lavabo ya es historia. Los expoliadores han dejado los espejos.

Dentro del edificio quedan un par de sillas tiradas por el suelo y una mesa redonda en lo que en su día parece que fue un despacho de algún directivo. Hay calendarios de 2014 esparcidos entre restos de maderas, placas solares, cristales, muebles... Bajo un panel aparece un artilugio con un botón. Parece un botón del pánico oculto bajo una mesa. A unos metros hay un router que los saqueadores se han dejado atrás. Por el suelo, entre escombros

**PAISAJE APOCALÍPTICO.**

Distintas imágenes del edificio, en el que no queda ni el revestimiento de las paredes. Los suelos están llenos de escombros y restos, los cristales destrozados, no queda nada de metal, han desaparecido los ascensores, las máquinas de calefacción y todo el material que tenga algún valor como chatarra.

y cristales rotos, aparece de vez en cuando algún mando de aire acondicionado. En las paredes aún permanecen algunos de los carteles del inmueble original, como uno que recomienda mantener una temperatura de 25 grados centígrados. Hay butrones y agujeros en todas las paredes, que los saqueadores han practicado para extraer todo el cobre posible de los cables interiores. Tubos corrugados y espumas aislantes se acumulan en



REPORTAJE GRÁFICO: ANTONIO PIZARRO



Foto de la inauguración, con Griñán y Benjumea.

## Inaugurado en julio de 2013 tras una inversión de 3,2 millones

El edificio fue inaugurado por el entonces presidente de la Junta de Andalucía, José Antonio Griñán, y el de Abengoa, Felipe Benjumea, el 8 de julio de 2013. "La Junta y Abengoa inauguran el 'Aerópolis' de las renovables", fue el titular de la crónica que hizo este periódico sobre la puesta en funcionamiento del parque tecnológico. El nuevo recinto echaba a andar con la inauguración del centro de investigación, desarrollo e innovación (I+D+i) de la multinacional sevillana. El Soland Center era el primer (y finalmente sería el único) edificio que se levantaría en el parque. Contó con una inversión

de 3,2 millones de euros, aportados por la agencia de Innovación y Desarrollo de Andalucía (Idea) con la cofinanciación de los fondos Feder. Además de albergar el centro de investigación de Abengoa, que ocupaba 2.500 de los 3.500 metros cuadrados de superficie útil, también concentraba las oficinas de la Fundación Soland. Está ubicado a las afueras de Sanlúcar la Mayor, muy cerca de la planta solar PS10, la primera central térmica solar comercial de torre central y campo de helióstatos instalada en el mundo. Está al pie de la carretera A-472, a pocos kilómetros del río Guadiamar.



el suelo junto al resto de desperdicios. La rampa de entrada al aparcamiento subterráneo también está cubierta de escombros. En el sótano empiezan a acumularse restos, que empapan el agua de la lluvia de estos días. Una excursión al edificio con este tiempo puede resultar peligrosa. Sopla fuerte el viento y uno puede caerse en un mal apoyo, porque apenas queda suelo firme sobre el que pisar. Siempre hay alguna tabla o cris-

tal que cubre la superficie. No hay pared que tape el viento. Sopla fuerte y amenaza tormenta. Si se mira hacia la zona de la central solar se observan unas nubes negras que descargarán por la noche con fuerza sobre la capital andaluza.

Los expoliadores se han llevado prácticamente todos los cables y metales del edificio, pero todavía queda chatarra que reunir, sobre todo en la segunda planta. El miércoles no había nadie, proba-

blemente porque estaba lloviendo, pero fuentes policiales explicaron que días atrás había decenas de personas cargando todo lo que podían en furgonetas.

El expolio que ha sufrido este inmueble recuerda al de otros ocurridos en Sevilla. Por ejemplo, la antigua comisaría de la Policía Local en la isla de la Cartuja, que Urbanismo vendió a la constructora Detea y que ésta se encontró en estado ruinoso. Llegó incluso a motivar una denun-

cia de la empresa contra el Ayuntamiento de Sevilla por este motivo y por el retraso en la entrega del inmueble, que se demoró por más de dos años.

Otro edificio que fue expoliado hasta dejarlo casi en la estructura fue el de las naves de Renfe en San Jerónimo, que ahora han sido reformadas por el Ayuntamiento con dinero de los fondos europeos. El Consistorio pretende abrir a finales de 2022 el centro de innovación

ubicado en este edificio, pues el estado de ejecución de los trabajos ya supera el 90%.

Los empresarios de los polígonos industriales ya denunciaron prácticas similares en las naves que se quedaban libres durante la anterior crisis económica. Ocurrió sobre todo en grandes recintos como el polígono El Pino, donde los expoliadores eran capaces de retirar todo lo valioso de un edificio en cuestión de dos o tres días.

PANORAMA | España

LAS CLAVES



PILAR CERNUDA

**Zozobra.** La brecha abierta con sus socios de Gobierno a propósito del volantazo en el Sahara puede provocar una crisis de tal magnitud que dificulte la continuidad del Ejecutivo



BALLESTEROS / EFE

# Marruecos, un escollo para Pedro Sánchez

NADA más tomar posesión como presidente, la primera llamada de Pedro Sánchez fue al jefe de Gobierno de Marruecos. Sabía que las relaciones con el país norteafricano eran prioritarias, y la tradición marcaba que el primer viaje oficial, con el que se iniciaba el mandato, era cruzando el Estrecho. Sánchez no quiso ser una excepción. La Moncloa hizo la gestión oportuna, pero desde Marruecos señalaron que el rey no estaba en el país y no se conocía la fecha de su regreso. Sánchez, con buen criterio, dijo que no podía condicionar su agenda exterior y que viajaría a Rabat cuando pudiera fijarse una cita con Mohamed VI. Su primer viaje al exterior fue París.

Las intenciones iniciales del presidente español fueron buenas, pero las cosas se fueron enredando, entre otras razones porque su socio de Gobierno las complicaron. Podemos siempre reivindicó el derecho del pueblo saharauí a su independencia, posición que defendía también el PSOE, y que los gobiernos socialistas supieron manejar con delicadeza y diplomacia, conscientes de que para España era básico tener buenas relaciones con el rey marroquí y con

sus sucesivos gobiernos, pues de esas relaciones dependía la estabilidad de Ceuta y Melilla sin que se pusiera en duda su españolidad; dependía la lucha contra el terrorismo islamista, en la que la Inteligencia marroquí había demostrado su colaboración y eficacia; dependía el mantenimiento de acuerdos pesqueros y empresariales, con importantes inversiones españolas, la lucha contra las mafias de la inmigración ilegal, que tenían su base en puertos marroquíes, y el control de la inmigración de subsaharianos que se agolpaban al otro lado de la frontera a la espera de saltar la valla.

**LA ACOGIDA DE GALI...**

En los casi cuatro años de Gobierno de Sánchez se sucedieron momentos complicados. Uno importante lo provocó Pablo Iglesias en noviembre de 2020, siendo vicepresidente, al pedir públicamente "un referéndum para la libre determinación" del pueblo saharauí. Marruecos, como habitualmente, expresó su desagrado tomando iniciativas que demostraban su enfado, habitualmente quedarse de brazos cruzados ante los movimientos de inmigrantes para cruzar la frontera o saltar la valla. Co-

mo hace un año cuando, en respuesta a que España acogió de forma clandestina al líder del Frente Polisario, Brahim Gali, Marruecos impulsó una operación por la que unas 8.000 personas, incluidos bebés con sus padres, se echaron al mar en Benzú y el Tarajal para entrar en Ceuta nadando, en flotadores y barcas hinchables. Salvaron la vida gracias a que miembros de la Guardia Civil se echaron al agua para atender a las personas que, exhaustas y heladas, intentaban llegar a nado las playas españolas.

Desde el episodio de Gali, que fue devuelto a su territorio como gesto para tratar de enderezar las relaciones con Marruecos, esas relaciones han atravesado momentos muy críticos, lo que hizo pensar al Ejecutivo que era obligado algún acercamiento al país vecino para tratar de encauzar las cosas, que se agravaban a medida que se sucedían los meses. La sustitución de la ministra González Laya por José Manuel Albares se interpretó como un gesto a Marruecos, pero la clave para serenar la situación ha sido la decisión de Sánchez de enviar una carta a Mohamed VI anunciando que el Ejecutivo apoyaba la posición marroquí respecto al

antiguo Sahara español: que formara parte del territorio marroquí con una amplia autonomía.

La sorpresa y la reacción negativa de casi toda la izquierda española han marcado un antes y un después en la estabilidad de un Gobierno que ve cómo sus apoyos parlamentarios se diluyen por esta decisión.

**PELIGRA EL GOBIERNO**

Iglesias, que busca protagonismo político tras la desvaída posición de Podemos y su evidente declive, expresó su desacuerdo y su enfado: "La hipocresía demostrada con la traición al pueblo saharauí no sólo hace inverosímil toda la fraseología de defensa de la democracia en Ucrania. Además, arroja a España ante Marruecos a cambio de no se sabe qué. ¿Realpolitik o cinismo torpe?". La propia vicepresidenta Yolanda Díaz, empeñada siempre en marcar distancias con Iglesias, Belarra y Montero, y acercamiento a Sánchez, ha expresado su indignación por el cambio de posición respecto a la defensa de los derechos de los saharauis.

Una diputada de Podemos ha abandonado el grupo parlamentario para unirse al mixto, y hay

indicios de que una decena de diputados más podrían optar por ese camino; ERC, a través de Rufián, ha mostrado su desacuerdo absoluto, aunque las palabras más duras las pronunció el peneuvista Aitor Esteban, que increpó de tal forma al Gobierno en la comisión de Exteriores que el presidente lo llamó al orden en tres ocasiones.

A la traición, como llaman al cambio de posición quienes mantienen su apoyo al pueblo saharauí, se suma la inoportunidad. Una guerra en Ucrania que obliga a cuidar el equilibrio en las relaciones internacionales y, sobre todo, actuar con la máxima precaución respecto a Argelia, el pueblo protector de los saharauis, al que acoge en su territorio, y enemigo de Marruecos precisamente por su empeño en anexionarse el Sahara Occidental.

El sector energético español depende en gran parte del gas que proporciona Argelia, y este giro pone en peligro esa colaboración comercial. No en cuanto al suministro —los ingresos más importantes de Argelia son los relacionados con la venta del gas y petróleo a otros países—, pero sí podría incrementar el precio a España como represalia, por el favor a Mohamed VI.

Albares anunció que antes de que el presidente enviara su carta al rey de Marruecos avisó a Argelia de la decisión. Argel se apresuró a desmentirlo, lo que no ha sorprendido a nadie porque es sabido, dentro y fuera de España, que al presidente español no le ducen prendas en practicar el engaño y la mentira. La Moncloa no ha querido hacer pública la misiva enviada a Mohamed VI, pero finalmente ha sido Palacio, el centro de poder marroquí, quien lo ha hecho. Y no queda en buen lugar Sánchez, más allá de la falta de corrección del texto, plagado de errores: esa carta demuestra fehacientemente su nueva política respecto a los saharauis.

No es un asunto menor. Podemos aguanta lo que haga falta porque no le interesa abandonar el Gobierno, fuera hace mucho frío; pero a Díaz, que ya se ha dado cuenta de que su plataforma no acaba de cuajar, sí le podría interesar ahora romper la coalición para acoger políticamente a un sector del socialismo muy vinculado al pueblo saharauí.

Por otra parte, si las palabras de Esteban y Rufián indican que sus partidos podrían plantearse el apoyo a Sánchez, más una serie de diputados de Podemos abandona el partido, el presidente se encontraría con dificultades para mantenerse en el Gobierno. Más aún cuando dentro de diez días tendrá enfrente a un nuevo líder de la oposición que sabe de política y tiene experiencia de gestión.



## SALUD Y DIGITALIZACIÓN

### Salud sin fronteras

**JOSÉ MARTÍNEZ OLMOS**



@pmolmos

**E**S evidente que vivimos tiempos en los que la digitalización está cambiando ampliamente la forma de trabajar, la forma de comprar y la forma de organizar las empresas y el conjunto de organizaciones. La pandemia ha acelerado la incorporación de la digitalización a muchos aspectos de nuestra vida. En el ámbito sanitario la digitalización está revolucionando tanto la forma de relación con los pacientes, como entre profesionales y niveles asistenciales. Quiero señalar la enorme oportunidad que supone el uso

Hay que saber aprovechar las oportunidades en pro de la eficiencia

de las tecnologías digitales en el objetivo de ampliar las oportunidades de acceso y relación de los pacientes con el sistema sanitario y sus profesionales.

Aunque la digitalización supone también un desafío para asegurar que no se traduzca en una barrera para la calidad asistencial (lo que requiere la adopción de medidas y garantías específicas y la aplicación en situación y servicios muy concretos), es importante señalar que ofrece enormes ventajas potenciales que hay que aprovechar. Uno de los beneficios se refiere a la posibilidad de asegurar acceso a determinados servicios sanitarios sin necesidad de presencialidad y sin ajustarse necesariamente a horarios limitados. De hecho, ya es una realidad la oferta de acceso a cualquier hora del día con la posibilidad de contacto con un profesional sanitario para determinados servicios.

Esto se traduce en una mayor capacidad de adaptación de las organizaciones a las necesidades y circunstancias de los pacientes.

Con la información clínica y los datos que a través de determinadas app se pueden recoger relativos a actividades, alimentos ingeridos y otras variables que influyen en una patología, y con la capacidad de análisis de toda esta información, se pueden ofrecer (y se ofrecen ya) consejos y prescripciones totalmente adaptadas a la realidad y a la situación de cada paciente, en lo que viene a ser una medicina personalizada.

La capacidad de gestionar y analizar millones de datos en poco tiempo aplicando algoritmos propios de la inteligencia artificial, abre opciones para una mejor calidad y para una mejor asistencia sanitaria, con más eficacia y más eficiencia. Este tipo de respuestas más personalizadas y más orientadas a la realidad de los parámetros clínicos y factores de riesgo y de estilos de vida de cada paciente concreto, son ya una realidad.

El avance en este ámbito es imparable y se irá extendiendo con un crecimiento exponencial en un futuro inmediato. Tanto la sanidad privada como la sanidad pública caminan en esta dirección en todo el mundo y lo hacen al mismo tiempo que otros sectores productivos incorporan respuestas digitales de las que habrá un aprendizaje cruzado. Y sin ánimo de ser exhaustivo, dado que hay otras muchas derivadas de la salud digital que analizaremos en el futuro, no hay que olvidar que la digitalización abre opciones de enorme interés para la coordinación entre profesionales con reuniones de trabajo mediante videoconferencias que permiten trabajo conjunto entre profesionales de centros sanitarios y niveles diferentes. Las sesiones clínicas y organizativas que son más fáciles de hacer ahora, abriendo más espacios a la colaboración y al trabajo en equipo.

Como podemos ver, la digitalización ofrece oportunidades que hay que saber aprovechar en beneficio de la calidad y la eficiencia del trabajo sanitario. Un desafío que ya está en la agenda institucional y del que podemos esperar avances muy interesantes sobre los que estaremos atentos.

## JOSÉ ANTONIO GRIÑÁN. EX PRESIDENTE DE LA JUNTA

**Juan M. Marqués Perales**

El ex presidente de la Junta José Antonio Griñán, de 76 años, espera estos días a que el Tribunal Supremo vea su recurso contra la sentencia que le condena a seis años de prisión por el caso de los ERE. Griñán ha vivido estos últimos años en un casi retiro en su casa del Aljarafe, donde ha leído, ha paseado y ha escrito un libro: *Cuando ya nada se espera*, en Galaxia Gutenberg. Un texto cargado de dolor, donde cuenta el impacto que sufrió al leer la sentencia condenatoria de la Audiencia de Sevilla.

La entrevista se realiza en su casa, alrededor de una mesa cercana a la que ha escrito y lee. Como siempre, el ex presidente termina recomendando una lectura: esta vez, *Delirio americano*, de Carlos Granés. Una sabia explicación sobre los populismos.

—Este libro son memorias, es ensayo, pero también hay un pulso literario, porque es la respuesta de un padre a un hijo, a su hijo Manuel, a la pregunta de si su vida política ha merecido la pena.

—La introducción y el epílogo, escritos en segunda persona, son casi un género epistolar, pero al mismo tiempo es una explosión sentimental. Las escribo a partir



José Antonio Griñán, en su casa durante la entrevista.

FOTOS: ANTONIO PIZARRO

# “Lo he pasado bastante mal;

de un sentimiento, que es el que quiero que impregne todo lo que viene después. Ése es un género que nunca había usado, el más intimista. Leí libros para ello, porque no ha sido mi estilo, he leído para aprender, a Joan Didion, por ejemplo, porque uno siempre tiene pudor a desnudar su sentimientos. Creo que, al final, está conseguido.

—Usted lo ha pasado mal con el juicio de los ERE.

—Bastante mal, no; lo he pasado muy mal, sino no sería humano. Lo que me sorprende es que haya gente que, sabiendo cuál es el dolor de una persona, le meta el dedo en el ojo. He tenido muestras de simpatía, de cariño, pero luego me he encontrado con gente que le gusta meter el dedo en el ojo. Pero una cosa tremenda, después de la sentencia. He tenido de mucha gente del PP, pero de muchas, expresiones de acompañamiento, y de gente que admitía que eso era una barbaridad, que sabían quien era yo. Pero hubo otros, algunos compañeros tuyos periodistas, por ejemplo, de los que no puedo entender que no tengan corazón.

—La conclusión de su libro es que, a pesar de todo eso, su paso por la política mereció la pena participar en gobiernos de

● El ex presidente de la Junta, ministro y consejero en gobiernos de Felipe González y Chaves, publica sus memorias, a la vez que espera el recurso del Supremo

Felipe González, de Manuel Chaves y de su propia Presidencia de la Junta. ¿En lo personal ha valido la pena?

—Te hago una observación: mereció la pena, colectivamente. En este libro, yo soy un transeúnte, lo que mereció la pena es la aventura colectiva. Nunca jamás, un país ha vivido y resuelto, felizmente, un trance como el de la Transición. ¿Y personalmente? Bueno, si no fuese por el dolor que ha experimentado mi familia, también habría merecido la pena.

—En política estamos habituados a ver disputas, zancadillas, codazos y mentiras, es un marco peculiar, ¿pero ha habido algo más en este caso? ¿Ha habido juego sucio, entendiéndolo por otra dimensión de la disputa?

—Lo que pienso no tiene importancia, pero los periodistas podéis saberlo mucho mejor que yo. Tengo mis sospechas, pero no lo voy a decir.

—En el libro relata una situación

muy incómoda, cuando un dirigente local del PP, Ricardo Tarno, se dirige a usted en un restaurante de aquí, del Aljarafe, con mucha gente alrededor, para advertirle que se equivoca, que quien le jodió la vida fue Javier Arenas y no, Juan Ignacio Zoido.

—Lo pongo en contexto. Esta es la parte donde cuento a mi hijo lo que experimenté cuando conocí la sentencia, es la narración de la

“Las batallas internas del PSOE son de familia; las del PP, de sangre, van a matar”

apertura del sobre, y eso lleva consigo que le explique los padecimientos que he vivido. Y que ha vivido él. Y sus hijos, y mucha gente que me rodea, o que el Santander me canceló una cuenta por ser cliente no interesante, lo que es un disparate. Y es, entonces, cuando narré dos experiencias que tuve.

—Una de ellas es la del ministro de Justicia.

—Dos días después de que declarásemos en el Supremo Manolo Chaves y yo, la autoridad política de Justicia más importante de este país, el ministro de Justicia, Rafael Catalá, hizo unas declaraciones hechas a propósito, no es que le pregunten los periodistas, es él quien va a la agencia Efe y dice que no se creía lo que habíamos declarado. Es increíble. Cuando lo leí, no daba crédito. Y a algún juez que conozco, que tenía acceso a Catalá, le transmití que lo que había hecho era una barbaridad. Y sé que se lo dijo.

—Y la segunda...

—Eso es ya lo inconcebible. Estando comiendo en una terraza, aquí en Mairena, con Antonio Conde, el alcalde de Mairena, sale Ricardo Tarno de una mesa de al lado, él estaba dentro, y me dice: “Griñán, tú estás muy equivocado, a ti quien te jodió la vida no fue Zoido, fue Arenas”. Yo sólo lo respondí que de eso no hablaba, menos con él y que no siguiera. Ahí terminó, pero, vaya, había gente, me quedo estupefacto. ¿Qué es eso de que alguien me jodió o no me jodió?

—Juanma Moreno, ya siendo presidente, le llamó por teléfono, tuvieron una conversación agradable, pero usted le comenta que, si hubiera sido Zoido, no habría contestado la llamada.

—Es verdad que yo tenía cierto malestar con Zoido, pero con Arenas no sólo no lo tenía, aunque sea posible que Tarno tenga razón. Y no lo tenía por lo siguiente. A mi tío [el magistrado del Supremo Rafael Martínez Emperador] lo mata ETA en 1997, yo era diputado en Madrid, me llaman al Congreso y me dicen que han asesinado a mi tío. Recuerdo que salí por los pasillos, dando patadas a las puertas, era mi tío, pero también era como mi hermano mayor, el hombre que me enseñó el Derecho, salí dando gritos.

Quien en ese momento asumió la constante compañía, desde ese momento hasta el final, en la madrugada del día siguiente, fue Carmen Romero. Se vino a casa y consoló a mi madre, que estaba rota. A pesar de que era magistrado del Tribunal Supremo, Aznar no llamó a la familia, no fue a la capilla ardiente, no fue al funeral del día siguiente, y mi madre, que sabe como es, ya que ha leído el libro, pues cogió el teléfono y llamó a Arenas.

**-Era ministro de Trabajo.**  
 -Claro, mi madre tenía el teléfono de la secretaria y le llamó, y Arenas reaccionó bien, estuvo muy cariñoso con ella, concedió la Medalla al Mérito en el Trabajo a mi tío, hicimos una ceremonia familiar en la que me hizo entrega de la medalla. Por tanto, no sé si es cierto lo que dijo Tarno, pero con Arenas tengo esa sensación de agradecimiento. Bueno, comprendí que las peleas en el PSOE son de familia, pero en el PP son de sangre.  
**-Eso cuentan, menos llamativas, pero más agresivas.**  
 -Las nuestras me las sé, y son dignas de familia, pero nadie va a matar al otro. Va a ponerse donde está al otro. Lo que hemos visto con Casado, nunca he visto nada semejante en un partido; bueno, sí, en la UCD. Se cargaron a Suá-

“**Conservo mis maestros, que son Felipe, Manolo Chaves y Alfonso Guerra**”



“**Del Tribunal Supremo sólo espero la absolución, ya excluyó la malversación**”

# si no, no sería humano”

rez desde dentro, los democristianos, vamos. Iban a ver a Fraga a decirle que había que sacar a Suárez.  
**-Hablando de la Transición, sostiene que ya no es un hecho contemporáneo, pero vive mucha gente que sí la vivió.**  
 -Lo que quiero decir es que es una realidad que ya no es la vivencia de la mayoría de la población. Porque la media de edad de la población es de unos 40 años y los mayores, por tanto, somos menos del 20% o el 15%. Pablo Casado, Abascal, Inés Arrimadas, Pablo Iglesias, Yolanda Díaz no la vivieron. Pedro Sánchez nació en 1972, tres años antes de que muriese Franco, pero los demás son de después; por lo tanto, no tienen esa vivencia. Y, quizás, eso sea lo que ha permitido que se hayan dicho tantas tonterías de la Transición. En el libro me detengo en la primera legislación constitucional, en la que todo estuvo a punto de irse a pique, porque es verdad que nadie recuerda ahora, porque no lo vivió, de la angustia de aquellos momentos.  
**-Y temor.**  
 -La Constitución se aprueba en diciembre de 1978; en el 79, ETA mató a cerca de 90 personas: generales, mandos del Ejército, números de la Policía Nacional, nú-

meros de la Guardia Civil, hizo una escabechina. Con la Constitución vigente. Quien no ha vivido eso no tiene el sentimiento de miedo que acompañó a esa circunstancia. Que se llegase a acuerdo entre gente que había sido franquista y comunista fue un milagro. Nuestra Constitución es una de las mejores que hay en Europa, es la democracia liberal perfecta, no se le prohíbe a nadie ser nada, en Alemania no se puede ser comunista.  
**-Hay una frase del libro que no comprendo del todo, pero es rotunda, aquella en la que sostiene que no entendió el relevo en la Presidencia de la Junta, aunque terminó siendo su protagonista. ¿No lo entendió?**  
 -Porque cuando se me planteó la cuestión yo no entendía que Manuel Chaves tuviera que irse.  
**-Parecía claro en esa legislatura.**  
 -Y la mía, pero en ese momento, no. En ese momento yo tampoco sabía que Zapatero le había dicho a Manolo que debía ser relevado.  
**-Esa es la pieza del puzle que le faltaba.**  
 -Claro, cuando comenzó Pizarro a plantearmelo, le dije que estaban locos, que además había una crisis económica del copón.  
**-Usted volvió de Madrid en 2004, volvió del Congreso, don-**



“**¿Qué es eso de que alguien [Zoido o Arenas] me jodió o no me jodió la vida?**”

**de era diputado por Córdoba, para ser parlamentario autonómico. Entendíamos que venía de retirada.**  
 -Claro, Manolo y yo lo hablamos. La idea, y él me lo transmitió entonces, es que nos retirásemos juntos. Incluso cuando él me convence para que le releve, en aquella noche que cuento, le digo que yo no sería candidato en el 2012. Lo aceptó, pero me pidió que no lo contase.  
**-¿Quién iba a ser el candidato socialista en 2012?**  
 -Creo que Mar Moreno, y le nombré consejera de Presidencia, pero luego me di cuenta de que no tenía suficiente respaldo en el partido para que lo fuese. No había consenso general sobre ella. Habría provocado una fractura. Habría personas que me encantaban, pero no podían serlo. Lo que sí quise es que hubiera un cambio intergeneracional y que hubiera mujeres.  
**-Fueron los ninis de Griñán. Los cachorros...**  
 -Y todos eran más viejos que el primer Gobierno de Felipe González. Y si fuese porque no tenían otra profesión además de la política, mire al PP, es que tenemos dos, uno que tardó, como Susana Díaz, muchos años en terminar la carrera de Derecho y otro, que ni la había terminado. Es verdad que a la política viene gente que no ha he-

cho otra cosa, pero también lo es que en la política no se gana dinero. Un abogado o un buen economista se va.  
**-También explica cuando Zapatero quiso que fueras alcalde de Sevilla en 2007, pero no entendió que ya se estaba preparando la salida de Manuel Chaves. Incluso, en aquella reunión en Moncloa, citó a Felipe González para que le convenciese.**  
 -No, Felipe salió en mi defensa, para que no lo fuese. Eso lo relato en el capítulo dedicado a Andalucía y mi sentimiento andaluz. Le expliqué a Zapatero que mi militancia estaba en Córdoba, que no colmaba con eso que llaman sevillitas, que están muy bien, pero yo no tengo capacidad para fingir algo que no está en mí. Bueno, entonces Zapatero me preguntó si no le importaba que entrase Felipe, y entró, me escuchó y fuimos dos contra uno, Felipe y yo, contra Zapatero. Felipe dijo, textualmente: “Lo que dice Pepe es muy razonable”. Les di la mano a los dos, y allí los dejé con sus problemas.  
**-Pero Sevilla es bastante diversa.**  
 -Es eso lo que digo, me identifiqué con la Sevilla amable, la que habla en la calle.  
**-El actual alcalde, Antonio Muñoz, no es precisamente un clásico.**  
 -Bueno, puede que tengas razón, quizás me equivoqué, pero no me veo en una procesión. Mi suegro era de palco, y se llevaba a los 12 hijos, pero yo no puedo disimular lo que no siento. Tampoco soy ferriante. El sevillano y el andaluz, en general, es alegre y serio, responsable. Fíjate si esto me gusta, que me quedé a vivir aquí, aunque buena parte de mi carrera política la desarrollé en Madrid.  
**-¿Ha recuperado la relación con Manuel Chaves?**  
 -En la misma medida que antes, no, pero nunca rompimos el diálogo, y a mí me gusta comentar mucho la política con él. Manolo es un analista como no he conocido a otro, pero no sólo de Andalucía, ni sólo de España, habría sido un gran ministro de Defensa, que hoy son los ministros de Exteriores. Defensa, más que nunca, es Exteriores. Me sigue guiando en los análisis, porque, además, él sí me cuenta la verdad. Aprecio su juicio, como también el de Felipe. Yo sigo teniendo mis maestros, que son Felipe, Manolo y Alfonso.  
**-¿Qué espera del recurso del Tribunal Supremo?**  
 -La absolución. De esto no hablo en el libro, pero mi convencimiento es pleno. En el mundo del Derecho no cabe lo que ha ocurrido, no puede ser que, sin analizarse, excluidas del caso las ayudas concretas, es decir en el qué se gastó, que eso no se vio en el juicio, que apareciera el delito de malversación. Es que no tiene sentido, y eso ya lo vio el Supremo, que excluyó la malversación. Creo que vamos a ganar, no tengo dudas.