



CONFEDERACIÓN DE
EMPRESARIOS
DE SEVILLA

RESUMEN DE PRENSA

5 de Septiembre de 2022

ÍNDICE

#	Fecha	Medio	Titular	Tipo
---	-------	-------	---------	------

CES

1	02/09/2022	20 Minutos	Paro.-La CES pide al Gobierno medidas fiscales para aumentar la competitividad tras los malos datos del paro	Digital
2	02/09/2022	La Vanguardia	Paro.-La CES pide al Gobierno medidas fiscales para aumentar la competitividad tras los "malos datos" del paro	Digital

ASOCIADOS CES

3	03/09/2022	Diario de Sevilla, 27	La CEOE pide prudencia a la hora de subir salarios	Escrita
4	03/09/2022	ABC Sevilla, 14	Endesa coloca los transformadores en los siete barrios con más cortes de luz	Escrita
5	03/09/2022	ABC Sevilla, 44	Mercadona invertirá 24 millones en Sevilla en su red de tiendas eficientes	Escrita
6	03/09/2022	Diario de Sevilla, 12	Mercadona invertirá 24 millones en mejorar su red de supermercados	Escrita
7	05/09/2022	ABC Sevilla, 44-45	El verdeo viene retrasado, con escasa producción y precios al alza	Escrita
8	05/09/2022	ABC Sevilla, 41	Los funcionarios estallan y se echan a la calle: «Queremos salarios dignos»	Escrita
9	05/09/2022	Diario de Sevilla, 6-7	Sevilla regulariza su depuración de aguas y se previene contra las inundaciones	Escrita
10	04/09/2022	Diario de Sevilla, 6-7	La sede del Banco Popular de la Avenida será un	Escrita
11	05/09/2022	ABC Sevilla, 15	Fomento insiste en que ejecutará la conexión Santa Justa-aeropuerto	Escrita
12	04/09/2022	Diario de Sevilla, 8	Sánchez se acerca a las obras de ampliación del tranvía	Escrita
13	04/09/2022	Diario de Sevilla, 23	Alcalá reurbanización	Escrita
14	03/09/2022	ABC Sevilla, 12-13	La Ronda Histórica libera los tres carriles tras meses en obras	Escrita
15	03/09/2022	ABC Sevilla, 13	La avenida de la Cruz Roja estrena su polémica peatonalización	Escrita
16	03/09/2022	ABC Sevilla, 43	Uno de cada tres nuevos parados en Andalucía es de la provincia de Sevilla	Escrita
17	03/09/2022	Diario de Sevilla, 28	Díaz da a los expertos hasta noviembre para estimar el alza del salario mínimo	Escrita

ACTUALIDAD ECONÓMICA DE SEVILLA

18	04/09/2022	Diario de Sevilla, 9	El Gobierno no concreta si se firmará la financiación del Metro este mes	Escrita
19	04/09/2022	Diario de Sevilla, 26	Sánchez se echa a la calle con ataques a las eléctricas que van de la mano del PP	Escrita
20	04/09/2022	Diario de Sevilla, 2	El presidente del Gobierno coge el tranvía	Escrita
21	05/09/2022	ABC Sevilla, 46	Andalucía exige a Planas que la doble tarifa del riego sea prioridad	Escrita
22	05/09/2022	ABC Sevilla, 24-26	«Somos la comunidad más estable de España, y vamos a aprovecharlo»	Escrita
23	05/09/2022	ABC Sevilla, 12-13	La oferta de ocio y cultura de Sevilla se desplaza al río	Escrita
24	04/09/2022	ABC Sevilla, 19	Quejas vecinales por el ruido y el «tapón» de tráfico en Las Razas	Escrita
25	05/09/2022	ABC Sevilla, 27	El PP conquista el último despacho del viejo PSOE	Escrita
26	05/09/2022	ABC Sevilla, 14	Supervisores	Escrita
27	05/09/2022	Diario de Sevilla, 11	Los cocheros denuncian el acoso de los animalistas	Escrita
28	05/09/2022	Diario de Sevilla, 18	Villalobos destaca las en plazo de las obras del	Escrita

29	05/09/2022	Diario de Sevilla, 12	El Gobierno presenta los planes de la Agencia Espacial el 28 de septiembre	Escrita
30	05/09/2022	Diario de Sevilla, 2	Escurrir el bulto	Escrita
31	05/09/2022	Diario de Sevilla, 21	Los nueve senadores designados en julio se estrenan con el debate Sánchez-Feijóo	Escrita
32	05/09/2022	Diario de Sevilla, 23	La Junta apuesta por Granada para la Agencia de Salud Pública	Escrita
33	04/09/2022	ABC Sevilla, 19	Sevilla tiene ahora doscientos taxis menos que el año pasado	Escrita
34	04/09/2022	ABC Sevilla, 31	El presidente se olvida de los proyectos pendientes del Gobierno en Sevilla	Escrita
35	04/09/2022	ABC Sevilla, 21	Patrimonio autoriza la intervención en el Arco del Postigo	Escrita
36	04/09/2022	ABC Sevilla, 50-51	Renault Sevilla fabricó un millón menos de cajas de cambio desde 2020	Escrita
37	04/09/2022	Diario de Sevilla, 10-11	Sevilla pierde 25.000 niños para las guarderías en los últimos 13 años	Escrita
38	04/09/2022	Diario de Sevilla, 52-53	Si en la Palmera hay que demoler algo, se hace. Es un horror	Escrita
39	04/09/2022	Diario de Sevilla, 30-31	La circunnavegación del futuro	Escrita
40	04/09/2022	Diario de Sevilla, 12	La ventaja de la zona mixta	Escrita
41	04/09/2022	Diario de Sevilla, 27	Sin calma en el tablero político andaluz	Escrita
42	04/09/2022	Diario de Sevilla, 23	Cultura Liquidación	Escrita
43	04/09/2022	Diario de Sevilla, 27	Sanz sugiere a Sánchez hacer una gira por los pueblos para pedir perdón por los ERE	Escrita
44	04/09/2022	Diario de Sevilla, 3	SEVILLA, CELOSA CAPITAL	Escrita
45	03/09/2022	ABC Sevilla, 24-25	El Gobierno invita al bono de transporte pero el descuento lo paga la Junta	Escrita
46	03/09/2022	ABC Sevilla, 29	El cuarto pinchazo contra el Covid llega en octubre a las residencias andaluzas	Escrita
47	03/09/2022	ABC Sevilla, 15	Sanz dice que aplicará «el mismo modelo de limpieza de Tomares»	Escrita
48	03/09/2022	ABC Sevilla, 43	Uno de cada tres nuevos parados en Andalucía es de la provincia de Sevilla	Escrita
49	03/09/2022	ABC Sevilla, 37	Olona no descarta ya regresar a la política: «Puede ser una cuestión de tiempo»	Escrita
50	03/09/2022	Diario de Sevilla, 20	Premiados los mejores de la provincia de la 2021-22	Escrita
51	03/09/2022	Diario de Sevilla, 23	Susana Díaz cuestiona a Espadas por no firmar el indulto de Griñán	Escrita
52	03/09/2022	Diario de Sevilla, 8	Inyección de 200.000 euros para rehabilitar el patrimonio religioso	Escrita

MÁS NOTICIAS EMPRESARIALES

53	05/09/2022	Diario de Sevilla, 30	Las previsiones apuntan a un otoño difícil tras un buen verano turístico	Escrita
54	05/09/2022	ABC Sevilla, 6	A la altura de Yolanda	Escrita
55	04/09/2022	ABC Sevilla, 48-49	Septiembre amenaza con una subida histórica de las hipotecas	Escrita
56	04/09/2022	ABC Sevilla, 49	El gasto en alquiler supone de media más de un tercio del salario	Escrita
57	04/09/2022	ABC Sevilla, 7	Álvaro Ybarra	Escrita
58	05/09/2022	Diario de Sevilla, 44	España es el único país que se cree su leyenda negra	Escrita
59	04/09/2022	ABC Sevilla, 6	Pedro Sánchez, de rebajas	Escrita
60	04/09/2022	Diario de Sevilla, 38-39	Inestabilidades: nubarrones, y el general	Escrita

61	04/09/2022	Diario de Sevilla, 48	El sector privado reafirma su compromiso con la innovación	Escrita
62	04/09/2022	Diario de Sevilla, 17	Regulación de las casas de apuestas, un paso en un desierto sin ley online	Escrita
63	03/09/2022	ABC Sevilla, 6	La ministra de las huelgas Madrid, tierra de oportunidades	Escrita
64	03/09/2022	Diario de Sevilla, 28	Trabajo quiere aprobar el subsidio para empleadas del hogar el próximo martes	Escrita

CES

Paro.-La CES pide al Gobierno medidas fiscales para aumentar la competitividad tras los "malos datos" del paro

Considera Montero que el mercado laboral en la provincia sevillana "no es capaz de absorber la demanda" y ha insistido en el hecho de que a las empresas "cada vez más les cuesta producir; muchas de ellas, incluso, trabajan sin rentabilidad o a pérdidas". Del mismo modo, "la contratación es también más costosa".

original



ANDALUCÍA.-Sevilla.-Paro.-La CES pide al Gobierno medidas fiscales para aumentar la competitividad tras los "malos datos" del paro

En un audio remitido a Europa Press, el secretario general de la CES, Antonio Montero, ha puesto el foco en la "desaceleación del mercado laboral, que se confirma en el mes de agosto", al tiempo que ha mostrado su preocupación por el hecho de que "dos años después del inicio de la pandemia del Covid-19, no se haya recuperado la tasa de desempleo en la provincia".

Considera Montero que el mercado laboral en la provincia sevillana "no es capaz de absorber la demanda" y ha insistido en el hecho de que a las empresas "cada vez más les cuesta producir; muchas de ellas, incluso, trabajan sin rentabilidad o a pérdidas". Del mismo modo, "la contratación es también más costosa".

Por todo ello, la patronal ha pedido al Gobierno central una serie de medidas económicas y fiscales que propicie que las empresas "sean más competitivas". Sevilla debe ser una ciudad "no solo para vivir sino para invertir: para trabajar y retener el talento", ha concluido.

ANDALUCÍA

Paro.-La CES pide al Gobierno medidas fiscales para aumentar la competitividad tras los "malos datos" del paro

- La Confederación de Empresarios de Sevilla (CES) ha calificado este viernes de "malos datos" las cifras del desempleo para la provincia correspondientes al mes de agosto hechas públicas por el Ministerio de Empleo, que arrojan 3.186 parados más en Sevilla.

AGENCIAS

02/09/2022
17:45



SEVILLA, 2 (EUROPA PRESS)

La Confederación de Empresarios de Sevilla (CES) ha calificado este viernes de "malos datos" las cifras del desempleo para la provincia correspondientes al mes de agosto hechas públicas por el Ministerio de Empleo, que arrojan 3.186 parados más en Sevilla.

En un audio remitido a Europa Press, el secretario general de la CES, Antonio Montero, ha puesto el foco en la "desaceleración del mercado laboral, que se confirma en el mes de agosto", al tiempo que ha mostrado su preocupación por el hecho de que "dos años después del inicio de la pandemia del Covid-19, no se haya recuperado la tasa de desempleo en la provincia".

Considera Montero que el mercado laboral en la provincia sevillana "no es capaz de absorber la demanda" y ha insistido en el hecho de que a las empresas "cada vez más les cuesta producir; muchas de ellas, incluso, trabajan sin rentabilidad o a pérdidas". Del mismo modo, "la contratación es también más costosa".

Por todo ello, la patronal ha pedido al Gobierno central una serie de medidas económicas y fiscales que propicie que las empresas "sean más competitivas". Sevilla debe ser una ciudad "no solo para vivir sino para invertir: para trabajar y retener el talento", ha concluido.

Mostrar comentarios

AL MINUTO

¿Por qué no se disparó el arma del ataque a Cristina Fernández de Kirchner?

Rusia corta el suministro de gas a Europa por Nord Stream hasta nuevo aviso por "una fuga"

Carmen Ruíz llega a 'Pasapalabra' dispuesta a acabar con la mala racha de Orestes

¿Por qué los pájaros cantan por la noche?

¿Te falla la memoria? Aquí tienes 7 trucos para mejorarla y mantenerla

ASOCIADOS CES

La CEOE pide prudencia a la hora de subir salarios

La patronal CEOE ha pedido prudencia a la hora de tomar ciertas decisiones en materia salarial ante el aumento del paro y la caída de la afiliación a la Seguridad Social en el mes de agosto. Así lo indican en un comunicado, en el que pide medidas para evitar el deterioro del empleo en el medio plazo. Una de ellas, que el Ejecutivo dedique los ingresos tributarios extraordinarios (como consecuencia de la alta inflación) a dotar de más ayudas a los ciudadanos y al tejido productivo. UGT ha insistido, por su lado, en que los datos de paro y afiliación a la Seguridad Social correspondientes al mes de agosto muestran "una vuelta al dinamismo en el mercado laboral tras el ligero parón de julio".

Endesa coloca los transformadores en los siete barrios con más cortes de luz

► Los técnicos de la compañía han instalado entre julio y agosto la mitad «en un tiempo récord»

S. L.
SEVILLA

Endesa, a través de su filial e-distribución, ha finalizado la instalación de los siete centros de transformación que tenía previstos durante el verano para paliar el problema de la sobrecarga de la red en algunos barrios de la capital sevillana. Tras la instalación «en tiempo récord» entre julio y agosto de los edificios prefabricados que albergan las máquinas transformadoras, los técnicos de la compañía han estado trabajando en canalizaciones a lo largo de tres kilómetros en las diferentes ubicaciones de los nuevos centros de transformación. «Es una obra necesaria para poner tender los más de 26 kilómetros de cables conductores de media tensión y 15,3 de baja tensión que están permitiendo conectar las máquinas transformadoras con los hogares», detalla en un comunicado.

En este sentido, los siete nuevos centros de transformación finalizados se encuentran ubicados tres de ellos en Torreblanca, en las calles Marinaleda, Nogal y Los Morales donde se están dando los últimos retoques a la instalación del cableado, otro en La Plata en la calle La Algaba, dos más en Padre Pío en las calles Bollullos y Rafael García Minguet, y el último en la barriada Nuestra Señora de La Oliva del Polígono Sur.

Endesa sigue trabajando en coordinación con el Ayuntamiento de Sevilla y la Junta de Andalucía en la instalación de los otros cinco nuevos centros de transformación que irán ubicados en el Polígono Industrial El Pino, La Plata, y Su Eminencia. Todas estas actuaciones, suponen una inversión de 1,7 millones de euros.

A lo largo de este otoño están previstos que se realicen los trabajos necesarios para la instalación de estos nuevos centros de transformación que permitirán duplicar la potencia instalada en estas zonas que hasta ahora registraban graves problemáticas en el suministro eléctrico provocadas por la saturación de las redes. Además de estos trabajos, Endesa ha realizado y está realizando en estos meses diferentes actuaciones de mejora en la ciudad, en los barrios de Triana, Los Diez

Mandamientos, Ciudad Jardín, Nervión, y Casco Histórico, contemplados en el Plan de Inversión trienal que la compañía destina para la mejora y digitalización de la red y que para el periodo 2020-2022 están suponiendo 43,5 millones de euros.

«Información detallada»

Precisamente, hace una semana, uno de los portavoces de la plataforma interdistritos de Barrios Hartos de Sevilla, Juan García, aseguraba que el Ayuntamiento de Sevilla facilitararía información «detallada» sobre las obras que Endesa está acometiendo en barrios de la ciudad.

La plataforma ha realizado tres movilizaciones solicitando al Ayuntamiento esta información, que consideran «crucial» para saber cuál es el desarrollo de las obras, ya que sin ella no están «tranquilos», debido a que «otros años se han empezado obras pero nunca ha llegado a nada», remarca el portavoz en declaraciones a Europa Press.

Asimismo, García indicaba que Barrios Hartos está «preocupado» porque ve que hay zonas «donde no han empezado las obras», como Palmate, Miraflores y San Jerónimo. Asimismo, ha manifestado que entiende que «todo a la vez es imposible», pero que ésa es la «razón» por la que solicitan los «datos técnicos» al Consistorio.

Asimismo, según publicaba en julio ABC, cuatro de cada diez casas del Polígono Sur de la capital no cuentan con un contrato de luz. O lo que es lo



Uno de los centros de transformación que ha instalado Endesa // ABC

mismo, sólo seis de cada diez casas tienen su suministro eléctrico regulado y controlado. Es una de las conclusiones que extrae Endesa del análisis de la situación existente en ésta y otras

zonas donde la compañía tiene abierta una batalla contra los enganches ilegales, que casi siempre esconden una plantación de marihuana o una ocupación ilegal de la vivienda.

Detrás de cada enganche ilegal siempre o casi siempre existe una plantación de marihuana, cuyos costes eléctricos son altísimos de ahí que los narcos tengan claro que la solución más rápida pasa por coger la luz de la red pública o directamente del transformador.

Se pondrán otros cinco nuevos centros de transformación en el polígono industrial El Pino, La Plata y Su Eminencia

Mercadona invertirá 24 millones en Sevilla en su red de tiendas eficientes

► En la provincia cuenta con 71 supermercados y 53 responden ya al nuevo modelo

S. E.
SEVILLA

Mercadona, compañía de supermercados físicos y de venta online, mantiene su esfuerzo inversor en la provincia de Sevilla, donde este año destinará 24 millones a la mejora de su red de tiendas. El objetivo de la compañía es seguir avanzando en la implantación de su nuevo modelo de tienda eficiente, que optimiza el acto de compra de los clientes y permite reducir hasta un 40% el consumo energético. En concreto, Mercadona destinará 7 millones de euros a la reforma integral de dos supermercados y 17 millones de euros a la apertura de tres nuevos centros por cierre de tiendas que no se adaptan a los estándares actuales de calidad de la cadena.

Y en lo que respecta a las nuevas aperturas por cierres, Mercadona inauguró nueva tienda en Morón de la Frontera el pasado 1 de agosto, en Ronda de la Trinidad número 25; el próximo 26 de septiembre abrirá nuevo supermercado en el municipio de Pilas (supondrá el cierre del ubicado en calle Antonio Becerril) y en 2022 está también previsto que abra nueva tienda en Brenes (por cierre del supermercado actual en Av. Sevilla, número 6). Todos los

Reapertura de una tienda en la capital andaluza

En cuanto a las reformas de tiendas, la cadena de distribución Mercadona reabrió ayer el supermercado ubicado en el barrio sevillano de Parque Alcosa, en la calle Concepcion Estevarena s/n, tras una reforma integral que ha supuesto una inversión de 2,9 millones de euros. En ella han participado 50 proveedores de obra que han dado empleo a más de 80 personas durante la fase de reforma. La compañía también está reformando la tienda de Montequinto, en Dos Hermanas, que reabrirá en octubre de este año.



Supermercado de Mercadona // ABC

supermercados incorporarán la nueva sección «Listo para Comer», que cuenta con platos listos para consumir. Las diferentes opciones se sirven en envases fabricados con materiales naturales, como la caña de azúcar (material compostable), el cartón o el papel. (añadir si procede).

Además, el nuevo modelo de tienda contempla, entre otras mejoras, nueva entrada con doble acristalado que evita corrientes de aire, unos pasillos más amplios, un área de descanso en la misma tienda con sillas y mesas donde los «jefes» (como llama Mercadona a los clientes) pueden consumir el plato recién preparado y acompañarlo con bebidas, un nuevo modelo de carro de la compra y un nuevo modelo de carro tipo cesta mucho más ergonómico y ligero.

Cambios

Esta nueva generación de supermercado eficiente dispone de un diseño totalmente renovado respecto al modelo de tienda anterior, con nuevos colores y materiales, tanto en la fachada exterior de acceso como en la distribución de las diferentes secciones. En cuanto al aspecto medioambiental, se han tomado medidas que permiten reducir hasta un 40% el consumo energético respecto al modelo de tienda convencional, como la mejora del aislamiento térmico y acústico con la optimización de los materiales y el grosor de paredes y techos.

Mercadona invertirá 24 millones en mejorar su red de supermercados



Imagen de la tienda de Mercadona que ha reabierto este jueves en Parque Alcosa.

● Dentro del plan de implantación de modelo de tienda eficiente reformará dos establecimientos y construirá otros tres que sustituirán a emplazamientos que se cierran

R. S.
Mercadona mantiene su esfuerzo inversor en la provincia de Sevilla. La cadena de supermercados físicos y de venta online confirmó este viernes que durante este año 2022 destinará 24 millones de euros a la mejora de su red de tiendas. El objetivo de la compañía es seguir avanzando en la implantación de su nuevo modelo de tienda eficiente, con el que sostiene que se “optimiza el acto de compra de los clientes y permite reducir hasta un 40% el consumo energético”.

Según detalló en un comunicado, Mercadona destinará 7 millones de euros a la reforma integral de dos supermercados y otros 17 millones de euros a la apertura de tres nuevos centros por cierre de tiendas que no se adaptan a los estándares actuales de calidad de la cadena.

Mercadona cuenta con 71 supermercados en Sevilla capital y provincia, de los que 53 ya res-

ponden al nuevo modelo de tienda eficiente, y una plantilla total que supera las 4.400 personas con empleo estable y de calidad (sumando las tiendas y el bloque logístico de Huévar del Aljarafe). Las compras a proveedores de la provincia superaron los 800 millones de euros en el último ejercicio.

Una de las reformas ejecutadas por Mercadona, la del supermercado ubicado en el barrio sevillano de Parque Alcosa se reabrió este viernes. Situada en la calle Concepcion Estevarena s/n, la tienda ha sido sometida a una transformación integral que ha supuesto una inversión de 2,9 millones de euros.

En los trabajos han participado 50 proveedores de obra que han dado empleo a más de 80 personas durante la fase de reforma.

La compañía también está reformando la tienda de Montequinto, en Dos Hermanas, que tiene previsto reabrir en octubre.

Por lo que respecta a las nuevas aperturas por cierres, Mercadona inauguró una nueva tienda en Morón de la Frontera el pasado 1 de agosto, en Ronda de la Trinidad número 25; el próximo 26 de septiembre abrirá nuevo supermercado en el municipio de Pilas (supondrá el cierre del ubicado en calle Antonio Becerril) y en 2022 está también previsto que abra nueva tienda en Brenes (por cierre del supermercado actual en Av. Sevilla, número 6).

Todos estos supermercados incorporarán la nueva sección Listo para Comer, que cuenta con platos listos para consumir incluso en la propia tienda. Los alimentos preparados se sirven en envases fabricados con materiales naturales, como la caña de azúcar (material compostable), el cartón o el papel.

Además, el nuevo modelo de tienda contempla, entre otras mejoras, nueva entrada con doble acristalado que evita corrientes de aire, unos pasillos más amplios, un área de descanso en la misma tienda con sillas y mesas donde los clientes pueden consumir el plato recién preparado y acompañarlo con bebidas, un nuevo modelo de carro de la compra y un nuevo modelo de carro tipo cesta mucho más ergonómico y ligero.

Esta nueva generación de supermercado eficiente dispone de un diseño totalmente renovado respecto al modelo de tienda anterior, con nuevos colores y materiales, tanto en la fachada exterior de acceso como en la distribución de las diferentes secciones. Apuesta también por espacios amplios y diáfanos, que facilitan la entrada de luz natural, y colores cálidos en la delimitación de los distintos ambientes.

AHORRO ENERGÉTICO: TIENDA ECOEFICIENTE

En cuanto al aspecto medioambiental, se han tomado medidas que permiten reducir hasta un 40% el consumo energético respecto al modelo de tienda convencional, como la mejora del aislamiento térmico y acústico con la optimización de los materiales y el grosor de paredes y techos, y nuevos arcones de congelado más eficientes energéticamente.

Los supermercados incorporan la nueva sección "Listo para Comer"

mente y respetuosos con el medio ambiente. Además, cuenta con un sistema de iluminación LED automatizado que se regula según las zonas y los momentos del día para una gestión energética mucho más eficiente.

Adicionalmente, con el objetivo de facilitar las tareas diarias de los trabajadores, este nuevo modelo de supermercado incluye múltiples medidas para mejorar la ergonomía y eliminar sobreesfuerzos. Por ejemplo, el nuevo mueble de caja se ha desarrollado en colaboración con el Instituto de Biomecánica de Valencia. La tienda también dispone de zonas comunes para que los empleados disfruten de una mayor comodidad en sus momentos de descanso, así como un comedor más equipado y unas taquillas personales más amplias y cómodas.

Además, esta nueva tienda eficiente está completamente conectada tecnológicamente, mediante la integración de una serie de dispositivos electrónicos y herramientas colaborativas para los trabajadores, con los que se puede compartir información desde cualquier sección de la tienda, lo que facilita la autogestión de cada supermercado y agiliza los procesos de toda la cadena. Entre los nuevos dispositivos, se encuentran, entre otros, la línea de cajas, las balanzas o el uso de tabletas electrónicas que sustituyen al papel para realizar gestiones administrativas. Todo ello permite optimizar los procesos y conocer la gestión de la tienda en tiempo real, lo cual facilita la toma de decisiones y contribuye a una mayor agilidad, especialmente, en la gestión de los productos frescos.

COGIDA DE LA ACEITUNA

El verdeo viene retrasado, con escasa producción y precios al alza

- ▶ El segundo aforo de Interaceituna prevé una cosecha nacional de apenas 436.000 toneladas
- ▶ La campaña es vital para la provincia, que cultiva casi en exclusiva las aceitunas manzanilla y gordal

INMA LOPERA
SEVILLA

Tradicionalmente, a partir de esta semana, solía arrancar la cogida de la aceituna de mesa en los municipios olivereros de la provincia de Sevilla. Sin embargo, este año el verdeo llega «con retraso», ya que la climatología ha sido poco favorable al olivar de mesa, por lo que «el fruto presenta poco tamaño y un aspecto arrugado en muchos árboles».

Así lo confirma el responsable sectorial de Asaja Sevilla, José Pedro Guzmán, que asegura que «parte de esa aceituna arrugada se podrá salvar si llegan precipitaciones». Pero si no llueve en los meses de septiembre-octubre, «la cosecha potencialmente verdeable, que ya se presenta corta, se reducirá mucho más y podríamos tener incluso problemas para abastecer los mercados».

El segundo aforo de Interaceituna (a fecha de 31 de agosto) estima una cosecha de aceituna de mesa de 436.000 toneladas, lo que supone un 34% menos que en la campaña anterior. Asaja Sevilla tira a la baja en sus previsiones y estima que la producción estará en torno a las 406.000 toneladas (un 7% menos de lo que calcula Interaceituna y un 38% menos que la campaña pasada). En lo que respecta a las variedades meramente sevillanas, las aceitunas manzanilla y gordal, las discrepancias entre los aforos de la organización interprofesional y de la patronal agraria se agudizan.

Así, para la aceituna manzanilla, Interaceituna estima que la cosecha rondará las 177.000 toneladas mientras que Asaja calcula que se recolectarán apenas unas 142.000 toneladas. Igualmente, hay diferencias de cifras

respecto a la oferta de gordal, pues Asaja apunta a una producción de 20.000 toneladas e Interaceituna la eleva a 26.000 toneladas.

En cambio, en lo que respecta a la aceituna hojiblanca, las mejores perspectivas las da Asaja Sevilla, que prevé una cosecha de 206.000 toneladas, mientras que Interaceituna la reduce a 191.000 toneladas.

En cualquier caso, y a falta de concretar las cifras al final de la cosecha, lo que sí está claro es que «la campaña anterior partíamos de una cosecha récord, donde las disponibilidades de aceituna de mesa superaron el millón de toneladas».

En esta campaña que se iniciará en este mes de septiembre, como máximo, sumando los elevados stocks de enlace (429.000 toneladas) «vamos a contar con unas disponibilidades de 847.000 toneladas, es decir, un 17% menos de aceitunas para poder comercializar», apunta José Pedro Guzmán, que insiste en que «la climato-

Los elevados costes no compensarán coger la aceituna en determinadas zonas

La escasa carga del olivar en determinadas zonas hará prácticamente imposible asumir los elevados costes que supone la cogida de la aceituna. Esta situación es la que podría darse en Extremadura, ya que la aceituna cacereña cae un 85% en esta campaña, pasando de una producción de 67.500 toneladas de 2021 a una estimación de apenas 10.000 toneladas previstas para 2022. Igualmente, la variedad carrasqueña también se desploma casi un 38%, al pasar



Recolección de la aceituna // EFE/JOSÉ MANUEL VIDAL

logía será determinante en la cosecha finalmente verdeable».

Precios

La buena noticia a esta estimada corta producción es que «los precios de la aceituna de mesa deben tender al alza». Así lo sostiene el técnico de Asaja Sevilla, que hace una simulación por variedades con los precios mínimos que tendrían que cobrar los olivereros en esta campaña.

De esta forma, si en 2021 se cosechó una producción de aceitunas manzanilla de 189.000 toneladas y el precio medio de la campaña fue de 0,95 euros/kilo en puesto, en este año 2022, atendiendo a que habrá un 25% menos de cosecha (según Asaja) y la subida del precio de los inputs agrarios, «el precio medio de la aceituna manzanilla debería ser, como mínimo, de 1,05 euros/kilos».

En cuanto a la variedad gordal, si el año pasado, con una cosecha de 41.000 toneladas el precio rondó de media 1,35 euros el kilo, este año, teniendo en cuenta que la producción será un 51% menor (según Asaja) y que producir la aceituna ha sido más caro, «el precio de la gordal debería arrancar en 1,49 euros/kilo».

Respecto a la aceituna hojiblanca, Asaja calcula que, si en la campaña anterior el precio medio fue de 0,60 euros/kilo, «en esta campaña, con un 34% menos de producción y atendiendo a los buenos precios del aceite de oliva, que está ya en los 4 euros el kilo en el caso del virgen extra, la aceituna de mesa se debería pagar, como mínimo, a 0,70 euros el kilo».

Pero además del precio, para obtener la ansiada rentabilidad es importante también obtener kilos. En este



sentido, el aforo de Interaceituna refleja el comportamiento del olivar por comarcas agrarias. Así, muestra que en el caso de la variedad gordal hay enormes diferencias en cuanto al rendimiento del olivo. Por un lado, destaca la Sierra Sur, Estepa y Osuna como las comarcas donde menos han cargado los árboles, ya que el rendimiento sería de apenas 600 kilos por hectárea. En el lado opuesto se sitúa la comarca de Los Alcores, donde el rendimiento estimado es de 3.000 kilos por hectárea.

Respecto a esta variedad, cabe destacar que al contrario que en la pasa-

Si continúa sin llover en los meses de septiembre y octubre, la producción potencialmente verdeable será mucho menor a la estimada inicialmente

Si el clima es favorable, se estima un mercado de aceituna más o menos equilibrado gracias a los elevados stocks de enlace de campaña

da campaña, donde el pelotín/azofafrón apenas existió, en la actual, se sigue apreciando un significativo porcentaje que rondaría «el 15-20%».

Respecto a la manzanilla, el olivar más productivo se situaría en la comarca Aljarafe, Vega y Sierra Norte, donde el rendimiento medio se ha calculado en 4.142 kilos por hectárea. En el lado opuesto estaría Sierra Sur, Estepa y Osuna, con el rendimiento medio más bajo, de 1.750 kilos por hectárea.

En la comunidad andaluza se cultivan unas 95.000 hectáreas de olivar para mesa, principalmente en la provincia de Sevilla, que concentra el 83% del total de superficie regional y que produce casi en exclusiva dos variedades: la aceituna manzanilla sevillana y la aceituna gordal. Málaga y Córdoba cuentan con el 8% y 4% de la superficie de olivar de mesa respectivamente. Se trata de un cultivo muy social, que genera mucha mano de obra, en torno a seis millones de jornales, de los que aproximadamente el 50% se concentra en los meses de recolección.

Comercialización

En cuanto a la campaña de comercialización de aceitunas, la caída productiva que sufrirá España debido a condiciones climáticas adversas también se repite en otros países productores. Es el caso de Grecia pues, aunque este año tiene una producción más elevada, «no significa que toda su aceituna sea recolectable. La sequía y los golpes calor, además de una granizada, han afectado al olivar, especialmente a la variedad griega Halkidiki, que es la que compite con nuestra aceituna gordal», señala José Pedro Guzmán. «Ese desastre natural en el olivar griego ya ha tenido repercusión en España, provocando los primeros movimientos de compra de aceituna española por parte de industrias griegas».

La exportación de aceitunas españolas a un mercado como Estados Unidos parece que también gozará de buena salud en esta campaña, ya que «por segundo año consecutivo, la producción norteamericana de aceitunas vuelve a bajar por episodios climáticos poco favorables. Esto hace pensar que la importación de Estados Unidos podría crecer en esta campaña». No obstante, el técnico de Asaja Sevilla recuerda que el arancel a la exportación de aceitunas negras españolas a Estados Unidos sigue siendo «un lastre» para el sector.

Los funcionarios estallan y se echan a la calle: «Queremos salarios dignos»

► CSIF denuncia que no ha tenido ni una sola reunión con el Gobierno y prepara una gran protesta en Madrid el día 24

SUSANA ALCELAY
MADRID

La calle se calienta por el golpe de la inflación en el bolsillo y van a ser los empleados públicos los primeros en movilizarse para exigir al Gobierno subidas de sueldos con las que combatir una espiral de precios que está poniendo contra las cuerdas a empresas y familias en España. Y lo harán después de pedir durante meses a la ministra de Hacienda, María Jesús Montero, una negociación para discutir un alza de sus salarios «justa» que frene el «empobrecimiento social y el deterioro de los servicios públicos».

«No hemos tenido ni una sola reunión con el Gobierno. En agosto hubo un par de contactos técnicos, pero no quisieron entrar en materia salarial», aseguran a ABC desde CSIF, el sindicato más representativo en la Administración, que hoy dará los detalles de la gran manifestación que ha convocado para el día 24 en Madrid. Empleados públicos de toda España se darán cita ese día en la capital para



Protestas en Madrid// JAIME GARCÍA

pedir a Pedro Sánchez que ejemplo al sector privado y se siente a negociar con los funcionarios.

Sánchez debe dar ejemplo

«El Gobierno es la patronal de los empleados públicos y no aplica lo que exige al sector privado», asegura el sindicato que preside Miguel Borra, que con sus protestas también reclama «el inicio urgente» de las negociaciones con Función Pública para empezar a diseñar la oferta pública de empleo. La exigencia cobra más fuerza después de un agosto negro en el que se destruyeron 190.000 empleos.

La Administración perdió casi 13.000, lo que para CSIF «redunda en el deterioro de los servicios públicos y en la necesidad de acordar un plan de recursos humanos para apuntalar sectores clave de nuestro Estado de Bienestar y de nuestras administraciones, que se encuentran en una situación muy delicada».

La subida de los sueldos está siendo, como otras muchas materias delicadas, un foco de tensión dentro del Gobierno. Están los que como Yolanda Díaz animan a los sindicatos a salir a la calle para exigir aumentos de sueldos y los que como Nadia Calviño, piden mesura para no alimentar lo que los economistas llaman los efectos de segunda ronda de la inflación. Lo que está diciendo la titular de Economía es que el incremento que se aplique a los empleados públicos podría ni siquiera acercarse a los altos niveles que se esperan incluso para la inflación media anual, que según los analistas se situará entre el 7% y el 8%. De terminar dentro de esta horquilla, los empleados públicos perderían en 2022 entre 5 y 6 puntos de poder de compra, ya que tuvieron un incremento salarial del 2% a inicios de este año.

La idea inicial manejada por Pedro Sánchez fue supeditar la subida de sueldos para los funcionarios a la negociación entre CEOE y UGT y CC.OO., pero está vía hizo aguas después de que UGT y CC.OO. pusieran sobre la mesa la exigencia de extender las cláusulas de revisión salarial. Frustrado este diálogo, las centrales avisaron de que darían la batalla en los convenios para asegurar el poder de compra de los trabajadores, lo que augura una escalada de conflictos en la negociación colectiva.

«Es inaceptable supeditar la negociación salarial de los empleados públicos al diálogo entre sindicatos y patronal. La negociación de los salarios en la Administración siempre ha tenido su propio cauce», avisa CSIF.

SEVILLA

SOSTENIBILIDAD | LA REMODELACIÓN DE LA RED CONTRIBUIRÁ A LA LUCHA CONTRA EL CAMBIO CLIMÁTICO

Ana S. Ameneiro SEVILLA

Hay dos razones por las que Sevilla se ha abierto en canal con obras de gran envergadura por toda la ciudad, de norte a sur y en Nervión y su entorno. La primera es para adecuar con urgencia a la legislación la red de saneamiento/depuración de aguas residuales que vierten en la zona sensible de Doñana. La segunda es para ampliar las canalizaciones de agua de lluvia y solucionar así los problemas de inundaciones en los barrios más sensibles cada vez que llueve mucho.

Un dato importante es que con este plan de mejora se interviene en 18 de los 3.020 kilómetros que mide la red de colectores de depuración/saneamiento y aguas pluviales de la ciudad. Además, se cumplirá plenamente con la directiva europea de calidad de aguas.

Las obras paralelas al río desde el norte (San Jerónimo) a Jiménez Becerril y Torneo, y desde la avenida de las Razas al Parque del Guadaira, Heliópolis, Los Bermejales y El Copero se deben a la urgente adaptación de las depuradoras de aguas residuales a la norma-

La obra del tranvía en Nervión se aprovecha para ampliar el colector de aguas pluviales

tiva de vertidos. Estos vertidos desembocan en la zona de especial conservación Bajo Guadalquivir, incluida como zona "sensible" del Parque de Doñana y entorno.

Las administraciones que ejecutan esas obras son la Consejería de Agricultura de la Junta, el Ministerio de Transición Ecológica a través de la Confederación Hidrográfica del Guadalquivir (CHG) y el Ayuntamiento a través de Emasesa. Asimismo, interviene para el tratamiento de lodos el Ministerio de Ciencia y Tecnología. Los detalles se pueden ver en el gráfico sobre la red de saneamiento.

Por lo que respecta a las obras en Nervión, desde Ramón y Cajal a San Francisco Javier y Luis de Morales, estas se realizan por la necesidad de ampliación de los colectores que recogen el agua de lluvia para así acabar con las inundaciones que padece Nervión y mitigar las de Tiro de Línea, El Juncal y El Plantinar cada vez que llueve con abundancia en la capital andaluza. En este caso, la administración que ejecuta las obras es Emasesa, que ha aprovechado la actuación del tranvía en estas mismas avenidas para emprender este agrandamiento de los colectores a ambos lados de estas vías.

243 MILLONES PARA DEPURACIÓN DE AGUAS

Para adecuar los vertidos de aguas residuales de Sevilla se van a invertir 243 millones de euros, la

Nuevos colectores en ejecución para evacuación de aguas pluviales



FUENTE: Emasesa. GRÁFICO: Dpto. de Infografía.

Sevilla regulariza su depuración de aguas y se previene contra las inundaciones

● La ciudad se ha abierto en canal de norte a sur para adecuar su red de saneamiento a la legislación y para evitar inundaciones en los barrios más sensibles, como Nervión, el Tiro de Línea y El Plantinar

mayor parte de los cuales (189 millones) proceden de financiación europea (Feder 2014-2020). Del total, todas las administraciones ponen 182,7 millones y Emasesa aporta 60,5 millones, según datos del consejero delegado de la empresa pública de aguas, Jaime Palop.

Se anularán dos de las cuatro estaciones depuradoras de aguas residuales (EDAR) —concretamente,

la de San Jerónimo y Tablada— y se encauzarán todos los vertidos en El Copero. Esta última instalación del Copero se está adaptando como centro tecnológico para ofrecer un tratamiento más riguroso de última tecnología que elimina el nitrógeno y el fósforo. Además se dotará de dispositivos de reutilización del agua. Las obras dependen de la Junta de Andalucía. La labor de Emasesa es eliminar

todos los olores (desodorización) de esta depuradora del Copero.

La simplificación de depuradoras implicará un ahorro de la energía y de emisiones que Emasesa calcula en un 8%. Además, la remodelación integral de la red contribuirá a la lucha contra el cambio climático al ser energéticamente autosuficiente en un 80% (hasta ahora lo es en un 71,17%).

La CHG se encarga, además, de construir la nueva estación de bombeo Tamarguillo y los colectores asociados a esta. El Ministerio de Ciencia e Innovación va a llevar a cabo un proyecto para que el tratamiento de lodos, generados con la depuración de aguas, cumpla en su aplicación con la normativa que va a entrar en vigor próximamente. Hay que tratarlos y ya no se pueden extender los lodos en bruto sobre el terreno.

Las obras se completan con la mejora de la red de la estación depuradora (EDAR) de Tablada.

La Junta de Andalucía ha ejecutado ya las obras en la Cuenca Norte (desde San Jerónimo a Jiménez Becerril) y en las próximas semanas abrirá al tráfico las avenidas afectadas. También ha encargado la adaptación de la EDAR Copero, y ha adjudicado la mejora y ampliación del colector Emisario Puerto en los tramos 1, 3 y 4 en la zona de Tablada, donde optimiza la red en la EDAR Tablada. La CHG es responsable de la adecuación del colector Emisario Puerto en Palmas Altas y entorno del Guadaira, en la avenida de Las Razas.

El colector Emisario Puerto comienza en el cruce de las calles Lumberas con Torneo, tiene una longitud aproximada de unos 10 kilómetros, y transporta el 80% de las aguas negras y pluviales de Sevilla a la EDAR Copero.

La causa judicial que hizo reaccionar a las administraciones

Una larga causa judicial (2017-2022), finalmente archivada en marzo de este año 2022 al no apreciarse delito penal, motivada por la denuncia de Ecologistas en Acción sobre los supuestos incumplimientos de los vertidos de aguas residuales de las depuradoras de San Jerónimo, Tablada y Copero,

ha hecho reaccionar a las administraciones responsables de la construcción de estas infraestructuras. Estas son las consejerías de Agricultura y Medio Ambiente de la Junta, el Estado a través de la Confederación Hidrográfica del Guadalquivir y el Ayuntamiento de Sevilla, a través de Emasesa, responsable de

controlar la calidad de los vertidos. Ecologistas denunció la elevada presencia de nitrógeno y fósforo de estas aguas vertidas en los cauces que afectaban a la zona de especial conservación Bajo Guadalquivir, incluida en la declaración de zona "sensible" en 2006 del Parque de Doñana y entorno. El juez de refuerzo de

Instrucción número 6 de Sevilla, José Ignacio Vilaplana, archivó la causa por presuntos vertidos contaminantes al Guadalquivir, al estimar que de las pruebas practicadas a lo largo de la investigación se desprende la "inexistencia de indicios solventes de criminalidad", en relación con los vertidos procedentes de tres es-

taciones depuradoras de aguas residuales urbanas (EDAR): Copero, Tablada y San Jerónimo. En esta causa figuraban como investigados ocho altos cargos y ex responsables de la empresa municipal de aguas de Sevilla Emasesa (entre ellos, el consejero delegado Jaime Palop) y de la Junta.

ENCAUZAR EL AGUA DE LLUVIAS TORRENCIALES

Jaime Palop, consejero delegado de Emasesa, explica que la prioridad de Emasesa es adaptarse a los efectos que está provocando el cambio climático, que se manifiesta con épocas de sequías, como la que actualmente estamos padeciendo, "que no se sabe si durará uno o dos años, o más" ("Se hará lo imposible por que no se produzcan cortes de agua" en el año y medio de plazo en el que tenemos agua para beber si esta sequía persiste, señala Palop), que alternan con periodos cortos de

La solución definitiva para el Tiro de Línea y El Plantinar llegará en la segunda fase de obras

lluvias muy intensas que generan inundaciones.

En Sevilla, esas lluvias tan intensas son un problema en varios barrios de la llamada Cuenca Sur porque "el agua que llueve torrencialmente no cabe en los colectores", advierte Palop, razón por la que se están ejecutando obras de ampliación. Esa zona especialmente sensible a las inundaciones corresponde a la red que va de la avenida Kansas City a la Buhaira, Ramón de Carande, Tiro de Línea, baja a la dársena por Cardenal Illundain y conecta con el Colector Emisario Puerto en Las Razas.

Tras construir un tanque tormenta en Kansas City, las actuaciones necesarias para acabar con las inundaciones deben ejecutarse en dos fases.

La primera fase, en construcción, supone ampliar las canalizaciones de forma que el agua quepa en los conductos y se ayude a que drene el agua lo más posible hacia Las Razas. Esa es la razón por la que se amplía el colector en Luis de Morales y San Francisco Javier, duplicando la capacidad del tubo (los 1,1 metros de diámetro actuales se amplían a 2,5 metros por 1 metro).

Dentro de esta primera fase de reforma se acomete la ampliación de otro punto de estrangulamiento para que el agua salga de la ciudad: el Colector Emisario Puerto, en la zona de Las Razas y



Obras de Emasesa en Nervión (San Francisco Javier) que se ejecutan al mismo tiempo que las del tranvía.

Actuaciones en la red de saneamiento



FUENTE: Emasesa. GRÁFICO: Dpto de Infografía.

Jaime Palop
 Consejero delegado Emasesa



"En la cuenca sur el agua que llueve torrencialmente no cabe en los colectores"

"La primera fase de las obras contra inundaciones acaba en diciembre de 2023"

su entorno. Se está construyendo un nuevo brazo del colector paralelo al actual en Las Razas (de 6 metros por 6 metros) y, en un futuro, habrá que darle rigidez al tramo existente bajo las edificaciones. Esta última obra para macizarlo queda pendiente y supone meterle un tubo más pequeño dentro reforzado con hormigón.

"La primera fase de las actuaciones de Emasesa consiste en mejorar la evacuación del agua de lluvia y que esta corra con más velocidad y produzca menos inundaciones. No se va a solucionar el problema de barrios como el Tiro de Línea o El Plantinar, situados a un nivel más bajo que el resto de la ciudad, pero sí va a mejorarlo. La segunda fase de las obras sí será la solución definitiva para estas zonas", recalca Palop. El consejero delegado matiza que con un cambio climático que provoca cambios repentinos nunca se puede estar al 100% seguros de que no harán falta más actuaciones contra inundaciones.

La segunda fase de las actuaciones de Emasesa que debe solucionarse para siempre las inundaciones del Tiro de Línea, El Juncal y El Plantinar supondrá llevar las aguas de lluvia al Guadaira. Está en proceso de redacción de proyecto para construir un colector tan ancho como el nuevo de Nervión (2,5 metros por 1 metro) desde Diego Martínez Barrio hacia el Tiro de Línea y de ahí al cauce del Guadaira. "Para lograr esa mejora de estos barrios hay que sacar el agua de la ciudad lo antes posible hasta llegar a la nueva estación de bombeo del Tamarguillo", explica Palop. En Sevilla Éste la obra de Emasesa en Emilio Lemos es para sacar el agua de lluvia a Ranilla.

Emasesa asegura que esta segunda fase se hará cuando haya disponibilidad presupuestaria y hayan finalizado las obras actuales, dado que no se puede poner patas arriba toda la ciudad. La primera fase de estas obras de mejora de colectores para el agua de lluvia está previsto que acaben en diciembre de 2023. La segunda fase requiere cinco años más de obras, señala Palop.

De la inversión de Emasesa para ampliar las canalizaciones de cara a inundaciones, 98 millones de euros están en ejecución y otros 63 millones corresponden a adjudicaciones o licitaciones para la redacción de proyectos.

Distribuido para CONFEDERACIÓN N DE EMPRESARIOS DE SEVILLA * Este artículo no puede distribuirse sin el consentimiento expreso del dueño de los derechos de autor.

La sede del Banco Popular de la Avenida será un hotel

LA CAJA NEGRA

CARLOS NAVARRO ANTOLÍN
 cnavarro@diariodesevilla.es

● Las casas regionalistas diseñadas por Aníbal González y Espiau a principios del siglo XX serán reformadas por la sociedad que gestiona las sucursales sin uso del Santander

No hay mañana sin el anuncio de un nuevo hotel en la ciudad que hiperdepende del turismo. La Avenida de la Constitución muda por tercera vez de piel en los últimos 25 años. Muchos cambios en el perfil principal de sus negocios, pero sigue sin sombra desde que la obra de construcción del tranvía, que terminó con el tráfico rodado que generaba una polución que ennegrecía la Catedral, acabó con los árboles de grandes copas. ¡Desde 2007 padeciendo una Avenida sin sombra! Ni Alfredo Sánchez Monteseirín, que se hartó de promover reformas; ni Zoido, que teóricamente tuvo en Sevilla más poder que Felipe en España en 1982, ni mi Juan (Espadas) que colocó ha-

La Avenida cambia de piel por tercera vez: de los bancos a los cafés y de éstos a los hoteles

ce cinco años unos arbolitos tan pequeños que la guasa no se hizo esperar: la sombra mínima. De concentrar las principales entidades bancarias a comienzos del siglo XX, por lo que la Avenida fue referida entonces por algunos pretenciosos como el corazón económico-financiero de la ciudad, a ser una suerte de *milla de oro del café* cuando la crisis económica de 2008 dejó cerradas muchas sucursales. Ahora entran con fuerza los establecimientos hoteleros en un contexto de verdadera fiebre de este sector en Sevilla, un fenómeno impulsado por la recuperación del turismo tras la pandemia. Cuando estalló la pandemia había 23 proyectos hoteleros en marcha, tramitados o iniciados, y ninguno se ha detenido, lo que confirma que el interés inversor por la capital no ha decaído. Se trata, de entrada, de una buena



El edificio de la Avenida que fue la sede principal del Banco Popular

JOSE ÁNGEL GARCÍA

noticia al margen de polémicas como los efectos (reales) de la denominada *turistificación*. En lo que va de 2022, Sevilla ha sumado más de mil nuevas camas en la oferta hotelera. Es evidente que la ciudad se aferra a su principal fuente de ingresos: ser destino de turistas, congresos y grandes acontecimientos deportivos y sociales. Cuando se inaugure este nuevo hotel, la Avenida contará en menos de dos años con tres establecimientos de alto nivel en el tramo más próximo al Ayuntamiento. Se trata de los que ya funcionan en la antigua sede del Banco

de Andalucía (Hotel Querencia de Sevilla), caracterizado por el ascensor que sobresale con respecto a la cubierta y que se aprecia con claridad desde la Plaza de San Francisco, y el que lo hace en el inmueble que acogió la FNAC (Hotel Soho Boutique Catedral), donde el actual alcalde Antonio Muñoz celebró su toma de posesión como tal el pasado mes de enero. La Avenida también cuenta con un establecimiento hotelero frente al templo metropolitano (Hotel Puerta Catedral) y con una oferta de apartamentos turísticos en el tramo más próximo a la Puerta de Jerez.

El nuevo hotel de cuatro estrellas de la Avenida de la Constitución estará en la casa diseñada por Aníbal González a principios del siglo XX para el marqués de Villamarta y también en la que hizo Espiau para Juan Bautista Calvi. Las dos edificaciones acabaron agregadas con el paso del tiempo sin que se conozca la fecha exacta de la unión. El Ayuntamiento de Sevilla ya dispone de un proyecto presupuestado en 3,9 millones de euros. Deberá ser avalado tanto por la Gerencia de Urbanismo, a la que corresponde conceder la licencia de obra, como por la comisión de patrimo-

nio correspondiente, que debe valorar el respecto a los elementos protegidos al ser una finca catalogada y estar localizada en el conjunto histórico declarado de la ciudad. El proyecto no es agresivo en ningún caso ni plantea grandes reformas, salvo las propias de un edificio que pasa de acoger oficinas a un negocio hotelero. El enclave no puede ser más idóneo, en pleno corazón monumental de la ciudad y bien conectado con el Paseo de Colón, desde donde se alcanza cualquier dirección.

Esta semana, precisamente, ha comenzado la obra de un nuevo hotel en el antiguo cine Trajano, un edificio diseñado igualmente por Aníbal González. En este caso se trata de un cinco estrellas con 28 habitaciones y un teatro en la planta baja que recuperará así el uso original que tuvo cuando lo diseñó el arquitecto a principios del siglo XX. La rehabilitación del histórico cine Trajano ha comenzado estos días con los primeros trabajos en el interior de un inmueble que contará con una piscina en la azotea.

El edificio de la Avenida de la Constitución que ahora nos

El proyecto de reforma del inmueble catalogado está valorado en 3,9 millones de euros

ocupa acogió a partir de los años ochenta la gran sede del Banco Popular en Sevilla. La firma Retailcompany S. L. U., sociedad creada por el Banco Santander –que absorbió el Banco Popular en 2017– para la gestión de las sucursales cerradas, promueve ahora la rehabilitación del inmueble como hotel mediante un proyecto del arquitecto José María de Cárdenas Domínguez-Adame. El proyecto contempla locales comerciales en la planta baja para aprovechar que la Avenida, junto con el eje formado por Tetuán, Velázquez y O'Donnell, presenta el mayor tráfico peatonal de la ciudad. La parcela, de 875 metros cuadrados, presenta dos fachadas en esquina: una con orientación Este a la propia Avenida y la otra al Sur hacia la calle García de Viquesa. Además cuenta con una



tercera fachada hacia la calle Fernández y González. Colinda al Oeste con un antiguo edificio residencial en esquina cuyo uso actualmente es de oficinas. El edificio cuenta con una altura edificada de planta baja más tres plantas de altura. Al Norte de la parcela en la Avenida se encuentra otro edificio residencial con tres plantas de altura más baja comercial.

El edificio que fue residencia de Álvaro Dávila, marqués de Villamarta, está fechado entre 1915 y 1917. La fachada es de estilo regionalista con detalles neobarrocos y destaca el torreón que remarca la esquina de la casa y sirve para acoger las escaleras desde la planta segunda hasta la cubierta. Una estética andaluza idónea para un hotel. También se conserva la fachada de la vivienda adyacente a la casa del marqués, diseñada por el ya referido José Espiau y Muñoz entre 1913 y 1915 para casa particular de Juan Bautista Calvi. Su estilo también regionalista contiene detalles neoclásicos y neobarrocos. Se desconoce la fecha exacta en la cual se agregaron las parcelas y se demolió la finca que asomaba a la calle García de Vinuesa. Se sabe que coincide con la construcción de la oficina bancaria para el entonces Banco Popular Español en 1982, donde se agregaron todas las parcelas en una sola y se conservó solo la primera crujía. Todo lo demás fue demolido.

El último uso de la finca ha sido el de oficina bancaria distribuida en las cuatro plantas del edificio. El inmueble cuenta con un aparcamiento de vehículos de ocho plazas en la planta sótano, al que se accede mediante un elevador por la calle García de Vinuesa.

El proyecto refiere que se tiene constancia de que en la planta baja, la zona que da a la calle Fernández y González, está siendo ocupada por un transformador eléctrico de Endesa. No se actúa sobre este espacio al no ser propiedad

del promotor del proyecto, sino de la propia compañía eléctrica.

El actual diseño del edificio sigue un esquema complejo de "circulaciones" y salas de oficinas en todas las plantas. Se trata del resultado de la unión de los diferentes edificios previos, cuyas estructuras y forjados se encontraban a diferentes cotas, junto a un esquema funcional propio de una entidad bancaria. Cuenta con diversos espacios a dobles y triples alturas, así como un patio abierto que comienza en la primera planta y que está localizado en la esquina interior de la edificación para proporcionar iluminación a las zonas más alejadas de las fachadas. La triple altura libre localizada en el centro de la edificación y alineada a la calle García de Vinuesa comienza en la primera planta y culmina con un lucernario en cubierta que se coloca adyacente al castillete de la caja de escaleras que se utiliza para acceder a dicha planta.

El edificio se encuentra en un buen estado de conservación. Sin embargo, presenta dos grandes problemas en cuanto a su funcionamiento. Uno es el referido a las "circulaciones confusas". Y el segundo es el de la falta de adaptación al decreto de accesibilidad. En la entrada del edificio por la calle García de Vinuesa hay que superar un tramo de escalones de ocho peldaños para poder entrar en las oficinas y alcanzar el ascensor, algo que debe ser corregido de cara a un negocio hotelero.

La planta baja está construida ocupando la totalidad de la parcela. Cuenta con tres accesos, el primero ubicado en la Avenida de la Constitución, que se realiza a través de tres arcos de medio punto que dan a un espacio de doble al-

tura cerrado. El segundo se encuentra en la calle García de Vinuesa, en la esquina con la Avenida de la Constitución, y da acceso directo a la zona de oficinas de planta baja. Por último, la tercera entrada también está ubicada en la calle perpendicular a la Avenida, pero en este caso se encuentra cercano al acceso del montacoches. Esta última entrada, permite el acceso peatonal al sótano a través de una escalera lateral así como el acceso al vestíbulo de ascenso a una cota superior respecto al nivel de la calle. En esta planta también aparece un espacio a doble altura cubierto, que permite una entrada de luz cen-

un espacio dedicado al archivo que ocupa un área significativa de la planta. Además de estas zonas claramente identificables en planta, existe un espacio intermedio que hace las funciones de espacios de espera o reuniones y que cuenta con una triple altura coronada como se explicó anteriormente por tres lucernarios que sobresalen en cubierta con forma de octógono estrellado. Esta zona cuenta con una escalera que conecta las dos cotas a las que se encuentran sendos espacios de oficinas. Por último, los únicos elementos destacables de esta planta son, por un lado, el espacio cubierto de dos alturas en la esquina interior del edificio y

altura en los pisos inferiores que se encontraba en la esquina interior del edificio. El patio descubierto cuya área es de 93 metros cuadrados no coincide con el perímetro de la doble altura de la planta inferior, por el contrario crece y ensancha el espacio libre reduciendo el área edificada de la planta. De esta zona son características los dos grandes falsos pilares que comienzan en esta planta y llegan hasta cubierta.

Por otro lado, el forjado con la cota más alta en esta planta, da hacia la calle García de Vinuesa y en ella se localizan varios espacios. La última planta del edificio, es decir, la tercera planta, replica en parte la organización de la



El edificio se encuentra, en general, en un muy buen estado de conservación

planta inmediatamente inferior en la cota elevada ubicada en la calle García de Vinuesa.

¿Cuáles son los elementos a proteger? La normativa urbanística vigente, obliga a la conservación de la fachada, ya que presenta un grado de protección C, con nivel de Protección Parcial en Grado I. La propia parcela está protegida y no puede ser objeto de una segregación parcelaria. También hay que proteger el espacio a doble altura que aparece en la primera crujía del edificio cuando se accede a él a través de los tres arcos existentes en la Avenida de la Constitución. Pese a que por sus características es evidente que datan de la última remodelación que se realizó para convertir todas las parcelas segregadas en un único edificio, es cierto que tienen una riqueza estética lo suficientemente elevada como para mantenerlas y ponerlas en valor en los locales comerciales sin uso definido que se proponen en planta baja.

tal al ser el suelo del patio que comienza en la planta segunda. La entrada en planta baja está completamente abierta y soportada por una columna circular central, mientras que la planta primera se abre a este espacio mediante grandes ventanas. Este espacio está ubicado en la esquina interior de la parcela cuya superficie de 53 metros cuadrados permite la incorporación de una segunda escalera que comunica al sótano, esta vez, a la zona de almacenes.

La planta primera está claramente dividida en dos partes al contar con dos zonas de oficinas. Una de ellas también cuenta con

por otro el espacio a doble altura de la entrada de la Avenida de la Constitución que al contrario que el primero se cierra con un tabique, de esta manera no permite ninguna visión desde esta planta hasta la entrada.

El siguiente nivel, la planta segunda, vuelve a tener espacios a dos cotas diferentes. El forjado más bajo ubicado al Norte soporta una pequeña sala de exposiciones y una gran zona de espera cuyo volumen ocupa una doble altura, siendo la cubierta su cierre. Esta área está vinculado al patio-jardín, el cual hace las funciones de la cubierta del espacio a doble

Fomento insiste en que ejecutará la conexión Santa Justa-aeropuerto

► La consejera asegura que la Junta «buscará la solución» si el Gobierno no se compromete

S. L.
SEVILLA

La consejera de Fomento, la popular Marifrán Carazo, aseguró ayer que la Junta de Andalucía «buscará la solución» para acometer la construcción de la demandada conexión ferroviaria entre Santa Justa y el aeropuerto de Sevilla si, una vez presentado el estudio, el Gobierno «no se compromete» para sacar adelante el proyecto, que califica de «esencial y estratégico» para la ciudad.

«Este es un proyecto esencial también para la ciudad de Sevilla, no tiene sentido que una ciudad como Sevilla ni cuente con una red completa de metro como otras ciudades de su población, ni cuente con esa conexión, que es necesaria, de su estación de alta velocidad con el aeropuerto», remarcó la consejera en una entrevista concedida a Europa Press.

Carazo afirma, en referencia a este proyecto, que la Junta decidió «dar un paso adelante» y encargar el estudio informativo de la conexión ante «la indefinición, la falta de compromiso, de voluntad, por parte del Gobierno de España», del que ha dicho espera que se «comprometa» una vez se presente el estudio para «afrontar su construcción».

«Pero quiero dejar claro también que si no vuelve a comprometerse, pues la Junta de Andalucía, con decisión, buscará la solución también porque nos parece que es un proyecto estratégico para la ciudad de Sevilla. Luego, con determinación seguiremos avanzando para la construcción y culminación de ese proyecto», aseguró.



Carazo es la consejera de Fomento, Articulación del Territorio y Vivienda // EP

Por ahora esos trabajos encargados estudian «las diferentes alternativas de trazado» de la conexión, un proceso que, ha defendido, debía acometerse cuanto antes porque «sin proyecto nunca podremos afrontar la construcción del mismo», aspecto en el que ha acusado al Ejecutivo central de cierta pasividad.

El ramal, este año

Con respecto a otra espera hispalense, la de la firma de convenio para proceder a la licitación para la construc-

ción del tramo norte de la línea 3 del metro, la consejera remarca que espera que la rúbrica con el Estado suceda este mismo septiembre, remarcando que «lo importante» es que esté todo listo para avanzar en cuanto se formalice.

Por ahora se siguen «compartiendo documentos» y también se actualizan los precios y el proyecto —«entre medias han ocurrido muchas cosas», subrayó Carazo— para perfilar los detalles de la que entiende como «una infraestructura muy esperada» y en la que la Junta ha puesto «toda la voluntad política». «Tanta, que nos hemos adelantado, y hemos licitado también el ramal técnico», la primera fase de del tramo norte, con un presupuesto base de 6.805.897 euros.

«Podemos decir que la construcción del ramal técnico comenzará antes de finalizar el año», ha dicho la consejera, apuntando que por ahora se están valorando las ofertas recibidas y remarcando en todo caso que desde el gobierno regional se han «adelantado con fondos propios» para «mostrar voluntad política a la ciudad de Sevilla, pero también al Estado para sumarse a este gran proyecto».

Largo periodo de redacción

La iniciativa «va en tiempo». «Necesitábamos 24 meses para su redacción porque es un proyecto que contempla un nuevo trazado, antes llegaba solo hasta Bellavista, y hay que completarlo para llegar hasta la Ciudad de la Justicia, que también perfila la construcción este Gobierno, y a partir de ese momento continuaremos también con el tramo sur de la línea 2 de la ciudad de Sevilla que sabemos que también tenemos que comenzar, así se comprometió el presidente, pero de forma ordenada, como estamos haciendo».

Cabe recordar que el pasado sábado estuvo en la capital hispalense el presidente del Gobierno, Pedro Sánchez, a quien le mostró el alcalde de la ciudad, Antonio Muñoz, los diferentes proyectos abiertos en la ciudad en materia de infraestructuras y transportes, reivindicando además el regidor durante un mitin del PSOE en Pino Montano la necesidad de lograr esta conexión Aeropuerto-Santa Justa.

«El ramal técnico de la línea 3 del metro comenzará antes de final de año con fondos adelantados por el Gobierno regional»

«La conexión aeropuerto-Santa Justa es un proyecto estratégico para Sevilla y por eso hemos encargado el estudio de los trazados»

Distribuido para CONFEDERACIÓN DE EMPRESARIOS DE SEVILLA * Este artículo no puede distribuirse sin el consentimiento expreso del dueño de los derechos de autor.

PRECAMPAÑA ELECTORAL | LA VISITA DEL PRESIDENTE A SEVILLA

● Lo que iba a ser una visita a los trabajos de construcción en Nervión se redujo a un posado ante la valla exterior de Ramón y Cajal, donde se ejecuta la rampa del túnel del tranvía

Sánchez se acerca a las obras de ampliación del tranvía

Ana S. Ameneiro

Pedro Sánchez estrenó ayer en Sevilla el inicio de la precampaña electoral de cara a las autonómicas y municipales de 2023 con una minivisita exprés a las obras de ampliación del tranvía a Nervión. Luego pasó buena parte de la jornada en un mitin en Pino Montano rodeado de vecinos, donde se topó, incluso, con algunos abucheos de personas que se encontraban fuera del recinto donde se celebró el acto.

En Nervión, lo que inicialmente iba a ser una visita formal a los trabajos de construcción del tranvía se redujo a un posado para cámaras y fotógrafos ante la valla exterior en Ramón y Ca-

No hubo declaraciones a la prensa en este barrio levantado en canal por las obras

jal, frente a la Facultad de Económicas, donde se ejecuta la rampa del túnel del tranvía. Unos siete trabajadores de la constructora aplanaban con hormigón la rampa. No hubo declaraciones a la prensa en este barrio levantado en canal por las obras del tranvía y de Emase-sa. Sí las hubo en el mitin de Pino Montano.

La obra de ampliación del tranvía a Nervión está financiada con fondos europeos (fondos europeos Feder y *Next Generation*) y en un futuro llegará a la estación de trenes de Santa Justa. El Gobierno central recalca que Andalucía es la región que más fondos *Next Generation* ha recibido, cerca de 5.700 millo-

nes de euros, entre inversiones REACT-EU (1.881 millones de euros) y el Plan de Recuperación, Transformación y Resiliencia (3.793,8 millones de euros). Y señala que los proyectos más relevantes que se van a financiar con fondos europeos en Sevilla capital, a través del Ministerio de Transportes, tienen que ver con las zonas de Bajas Emisiones. Entre ellos, se enmarca la adquisición de tranvías para la ampliación entre San Bernardo y Nervión, con un presupuesto de más de 6 millones de euros.

A las 11:20 el presidente llegó con su comitiva en tranvía al intercambiador de San Bernardo procedente de la Puerta de Jerez. Su traslado a la capital andaluza fue en AVE hasta Santa Justa y, de ahí, en coche a la Puerta de Jerez.

San Bernardo y la zona en obras de Ramón y Cajal era casi un desierto de viandantes a esa hora. Unos pocos espontáneos que pasaban por allí al verle le pidieron hacerse fotos con él o se acercaban a saludarlo. No hubo aquí malos gestos de nadie ni abucheos de ninguna clase.

Acompañaban al presidente la ministra María Jesús Montero; el alcalde de Sevilla, Antonio Muñoz, y el delegado del Gobierno central en Andalucía, Pedro Fernández, así como un vecino con barba blanca que coin-



El presidente pasa junto a la valla de las obras de la rampa del túnel del tranvía.

FOTOS: JOSÉ ÁNGEL GARCÍA



Sánchez se baja del tranvía en el intercambiador de San Bernardo, junto a Muñoz y Montero.



Sánchez saluda a espontáneos en San Bernardo.

idió con ellos en el tranvía y le regaló un billete de lotería a Sánchez. La Policía Nacional revisó la seguridad del entorno con guías caninos, los agentes vigilaron las mochilas de algunas personas que se pararon a esperar al presidente en San Bernardo y a los profesionales de la prensa se les sometió a un control de seguridad previo.

El alcalde mostró al presidente varios paneles informativos sobre la red de transporte de

Pasó buena parte de la jornada en un mitin en Pino Montano y se topó con algunos abucheos

media y alta capacidad proyectada en la ciudad por parte de varias administraciones: la ampliación del tranvía a Nervión (que posteriormente conectará con Santa Justa y, en una fase siguiente, volverá al centro, en un trazado circular), la implantación de tranvibús a Sevilla Este-Santa Justa y al centro, la ampliación del Metro prevista por la Junta y la conexión de esos transportes con los existentes, como el Cercanías. Sánchez preguntó algunas cuestiones, como qué significaban las siglas de Tussam, y luego se marchó en coche oficial con su comitiva a Pino Montano.

► Más información en pág 26

Alcalá de Guadaíra valora el avance y “acierto” en el diseño de **reurbanización** de la barriada Pedro Gutiérrez

La alcaldesa de Alcalá de Guadaíra (Sevilla), Ana Isabel Jiménez (PSOE), acompañada del delegado municipal de Servicios Urbanos, José Antonio Montero, visitó este pasado jueves la reforma que se está realizando en la barriada Pedro Gutiérrez, donde ha destacado el “acierto” del diseño de la reurbanización. Esta actuación se desarrolla en coordinación con el Programa de Cooperación en Inversiones y Servicios incluido en el Plan de Reactivación Económica y Social 2020/2021 –Plan Contigo– de la Diputación de Sevilla, con una inversión de más de 550.000 euros.

Así lo ha señalado el Ayuntamiento en una nota de prensa, donde la alcaldesa ha subrayado las “mejoras en el abastecimiento y saneamiento de aguas de las



La alcaldesa de Alcalá, Ana Isabel Jiménez, visita las obras de reurbanización.

viviendas de la zona en coordinación con Emasesa”. Del mismo modo, Jiménez ha destacado que estas obras suponen “una transformación total en cuanto a accesibilidad, iluminación, mobiliario y zonas ajardinadas, mejoras todas planteadas por los vecinos y recogidas en el proyecto”.

La alcaldesa ha indicado que las plazas de la barriada serán “más accesibles y de tránsito más cómodo, quedarán conectadas, dispondrán de aparcamiento y tendrán juegos infantiles para los más pequeños y toda la iluminación pública con tecnología led”.

Jiménez ha resaltado que el objetivo de esta reurbanización es “renovar una barriada que data de muchos años para ponerla en valor a partir de tres premisas: la accesibilidad y la renova-

ción de pavimentos y acerado actualizado, la iluminación eficiente y el impacto paisajístico, con zonas ajardinadas, arbolado e incluso taludes verdes en un entorno nuevo, con elementos de calidad y diseño modernos”.

Concretamente, el ámbito de actuación comprende 4.469,93 metros cuadrados de carácter exclusivo peatonal, en la Plaza de la Provincia, Plaza del Guadalquivir, calle Estepa como eje de conexión entre ambas plazas, calle Los Palacios y un tramo de calle Osuna.

Asimismo, Ana Isabel Jiménez ha anunciado a los vecinos que otras calles de la zona, como la Plaza Villa de Rota, también se van a renovar a través del Plan de Barrios, recogido en los próximos presupuestos municipales.

Distribuido para CONFEDERACIÓN DE EMPRESARIOS DE SEVILLA * Este artículo no puede distribuirse sin el consentimiento expreso del dueño de los derechos de autor.

La Ronda Histórica libera los tres carriles tras meses en obras

- ▶ El Ayuntamiento prevé retirar el vallado antes de este mismo lunes, aunque el acerado todavía no está terminado
- ▶ La Consejería de Agricultura se ha comprometido a terminar «este mes» las obras de Jiménez-Becerril

JESÚS BAYORT
SEVILLA

Sevilla es la ciudad de los eternos proyectos, que en contadas ocasiones se culminan antes de cumplirse el primer año de ejecución. Desde la ampliación de un carril bici hasta la renovación de un colector de Emasesa. Dos sempiternas obras que parecen alcanzar su fin, tras un caótico 2022 para el tráfico rodado en las principales arterias de la ciudad. Que se convirtió en una insufrible ratonera alrededor de la avenida Jiménez-Becerril, entrada a Sevilla desde el Puente del Alamillo, y la Ronda Histórica, vía por la que discurren 7.500 vehículos al día.

El alcalde de Sevilla, Antonio Muñoz, ha marcado en el calendario el próximo lunes como fecha límite para que el tedioso vallado por fin desaparezca de la Ronda Histórica. Concretamente, desde el Arco de la Macarena hasta María Auxiliadora. Es el tramo final de la reordenación del tráfico que se impuso hace ya tres años cuando el anterior regidor, Juan Espadas, acordó con el grupo Podemos en el Ayuntamiento el polémico «Plan Respira», iniciándose así una cruzada contra el vehículo privado en beneficio de peatones y ciclistas.

El primitivo tramo de la Resolana se mantuvo un año en pruebas, antes de dar paso a la fastuosa fase que ahora termina. La Ronda Histórica recuperará esta semana los tres carriles (dos para el vehículo privado y uno para el bus-taxi), que se han estrechado en su dimensión para lograr que el del extremo próximo a la muralla se transforme en un nuevo carril bici. El espacio en el que anteriormente se ubicaba la zona ciclista se ha cedido definitivamente para los peatones, un acerado en el que aún no han terminado las obras y en el que deberán con-

Paseo Juan Carlos I

El primer tramo de esta obra ya evidencia su inminente finalización, quedando únicamente la instalación eléctrica

tinuar trabajando los operarios.

El Ayuntamiento de Sevilla se había comprometido a tener culminadas antes del curso escolar algunas de las principales obras que se venían ejecutando durante el último año: avenida de la Cruz Roja, Ronda Histórica, Paseo Juan Carlos I y avenida Jiménez-Becerril. Aunque en todo momento se aseguró que las obras cumplieran con los plazos, los retrasos y parones fueron su repetitivo estribillo. Bien por la huelga de transporte bien por el au-

ADRIANO

Respiro

El anuncio de la retirada paulatina de las vallas de la Ronda Histórica supone un verdadero respiro para los sufridos conductores sevillanos, que llevan meses entre una zona y otra intentando esquivar trampas y los consiguientes atascos. La liberación de este tramo debe mejorar algo el tráfico ahora que llegan de nuevo los días intensos, pero quedan muchísimas calles y avenidas abiertas en canal para poder pensar en un otoño mínimamente tranquilo.

mento del precio de los materiales, los proyectos aún no se han culminado. De hecho, la comisión ejecutiva de la Gerencia de Urbanismo tuvo que ampliar en junio el plazo de ejecución del contrato de la Ronda. Así las cosas, casi todos estos proyectos echarán a andar sin estar terminados. Como ocurre con la Cruz Roja o como ocurrirá con el acerado de la Ronda Histórica, cuya mayor novedad será el desplazamiento de un vallado que durante meses sólo sirvió como polvo de materiales y aparcamiento de operarios.

En el novedoso bulevar en el que se convertirá el tan maltratado Paseo Juan Carlos I, en Torneo, ocurre lo mismo. En abril comunicó oficialmente el Consistorio que la primera fase de su rehabilitación estaba lista para abrirse al público, «a la espera de la instalación del alumbrado público, bancos y una fuente de agua potable». Aseguraron que el tramo que abarca desde la estación de Plaza de Armas hasta la pasa-



Las vallas se habían perpetuado en la Ronda Histórica; el Ayuntamiento asegura que el lunes estarán retiradas // RAÚL DOBLADO

rela reabrirla en el mes de mayo, tras apagarse los farolillos de la Feria. Nada de eso ocurrió, aunque el aspecto que en estos días presenta la zona vislumbra una inminente inauguración, con su carril bici ya pintado y crecida parte de su vegetación. Fuentes municipales han explicado a este medio que únicamente queda por culminarse el alumbrado, aunque en estos momentos no es una prioridad ya que su ejecución no afecta al tráfico rodado.

Jiménez-Becerril, pronto

Por último, y no por ello menos importante, la faraónica obra de la avenida Jiménez-Becerril, en la que se construye una nueva red de colectores para desviar las aguas residuales hacia la estación del Coper. Conlleva el corte total entre el puente del Alamillo y la Barqueta. Un caos circulatorio que obliga a los conductores a bordear por la Cartuja o por el entorno del hospital Macarena. El alcalde de Sevilla, Antonio Muñoz, asegura que, pese a no ser una obra de responsabilidad municipal, cuenta con el compromiso de la Consejería de Agricultura de tenerla rematada antes del comienzo del curso escolar. Este periódico ha intentado confirmar esta noticia con la citada Consejería, que explica «las obras van al ritmo previsto y estarán finalizadas en el tiempo previsto, que es este mes de septiembre».





El alcalde de Sevilla, Antonio Muñoz, durante la visita a la reformada avenida // JUAN FLORES

La avenida de la Cruz Roja estrena su polémica peatonalización

► El alcalde presentó el novedoso «carril de uso compartido» para peatones y ciclistas

J. BAYORT
SEVILLA

Aunque la avenida de la Cruz Roja sigue en obras, su trazado ya está reabierto casi en su totalidad para el tránsito de peatones, bicicletas, patines eléctricos y vehículos de los garajes que ahí se ubican. Un espacio peatonal presidido por un «carril de uso compartido». Así lo han denominado desde el Ayuntamiento de Sevilla, que ayer presentó el novedoso aspecto de esta arteria de la Ronda Histórica tras más de un año en obras. Se ha eliminado definitivamente la libre circulación del vehículo privado y se han reubicado en sus alrededores las líneas de Tussam, una reordenación que ha generado las quejas de algunos vecinos.

El Ayuntamiento ha decidido reabrir ya este espacio, pese a que aún faltan por plantarse 140 árboles y la jardinería adyacente, así como instalar farolas, bancos y cubos de basura. La imagen que en estos momentos presenta la avenida es muy orientativa de la que finalmente quedará tras la conclusión de estas obras. Por el momento su calzada es multicolor, combinando tonalidades rojas y ocre. Su trazado ya amanecía ayer concu-

rrido: vecinos, curiosos y clientes de los diferentes comercios pululaban por la zona. Los bares también han recuperado, e incluso relajado, el espacio para sus terrazas.

Tal y como explicó durante su presentación el alcalde de Sevilla, Antonio Muñoz, la principal intervención de este proyecto ha sido en el subsuelo, donde se han renovado las redes de abastecimiento y saneamiento. En la superficie lo más llamativo, y colorido, queda en la pavimentación. Según asegura el socialista, con la plantación de este centenar de árboles «se ganará sombra y mejorará el clima» de los usuarios. Una conclusión más apreciable por el extremo de la Ronda Histórica que por el lado del colegio Arias Montano, donde las obras continuarán en las calles Manuel Villalobos y Doctor Jiménez Díaz hasta final de año.

Posibles modificaciones

Con el paso de las semanas se irán liberando y abriendo tramos a la circulación de vehículos y al tránsito peatonal de forma progresiva, una descarga que ha sido objeto de controversia entre los propios vecinos: unos exigen el tránsito de vehículos

Antonio Muñoz se ha comprometido con los vecinos a estudiar las «incidencias derivadas de la reordenación»

rodados en todas las transversales y otros lo contrario. Por el momento, tanto el alcalde de Sevilla, Antonio Muñoz, como la delegada del distrito Macarena, Clara Macías, se han comprometido a estudiar las diferentes incidencias que esta reordenación suponga en los vehículos privados y en el transporte público, una vez que se culmine definitivamente el proyecto de peatonalización.

«La inversión para la transformación de la Avenida de la Cruz Roja es uno de los grandes proyectos que hacen barrio, que hacen ciudad y que responden al modelo de la Sevilla que queremos para la próxima década. Esta es una gran inversión y una gran apuesta por una ciudad sostenible, habitable y accesible», señaló el alcalde de Sevilla.

La transformación de la avenida de la Cruz Roja, que lidera Emasesa, tiene un presupuesto de 7,2 millones de euros y cuenta con financiación europea a través del programa Life Watercool. Con este presupuesto se está ejecutando una reforma integral con tres ejes. En primer lugar, se está llevando a cabo una necesaria e imprescindible renovación completa de todas las redes de abastecimiento y saneamiento que se encontraban deterioradas y que generaban problemas de fugas y de prestación del servicio. En total, más de 900 metros de longitud de trazado que contará con nuevas conducciones que mejorarán el servicio que se presta en la zona.

Uno de cada tres nuevos parados en Andalucía es de la provincia de Sevilla

► La comunidad autónoma tiene 9.955 desempleados más que el pasado julio

M. J. PEREIRA
SEVILLA

El número de desempleados registrados en las oficinas de los servicios públicos de empleo (antiguo Inem) en Andalucía ha aumentado en 9.955 personas durante agosto respecto al mes anterior, lo que implica una subida del 1,31%. Actualmente hay 772.494 personas inscritas en los servicios públicos de empleo, según los datos facilitados ayer viernes por el Ministerio de Trabajo y Economía Social. En España el número de parados ha crecido en 40.000, el 22% de ellos en Andalucía.

Sevilla es la provincia andaluza donde más ha crecido el paro en términos absolutos. Así, de los 9.955 nuevos parados de Andalucía en agosto, 3.186 son sevillanos, lo que supone un 1,73% más respecto al mes pasado. La capital andaluza y su provincia tienen actualmente 186.940 parados, 4.447 menos que hace un año, lo que supone un descenso del 2,32% respecto a agosto de 2021. Donde más aumentó el paro en Sevilla el pasado mes fue en el sector servicios, que absorbió el 67,7% de los nuevos desempleados, seguida de la construcción y la industria. En el único sector en el que no aumentó fue el de la agricultura.

Agosto es un mes en el que normalmente crece el paro con el fin de la temporada veraniega, al igual que ocurre en septiembre, salvo en 2020 y 2021, que tras la salida de los confinamientos descendió el número de desempleados por la reactivación de la economía. El incremento del paro en 9.955 personas es el mayor incremento en el número de desempleados en Andalucía en un mes de agosto desde 2017, cuando creció en 17.094.

Por sectores, el paro en Andalucía ha aumentado en el sector servicios (+10.231), construcción (+2.036) e industria (+1.167), mientras que ha caído en la agricultura (-4.846). No obstante, en términos interanuales, el paro ha bajado en 23.900 personas en el octavo mes de 2022 en Andalucía, lo que representa una bajada de 3% respecto al mismo mes del año anterior.

El paro subió en todas las provincias andaluzas en agosto, salvo en Huelva, donde cayó un 3,06%, que se tradujo en 1.479 desempleados menos en las oficinas de empleo. Córdoba es la provincia que protagoniza una mayor subida en el número de desempleados en términos porcentuales (+2,18%), seguida de Jaén (+1,84%), Granada (1,74%), Sevilla (1,73%), Cádiz (1,59%), Almería (1,20%) y

Evolución del número de parados en Andalucía

Cifras en miles de personas paradas registradas

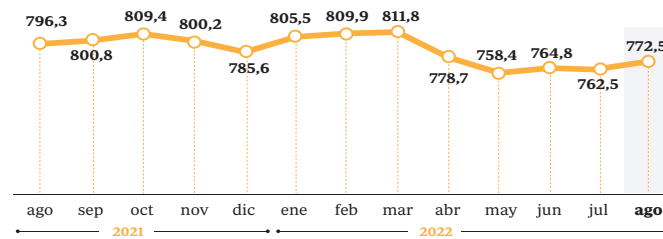

Parados en julio por provincias

Provincia	Parados	Var. mensual (%)	Var. anual (%)
Almería	63.610	+1,20	-1,10
Cádiz	137.643	+1,59	-1,92
Córdoba	69.204	+2,18	-2,27
Granada	81.928	+1,74	-1,29
Huelva	46.857	-3,06	-4,95
Jaén	49.913	+1,84	-2,21
Málaga	136.399	+1,16	-6,70
Sevilla	186.940	+1,73	-2,32
Andalucía	772.494	+1,31	-3,00

Fuente: Ministerio de Trabajo

ABC SEVILLA

Málaga (1,16%). En términos absolutos, Sevilla es la provincia donde crece más el paro (+3.186), seguida de Cádiz (+2.148), Málaga (1.562), Córdoba (1.479) y Granada (+1.405). Aumento del número de parados por debajo del millar en Almería (+753) y Jaén (901).

Por otra parte, hoy sólo quedan en ERTE 2.129 trabajadores, según datos del Ministerio de Inclusión Social, Seguridad Social y Migraciones. Sevilla es la provincia con mayor número de em-

El paro crece en Andalucía en el sector servicios, industria y construcción, y baja en la agricultura

Todas las provincias andaluzas registran un aumento de desempleados, salvo Huelva

CASI 21.000 AFILIADOS MENOS EN UN MES

En Andalucía, el número de afiliados ha caído hasta los 3.260.564, 20.752 menos que hace un mes (-0,63%). Respecto a agosto del pasado año, supone un crecimiento de 98.7658, un 12% más. En todas las provincias andaluzas caen las afiliaciones y especialmente en Sevilla (-6.805), Córdoba (-3.039) y Almería (-3.064). Por otra parte, el Régimen Especial de Trabajadores Autónomos perdió en agosto en España un total de 13.510 trabajadores respecto al mes de julio, 1.515 de ellos en Andalucía. La cifra total de trabajadores autónomos se sitúa en España en 3.327.436 y en 565.696 en Andalucía. Para el presidente de ATA Andalucía, Rafael Amor, «los altos costes y la inflación están empezando a pasar factura en nuestra comunidad».

pleados en ERTE (614), seguida de Málaga (466) y Jaén (276). Por causas económicas, técnicas, organizativas y de producción (ETOP), hay 1.542 trabajadores en ERTE en Andalucía, el 72% del total; por fuerza mayor quedan sólo 298 y por mecanismo red sectorial de agencias de viajes hay 238 trabajadores.

El presidente andaluz, Juanma Moreno, lamentó ayer la subida del paro y reclamó al Gobierno central reformas económicas «valientes» que amortigüen la elevada inflación. Por su parte, la Confederación de Empresarios de Andalucía (CEA), presidida por Javier González de Lara, sostiene que estos datos «confirman la tendencia a la desaceleración del mercado laboral», una situación ante la que ha pedido «poner el foco en el entorno económico, lo que pasa por buscar «soluciones» ante la inflación».

Díaz da a los expertos hasta noviembre para estimar el alza del salario mínimo

● La vicepresidenta vuelve a instar a la CEOE a que negocie la subida con los sindicatos

Efe

El Ministerio de Trabajo da dos meses y medio de plazo a la comisión asesora sobre salario mínimo interprofesional (SMI) para que presente una propuesta actualizada de subida del SMI para 2023, tras lo que convocará la mesa del diálogo social para negociar ese alza con patronal y sindicatos.

Tras reunirse con los expertos, la vicepresidenta segunda y ministra de Trabajo, Yolanda Díaz, explicó que la comisión asesora tendrá además la tarea de analizar el impacto positivo que la revalorización del salario mínimo ha tenido sobre la pobreza y la desigualdad en España.

“Estamos en momentos difíciles y excepcionales”, subrayó Díaz en relación con un contexto económico marcado por la elevada inflación, si bien ha recordado que “bastantes” países europeos ya han adoptado subidas de sus salarios mínimos como Alemania, Bélgica, Grecia, Países Bajos



La vicepresidenta segunda y ministra de Trabajo, Yolanda Díaz, ayer en la reunión de la comisión asesora.

o Polonia, en tanto que Francia lo ha revalorizado en tres ocasiones este año.

En paralelo, la vicepresidenta instó a las organizaciones empresariales y sindicales, y en particular a la CEOE, a volver a la mesa negociadora para cerrar un acuerdo salarial para los próximos años en el sector privado “por el bien del país”, tras no ha-

berlo logrado el pasado mes de mayo.

Lo hizo después de que la patronal denunciara en un comunicado la injerencia del Gobierno en esta negociación bipartita.

Díaz ratificó que le parecen “razonables” las subidas planteadas por los sindicatos, “que están defendiendo el interés general” de los 17 millones de asalariados que

están sufriendo la pérdida de poder adquisitivo, y ha pedido a la CEOE que vuelva a estar a la altura de las circunstancias.

Por su parte, la CEOE advirtió de que “los anuncios sobre subidas desmedidas del SMI –que se ha incrementado un 35,9% desde 2018- bloquean las negociaciones a la espera de lo que finalmente se apruebe, puesto que

estas impactan en las tablas salariales, representando en la práctica una injerencia en la negociación colectiva”.

AL MENOS SUBIRÁ AL 60% DEL SALARIO MEDIO

El SMI subió en 2022 a 1.000 euros brutos mensuales en 14 pagas, con el compromiso del Gobierno de situarlo en el 60% del salario medio nacional en 2023, una cifra que la vicepresidenta segunda quiere que tenga también en cuenta la pérdida de poder de compra de la rentas más bajas a causa de una inflación que en agosto se situó en el 10,4% interanual.

Díaz ha recordado en los últimos días que el artículo 27 del Estatuto de los Trabajadores establece que la inflación y la situación económica son dos factores que también se deben tener en cuenta a la hora de establecer la revalorización del SMI.

En su informe de junio de 2021, el grupo de expertos planteó tres escenarios para el SMI a tres años, en los que la subida más alta lo situaría en 1.049 euros brutos en 2023.

En aquel momento se tuvo en cuenta el salario medio de 2018 (24.009,12 euros brutos), pero según la encuesta anual de la estructura salarial correspondiente a 2020 –la última de la que dispone el Instituto Nacional de Estadística–, el salario medio ha subido casi un 5%, hasta los 25.165,51 euros.

Con estas cifras encima de la mesa y aplicando el 60% del salario medio, el SMI alcanzaría los 15.099 euros anuales en 2022, es decir, 1.078 euros brutos al mes en 14 pagas.

ACTUALIDAD ECONÓMICA DE SEVILLA

El Gobierno no concreta si se firmará la financiación del Metro este mes

● Sitúa la firma del convenio "antes de que finalice este año", sin aludir a septiembre, la fecha que dio el alcalde y espera la Junta

A. S. Ameneiro

El presidente del Gobierno central, Pedro Sánchez, elogió ayer sábado en Sevilla la ampliación del transporte público que está en marcha en la ciudad y recalzó el apoyo estatal a la línea 3 del Metro de Sevilla, aunque sin concretar la fecha exacta de la firma del convenio de financiación con la Junta.

"Lo vamos a firmar antes de que finalice este año", dijo Sánchez en el mitin de Pino Montano, sin aludir al actual mes de septiembre, que es la fecha que anunció este verano el alcalde Antonio Muñoz, y la que espera la Junta de Andalucía.

Según aclararon ayer a este periódico tanto el Ayuntamiento como la Junta de Andalucía, es a ahora cuando el Gobierno central

ha empezado los trámites jurídicos y económicos que se necesitan para poner fecha a la firma del convenio de financiación del Metro. Las dos partes se comprometieron el 21 de junio (dos días después del vuelco electoral en Andalucía que dio la victoria al PP por mayoría absoluta) a que cada administración pondrá 522 millones de euros para pagar al 50% los casi 1.045 millones que cuesta la obra, que se ejecutará en siete años.

El acuerdo de financiación del Metro de Sevilla para la línea 3 se cerró en esa fecha de junio entre el Ministerio de Transportes y la Consejería de Fomento de la Junta. Entonces ya se dijo que se iniciaban los trámites para la firma, pero no ha sido así porque el Gobierno central necesitaba algunos datos más, como el IVA y los



Sánchez observa los paneles informativos sobre la red de transporte.

membros de la comisión de seguimiento, entre otros.

El alcalde de Sevilla, Antonio Muñoz (PSOE), aprovechó ayer la visita del presidente socialista Sánchez a Sevilla para exponerle algunas de las reivindicaciones de la ciudad: la firma rápida del convenio de financiación de la línea 3 de Metro, la conexión Santa Jus-

ta-Aeropuerto, el cierre de la ronda SE-40 y la ley de capitalidad. El regidor municipal le trasladó estas cuestiones tanto en el discurso pronunciado en el mitin de Pino Montano como en la reunión con el presidente.

El alcalde reivindicó el "acompañamiento del Estado" para acometer estas inversiones en la capi-

tal andaluza que llevan "demasiado tiempo esperando", dijo.

Muñoz señaló el protagonismo del PSOE en el Metro de Sevilla. Según dijo, la línea 1 "se hizo con un gobierno socialista en Madrid y la línea 3, que va a empezar en Pino Montano, se va a hacer con otro gobierno socialista en Madrid".

También auguró que con gobiernos centrales socialistas se llevará a cabo la interconexión entre el aeropuerto y la estación de Santa Justa, y destacó que aspira a que sea un Ejecutivo del PSOE quien acometa la ampliación del Museo de Bellas Artes. "Confiamos en tu gobierno y en ti", dijo Muñoz a Pedro Sánchez. El alcalde se declaró "feliz por estar al frente de una de las ciudades más bonitas del mundo y con muchísimo futuro".

Sánchez llegó a Sevilla ayer sábado en AVE hasta Santa Justa y de ahí se movió en coche oficial a Puerta de Jerez, en tranvía a Nervión y, de nuevo, en coche oficial a Pino Montano. En su cuenta de Twitter, el alcalde omitió la referencia al cierre de la SE-40 que trató con el presidente y sólo detalló las cuestiones sobre "la estrategia de Sevilla por una movilidad sostenible que requiere de grandes infraestructuras e inversiones a la altura de la capital de Andalucía y de la 4ª ciudad de España".

Sánchez se echa a la calle con ataques a las eléctricas que van “de la mano del PP”

● El presidente del Gobierno inicia en Sevilla una campaña escorada a la izquierda, frente a quienes quieren “derribarlo”



PEDRO Sánchez ha estrenado curso con un ataque sin matices a lo que ha definido como “la derecha política, económica y mediática”, y que identifica con las compañías eléctricas que se han venido oponiendo al nuevo impuesto que las carga, a la reforma del mercado de la luz y a la llamada excepción ibérica. “Las grandes empresas llevan de la mano al PP y a la derecha mediática”, insistió en varias ocasiones. En un mitin convocado ayer en el barrio sevillano de Pino Montano, el presidente del Gobierno se mostró como aquel aspirante a las primarias socialistas que le pasó a la dirección de Ferraz por la izquierda y que culpó a las grandes compañías de boicotear su liderazgo cuando consiguió ser secretario general de su partido por primera vez.

“Como hicieron con Felipe González y con José Luis [Rodríguez Zapatero], van a intentar derribar este Gobierno, pero no van a poder”, advirtió un Sánchez que es un calco de aquel que fue defenestrado, en 2017, como secretario general y ahora es el presidente del Ejecutivo. Resistencia y resiliencia. Ha regresado el mismo empecinado que nunca se resigna, tampoco a perder las elecciones generales de 2023, y que ha señalado a la oposición a la derecha como una coalición de intereses que va mucho más allá del PP.

“¿Cuál ha sido la reacción de la derecha política, económica y mediática a la elaboración del Salario Mínimo?”, se preguntó Sánchez al desarrollar su relato. Y siguió: “¿Y a la excepción ibérica? ¿Y a los dos impuestos a las eléctricas y a la banca? ¿Cuál ha sido esa reacción? Coincidente,



El presidente del Gobierno saluda a una mujer, ayer, en su recorrido por el barrio sevillano de Pino Montano.

ANTONIO PIZARRO

y eso no es casualidad, porque la derecha política, económica y mediática está para defender los intereses particulares de unos pocos poderosos”.

Es la primera vez que un presidente del Gobierno visita Pino Montano, uno de los grandes barrios de Sevilla sin los que no se entendería qué es una gran ciudad más allá de su almendra amurallada. Son 108 barrios.

El líder del PSOE se parece ahora al que fue aspirante en las primarias de su partido

Pedro Sánchez comenzó ayer una campaña que pretende ser la de la remontada electoral que le llevará de acto en acto, un total de 30, hasta final de año. Y aún quedarán 12 meses más hasta que lleguen unas elecciones generales que el PP da por ganadas. Demasiado tiempo aún. Sánchez comenzó su jornada sevillana en la parada del tranvía de Puerta de Jerez, llegó hasta San Bernardo para ver las obras de ampliación de este

transporte y se desplazó al mercado de Pino Montano, donde escuchó, por primera vez en el día, los pitos de unos silbatos recién estrenados. Y organizados.

La tensión en la calle no es la misma que en 2011, pero los barrios cambian, ya no son exclusivos de los partidos de izquierdas. Otros también son capaces de movilizar. “Demuestran tener bastantes pulmones”, dijo de ellos Sánchez, “pero no nos vamos a esconder”.

Sánchez ha iniciado en Sevilla esta campaña que se denomina *El Gobierno de la gente*, con la que intenta rentabilizar las últimas medidas de su Ejecutivo, pero también proyectar un presidente de rostro más cercano, más empático, porque ése es uno de los déficits del dirigente. Unos le llaman altivez, y en el PP, soberbia. Llega con el respaldo de una agenda internacional con la que ha conseguido que la Comisión Europea termine por darle la razón en la necesidad urgente de modificar el mercado eléctrico y, como le recordó Juan Espadas, con cientos de miles de usuarios de los Cercanías y la Media Distancia de Renfe que han suscrito la bonificación gratuita de los viajes.

A Pedro Sánchez le acompañaron en el estrado el alcalde de Sevilla, Antonio Muñoz, y el líder de los socialistas andaluces, Juan Espadas. Pero no fue un mitin al uso; al final, hubo varios asistentes que pudieron preguntar en público al presidente. Es el nuevo sello que quiere imprimir Moncloa a este final de mandato. Mañana, Sánchez abre la semana con un encuen-

El jefe del Ejecutivo escuchó algunos pitos en el barrio sevillano de Pino Montano

tro con ciudadanos en Moncloa, donde, según sus colaboradores, “no estará el Íbex”.

No sólo atacó a esa coalición de derechas que debe perseguirle, también bajó al ánimo de la calle. “Me hago cargo –dijo– de la angustia, de la frustración, incluso del enfado, ahora que estamos superando la pandemia, se nos cuele una guerra provocada por un autócrata como Putin”. Pedro Sánchez defendió que, desde el inicio de la

crisis energética, ha bajado el 80% de los impuestos relacionados con la electricidad, a lo que ahora sumará el descenso del IVA del gas.

En el acto estaba también la ministra de Hacienda, María Jesús Montero, a quien elogió, porque “desde junio hemos bajado el 40% del déficit público y la deuda en ocho puntos”. “La política debe ser útil –defendió–, que no ponga paños calientes, pero que no haga el discurso del miedo, nuestra función es actuar y no de cualquier manera, somos el Gobierno de la gente y vamos a defender a la clase trabajadora, cueste lo que cueste”.

Las preguntas que se formularon desde el público iban dirigidas a la defensa de las clases medias, aunque una joven también se quejó de que, en plena sequía, el presidente de la Junta, Juanma Moreno, se hubiera lamentado de que un hotelero de Málaga hubiera dejado de regar su campo de golf por falta de agua. Sánchez comprometió su palabra a mantener el blindaje social, en el que circunscribió haber bajado “el 80% de los impuestos que afectan al recibo de la luz”.

Distribuido para CONFEDERACIÓN DE EMPRESARIOS DE SEVILLA * Este artículo no puede distribuirse sin el consentimiento expreso del dueño de los derechos de autor.

El objetivo indiscreto



JOSÉ ÁNGEL GARCÍA

El presidente del Gobierno coge el tranvía

Pedro Sánchez comenzó ayer en Sevilla una campaña llamada *El Gobierno de la gente*, pero antes visitó las obras de la ampliación del tranvía hacia Santa Justa. Quiso Sánchez que este estreno fuese con el alcalde de Sevilla, Antonio Muñoz, que es el regidor socialista que gobierna la ciudad más grande de España controlada por su partido. No le faltó quien es una de sus ministras preferidas, Ma-

ría Jesús Montero, la titular de Hacienda. Este verano la nombró vicesecretaria general del PSOE. Los tres aparecen en la imagen. Pedro Sánchez se montó en el tranvía en la parada de Puerta de Jerez, y realizó el trayecto sin problemas. Al llegar a Pino Montano, donde fue después a dar un mitin, sí le esperaba un grupo de personas que iban dispuestas a pitarle. *Armadas* con silbatos.



Una explotación afectada por la sequía // ABC

Andalucía exige a Planas que la doble tarifa del riego sea prioridad

► Hoy está prevista la celebración de la Mesa de la Sequía, que no se reúne desde marzo

INMA LOPERA
SEVILLA

El campo andaluz, representado por las organizaciones agrarias Asaja, COAG, UPA y Cooperativas Agro-Alimentarias de Andalucía, ha vuelto a hacer piña con la Consejería de Agricultura de la Junta frente a uno de los mayores problemas a los que se enfrentan agricultores y ganaderos: la prolongada sequía.

El sector ha acordado una batería de medidas urgentes que serán las que se trasladarán hoy en la Mesa Nacional de la Sequía, que volverá a reunirse (aunque posiblemente de forma telemática) tras más de cinco meses sin actividad, pues la última reunión tuvo lugar en marzo.

Andalucía, al ser una de las regiones más afectadas por la falta de agua y las altas temperaturas, había venido pidiendo en varias ocasiones al ministro de Agricultura, Luis Planas, que convocase la citada Mesa, y tiene también en agenda una reunión con el Secretario de Estado de Medio Ambiente, Hugo Morán, prevista para este viernes, 9 de septiembre.

Entre las medidas acordadas des-

taca, en primer lugar, «la necesidad de establecer como una prioridad la aplicación de la doble tarifa eléctrica a los regantes», ya que ésta «podría traer consigo un ahorro del 20% en la factura de luz a los agricultores y ganaderos andaluces y, por tanto, un alivio económico en estos momentos de elevados costes de producción», según ha explicado la consejera de Agricultura andaluza, Carmen Crespo.

Los regantes llevan más de una década (concretamente desde 2008) exigiendo que se reconozca el carácter estacional del regadío, pues los agricultores necesitan una elevada potencia para bombear el agua en ciertos meses, normalmente de mayo a septiembre, y una potencia más baja el resto del año. Por tanto, la demanda de los

agricultores se resume en tener la posibilidad de firmar un contrato de temporada para los meses de máximo consumo y otro, con una potencia mínima, el resto del año para mantener los equipos, evitando así pagar durante doce meses por un servicio que solo utilizan en la campaña de riego.

Es del todo «incomprensible» que, ante este escenario de costes eléctricos desmesurado y con una sequía prolongada en Andalucía, el Gobier-

El regadío aporta más de 6.500 millones de euros y genera el 64% del empleo agrario andaluz, además del 14% del empleo regional

no central no haya puesto en marcha ya esta medida, pese a que hasta en tres ocasiones (en marzo de 2018, en Ley 1/2018 de Medidas Urgentes para la Sequía; en diciembre de 2020, en la Ley de presupuestos Generales del Estado 11/2020; y en diciembre de 2021, en la reforma de la Ley de la Cadena Alimentaria) los regantes han visto plasmada la doble potencia en un texto legal, sin que se llegue a desarrollar hasta la fecha.

Los representantes del campo insisten en que se trata de una medida cuya aplicación no precisa presupuesto, sino sólo «voluntad política», y cuyo impacto beneficiaría a todo el regadío. Un sector que aporta más de 6.500 millones de euros y genera el 64% del empleo agrario andaluz (UTA), además del 14% del empleo regional.

Otras demandas

Aparte de instar la urgencia de desarrollar la doble potencia eléctrica, el campo andaluz ha acordado exigir una bajada del IVA de los insumos y la bonificación del agua desalada a 0,30 céntimos, al menos, para los regantes.

Por otra parte, desde la Consejería de Agricultura y Agua se va a trasladar en la Mesa que «se adapte el seguro combinado para que ampare y cubra el no cultivo por la falta de lluvias a los agricultores y ganaderos, siendo ésta una petición que ha realizado el sector y que Andalucía recoge por ser crucial», señala la titular, Carmen Crespo.

De otro lado, en materia de infraestructuras hídricas, el sector ha decidido solicitar más fondos para el impulso de infraestructuras hídricas que vengán a generar nuevos recursos hídricos para la producción de alimentos.

A este respecto, la consejera ha explicado que «volverá a incidir en la necesidad de reprogramar los fondos 'Next Generation' para destinar más financiación al agua y al regadío». Y para ello, «necesitamos que el Ministerio de Agricultura sea proactivo y pida al Ministerio de Transición Ecológica y Reto Demográfico que los emplee en obras hídricas cruciales que llevan tiempo planificadas».

Reprogramación

«Necesitamos que el Ministerio de Agricultura haga suya esta reivindicación de Andalucía y pida esa reprogramación de los fondos y que implante un mayor compromiso para ejecutar, cuanto antes, las obras de interés general que el Estado tiene pendientes en Andalucía, ya que éstas aliviarían la situación actual», ha recalado Crespo.

Por último, la titular de la Consejería ha querido recordar que «Andalucía fue previsor y está siendo inversora al movilizar 141 millones de euros en sus Decretos de Sequía, los cuales ya se encuentran casi al 50% de ejecución para aportar en 2023 cerca de 77 nuevos hectómetros cúbicos de agua». Pero «el Gobierno andaluz no puede estar solo porque únicamente tiene competencias en el 33% del territorio, siendo el Estado el que tiene obligaciones en el 67% restante».

Antonio Sanz

Consejero de Presidencia, Interior, Diálogo Social y Simplificación Administrativa

«Somos la comunidad más estable de España, y vamos a aprovecharlo»

► El 'número dos' de la Junta destaca el tirón de la «nueva marca Andalucía» y asegura que el Gobierno mantendrá su carácter dialogante y conciliador

MANUEL CONTRERAS
SEVILLA

Conoció la dureza de la oposición en los largos años de hegemonía socialista, pero lo cierto es que Antonio Sanz es el único político en activo que ha ocupado las más altas responsabilidades en Andalucía, primero en la Delegación del Gobierno y ahora en la Junta. Ha sido cocinero antes que fraile.

—En la Junta la responsabilidad es mucho mayor que en el cargo de delegado del Gobierno, hay una enorme diferencia. Es un trabajo apasionante, porque incide directamente en la vida cotidiana de los andaluces y en sus problemas. Los resultados son más tangibles, y eso es muy gratificante.

—Es el único superviviente, en términos políticos, del gobierno que tenía pensado Arenas en 2012. ¿Qué falló entonces que ha funcionado ahora?

—En 2022 hemos contado con la consolidación de gobierno del PP, que ha ido rompiendo mitos y estigmas, desmintiendo con su gestión las grandes mentiras que el PSOE contaba, y que en su día calaron. Hoy hay una mayoría absoluta porque se ha logrado demostrar cómo gobierna el PP: un gobierno para todos, y un gobierno eficaz. También en aquella época partíamos de un déficit de estructura y de implantación, hubo que construir un PP que llegara a todos los pueblos. Había asimismo una dificultad de comunicación para hacer llegar nuestro mensaje. Todo eso ha ido evolucionando, son épocas distintas. Arenas logró hacer un partido de gobierno, y ese fue su éxito, y Juanma ha conseguido demostrar que somos un buen gobierno.

—En el éxito de Juanma Moreno, ¿hay un componente sociológico además del político? Se lo digo porque le ha votado gente que no es del PP..

—Creo que el andaluz ha visto que el Juanma político es auténtico. Es una persona moderada, dialogante y serena, y ha conectado con las necesidades de los andaluces. Recuerdo que durante la pandemia, esos domingos que sa-

lía en la tele, yo recibía mensajes de gente de izquierda que me transmitían que el mensaje de Juanma y su actitud le generaban confianza. En ese momento Andalucía necesitaba esa serenidad.

—Pero a los políticos les cambia la mayoría absoluta. Pienso en Aznar.

—Cuando me preguntan si Juanma va a cambiar, yo siempre contesto que es imposible, porque su naturaleza va a ser siempre moderada y dialogante, con o sin mayoría suficiente. La mayoría te da mucha seguridad y la posibilidad de planificar a más largo plazo, porque contamos con los presupuestos, que otorgan estabilidad. Pero en las formas, en el talante, no va a cambiar nada. No es solo el carácter: además de la autenticidad, el mérito de Juanma Moreno es que ha liderado una nueva marca 'Andalucía' que ha hecho a los andaluces aún más orgullosos de serlo. Esa nueva marca permite que Andalucía sea hoy la comunidad políticamente más estable de España, donde es más seguro invertir, y vamos a aprovecharlo. La marca 'Andalucía' significa estabilidad, confianza, seguridad, moderación, diálogo, anticipación y eficacia. Un cóctel que nos hace ser atractivos para el mundo.

—Defina en tres puntos los principa-

les objetivos del Gobierno en esta legislatura

—En primer lugar, anticiparnos a las crisis, como hicimos durante la pandemia o estamos haciendo ahora con la crisis energética y económica. Tenemos que ser el gobierno de las respuestas, y eso significa valentía y rigor. En segundo lugar, mantener a Andalucía como la comunidad más atractiva para invertir, porque eso se traduce en actividad económica, oportunidades y empleo. El camino para ello pasa por seguir bajando impuestos, por poner en marcha nuevas medidas de simplificación administrativa y por la reducción y clarificación de normas. Un ejemplo es la LISTA, que ofrece al inversor la seguridad de que no se eternizan sus proyectos. Hemos tenido que aprobar algunos PGOU que venían de la etapa anterior y que llevaban 18 años de trámites, ahora el inversor tiene la seguridad de que en dos años la planificación estará aprobada. Y por último continuar con iniciativas que dinamizan la economía. Afortunadamente vamos a contar con una planificación económica que ofrezca seguridad, un marco financiero potente que nos permita impulsar la inversión pública.

—Su consejería ha añadido el apellido de Diálogo Social. ¿Qué pactos espera conseguir con los agentes sociales?

—Es una gran responsabilidad. No es un mero apellido, el diálogo social forma parte del ADN de este gobierno. No es una meta, sino una constante. La pasada legislatura cerramos dos acuerdos fundamentales en plena pandemia, el

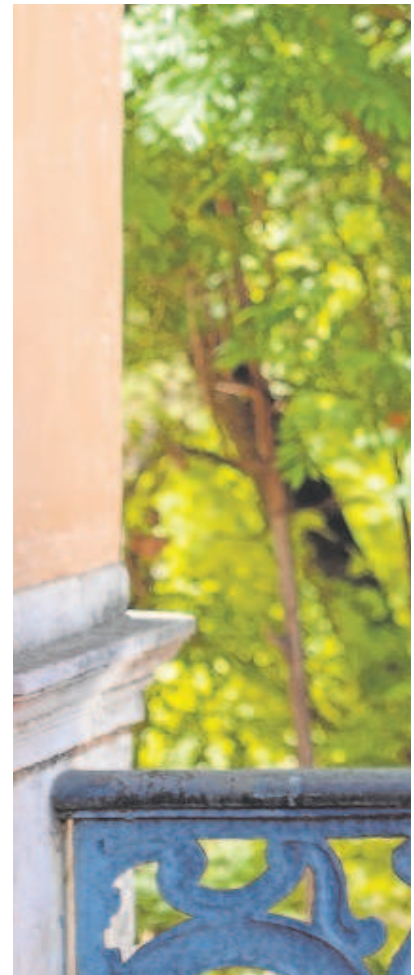

acuerdo para la reactivación económica y social, en julio del 20, y el acuerdo andaluz de medidas extraordinarias, en marzo del 21. El último acuerdo fueron 734 millones de euros que ejecutamos al completo y ha permitido ayudar a autónomos, comerciantes, hosteleros, familias, empresas... Seguimos trabajando en esa estrategia de anticipación. No va a haber ninguna diferencia con la legislatura anterior por el hecho de tener mayoría suficiente, tenemos muy claro que gobernamos para todos los andaluces y que tenemos que sumar todas las fuerzas posibles para ofrecer respuestas a los ciudadanos.

—¿Van a mantener las asignaciones a los sindicatos, o se van a recortar?

—Hay que ser conscientes de la capacidad de acción que los agentes económicos y sociales aportan. Eso no se mide en subvenciones. Tenemos que trabajar para que los servicios que prestan sean eficientes, como las tareas formativas, la prevención de riesgos laborales o la concertación social. La importancia no está en las subvenciones, sino en el papel indiscutible que tienen en la sociedad para aportar soluciones.

—Pero los antecedentes obligan a poner en duda esa labor social. ¿Van a in-



VANESSA GÓMEZ

Incrementar al menos la fiscalización de esas ayudas?

—Lo ocurrido en el pasado, es pasado. Este gobierno tiene mecanismos de control mucho más eficaces que en la etapa anterior. Hemos aprobado una Ley de creación del cuerpo de interventores que supone un paso más en el control previo y el seguimiento del gasto en la Junta. Las situaciones del pasado a las que usted alude jamás deberían de haber ocurrido y no se van a repetir.

—Otro nuevo apellido de su consejería es Simplificación Administrativa. ¿Se va a reducir la administración paralela, o al no depender ya de Vox, que fue muy beligerante con este tema, ya no es una prioridad?

—Este gobierno tiene muy claro que Andalucía debe tener una administración que cada día sea más ágil, más eficaz y más útil. Lo que no es lógico es que haya entes que desarrollen la misma actividad y sus funciones estén duplicadas y hasta triplicadas. Lo que estamos haciendo es unificar. El mejor ejemplo es Trade, donde hemos unificado la Agencia IDEA, Extenda, la Agencia del Conocimiento y Andalucía Emprende, y se convierte en el motor económico más importante que jamás haya existido en



Mayoría absoluta

«Es imposible que Juanma Moreno cambie con la mayoría absoluta. Su talante es moderado. Es auténtico»

Sindicatos

«Lo ocurrido en el pasado es pasado, y no se repetirá. Hemos incrementado el control previo y el seguimiento del gasto»

Venta de empresas públicas

«Lo que estamos haciendo es unificar. Trade es el mayor motor económico que ha tenido nunca Andalucía»

Andalucía. Hay que ser eficaces: hemos pasado de pagar las ayudas a los autónomos en nueve o diez meses a hacerlo en 40 días. Ese debe ser el eje; el debate no es cuánto, sino llegar al ciudadano de una manera más rápida y eficaz para ayudar a resolver sus problemas. —¿Contemplan la venta de alguna empresa pública que pueda ser atractiva para el sector privado, como Veiasa o Cetursa?

—En este momento, la simplificación administrativa pasa más por reducir procedimientos; hemos modificado 468. La prioridad es reducir trámites y carga burocrática para que sea más fácil y atractivo invertir en Andalucía.

—Agilidad pasa por digitalización. —Es uno de los ejes más importante de esta consejería. Estamos en el proceso de revolución digital más importante que se está haciendo en España. No solo de la administración autonómica, sino de toda la Comunidad. Aspiramos a convertir a Andalucía en la autonomía líder en transformación digital. Hemos puesto en marcha nueve proyectos de robotización en nueve consejerías que ahorrarán 230.000 horas de trabajo anuales. Gracias a este proceso, las ayudas que antes se tardaba diez o doce me-

ses en gestionar hoy se conceden en cuarenta días. Queremos, y eso ya está siendo así, que Andalucía sea sede de las principales empresas tecnológicas del mundo. Y tenemos en marcha un ambicioso proyecto de capacitación digital de la ciudadanía; hoy mismo he firmado un convenio para ayudar a reducir la brecha digital que sufren nuestros mayores. Vamos a crear la mayor red wifi de Europa: cuando nosotros llegamos, solo el 5% de las sedes de la administración andaluza tenía wifi; gracias a este plan, 10.500 sedes van a contar con wifi, incluyendo bibliotecas, hospitales o centros de la tercera edad. En la administración tenemos ya 982 procedimientos telematizados, lo que representa un incremento del 85% respecto a la anterior etapa. Hoy es más fácil dirigirse a la administración y resolver gestiones. El sector digital debe ser el tercer motor económico de la región, tras el sector servicio y el agroalimentario. —La seguridad también es competencia de su consejería. ¿La nueva Ley de Policías Locales acaba con los problemas del cuerpo?

—Hicimos la Ley de Emergencia para revisar las necesidades del Cuerpo de Bomberos y ahora



▶▶▶ hemos reformado la Policía Local, que llevaba veinte años sin revisarse. La Ley de Policías Locales nace después de mucho diálogo. Todas las poblaciones de más de cinco mil habitantes tendrán a partir de ahora un cuerpo de Policía Local que cuente al menos con cinco agentes. Además incentiva la asociación de municipios para que otros que nunca los han tenido puedan contar con agentes en sus días claves de eventos, fiestas o fines de semana. Uno de los ejes de Andalucía debe ser la seguridad, y esta ley contribuye a ello. Hemos posibilitado que haya 1.200 policías locales más. Vamos a poner en marcha un centro de ciberseguridad que será referente en Europa, con una inversión de 60 millones de euros y sede en Málaga.

—Este año se han disparado los incendios. ¿Cree necesario revisar el operativo del Infoca?

—Somos ejemplo en todo el territorio nacional. Contamos con un cuerpo de bomberos forestales y un grupo de respuesta en emergencia a los que se les ha dotado de mayores medios. Hoy afrontamos incendios muy distintos a los de hace años y las dificultades de extinción son muy superiores. Son incendios de sexta generación que se dan en situaciones de choque climatológico que provocan fenómenos como los pirocúmulos, que vivimos en Sierra Bermeja.

—¿Cuál es la postura de la Junta respecto a la decisión del Gobierno de abrir un CETI en Algeciras?

—Andalucía ha dado ejemplos sobrados de su solidaridad en esta materia. Hemos puesto mucho recursos estos años para la atención de los inmigrantes. La pretensión del Gobierno de sobrecargar una ciudad que ya tiene un CIE hace comprensible la respuesta del alcalde de Algeciras.

«Algunos dirigentes del PSOE parece que se sienten orgullosos de los ERE»

▶ Sanz cree que la Junta recuperará más dinero a medida que haya sentencias firmes

M. CONTRERAS
SEVILLA

—¿Qué opinión tiene del posible indulto a Griñán?

—Me parece preocupante la reacción del PSOE y de muchos de sus dirigentes. En lugar de reconocer la gravedad de los hechos y el daño irreparable que ha supuesto el mayor hito de corrupción de la democracia española, y pedir perdón por ello, algunos dirigentes socialistas parece que se sienten orgullosos de los ERE. Esa actitud daña a la democracia y a la confianza en la política. Con independencia de las razones humanas y familiares, la política no puede estar por encima de la Justicia. La Justicia hay que respetarla. Los que piden el indulto dicen a la vez que la sentencia está equivocada y es un error. Los que insultan a la Justicia son los que pretenden sustituir a la justicia, y eso es un flaco favor a la confianza en las instituciones. Lo que no se puede pretender es un indulto al PSOE utilizando la figura del señor Griñán.

—¿Hay posibilidad real de recuperar el dinero?

—Trabajamos para ello, es la principal responsabilidad que tenemos los actuales gobernantes. Se han recuperado 23 millones; hay muchas sentencias favorables, lo que ocurre es que no son



Antonio Sanz, durante la entrevista a ABC // VANESSA GÓMEZ

sentencias firmes. Y hay cuestiones pendientes en el Tribunal de Cuentas que van a significar la recuperación de más recursos. Confío en que en los próximos años esos 23 millones se vean incrementados de forma significativa.

—Su antecesor en el cargo, Elías Bendodo, terminó en Madrid. ¿Es un horizonte político para usted?

—Póngase en mi lugar e imagine la responsabilidad y lo apasionante que para mí significa poder trabajar por mi tierra en un gobierno con Juanma Moreno. He trabajado duro. He recorrido todas las carreteras de Andalucía. Hace muchos años que yo empecé a trabajar para que en Andalucía hubiera un gobierno en Andalucía como éste. De-

masiadas veces he podido pensar que era un sueño imposible. Imagínese la ilusión que me hace poder formar parte de este gobierno, algo que jamás podré agradecer lo suficiente a Juanma Moreno. La responsabilidad da vértigo, porque si no sería irresponsable, pero le garantizo que mi única obsesión ahora es poder servir a los andaluces y cumplir con la confianza depositada en mí por el presidente. Andalucía ofrece hoy unas posibilidades que hace años parecían inalcanzables.

—¿Le queda tiempo para seguir siendo radioficionado, o esa afición pasó a la historia?

—(Sonríe) Sí, para eso están las madrugadas.



La oferta de ocio y cultura de Sevilla se desplaza al río

► Con nuevos espacios como el de las Atarazanas, el del Casino de la Exposición y el Cubo de Altadis, el Centro irá perdiendo peso en favor de las márgenes del Guadalquivir

ANDRÉS GLEZ-BARBA
SEVILLA

La gran transformación urbanística en torno a ambas márgenes del Guadalquivir ya está en marcha, de modo que en los próximos años la oferta de ocio y cultura de la ciudad se irá desplazando hacia el río en detrimento del Centro de la ciudad, que irá perdiendo peso ante la creación de una serie de espacios que transformarán Sevilla.

El pasado mes de julio, el Pleno del Ayuntamiento de Sevilla aprobó provisionalmente una modificación puntual del Plan General de Ordenación Urbánística (PGOU) para la recuperación de la fábrica de tabacos de Los Remedios, sin uso desde hace tres lustros, para transformarla en un complejo cultural y turístico, junto a equipamientos públicos.

Tras los informes previos del Insti-

tuto Andaluz de Patrimonio Histórico (IAPH), adscrito a la Consejería de Cultura, en el frente fluvial se ha reducido la altura del área de movimiento de la edificación junto al almacén de rama de ocho a seis plantas, separándolo del edificio original. Igualmente, se ha aclarado en plano con representación gráfica los vacíos protegidos.

El proyecto contempla la recuperación de esos inmuebles para la ciudad, con la mejora del tratamiento de la margen derecha del río, abarcando una franja de casi 300 metros y uniéndola a otros espacios libres públicos fluviales e interiores de la ciudad.

El eje central del nuevo proyecto será el edificio del Cubo, que conservará su volumetría y que se adecuará para su uso como equipamiento. En este área del complejo se recuperarán los edificios de viviendas de ingenieros, que pasarán a ser equipamientos para el ba-

rrío, manteniéndose por completo la función religiosa de la Capilla de la hermandad de las Cigarreras.

Después del informe del IAPH, la zona sur del complejo de la antigua fábrica de tabacos tendrá unos usos terciarios a través de la reutilización de los edificios originales de Rama 1 y Rama 2 y de un edificio de nueva construcción. En dicha zona, en una segunda línea con respecto al paseo fluvial, se situará un nuevo gran hotel de primer nivel internacional que tendrá unas 200 habitaciones. El parque urbano combinará los espacios libres del nuevo recinto con los jardines públicos preexistentes.

Respecto al Cubo —en el que trabaja el arquitecto japonés Kengo Kuma, el mismo que creó el estadio olímpico de Tokio—, su planta baja se plantea convertir en una plaza abierta y pública. Según el proyecto, se ha pensado abrir toda la planta, de unos cien metros cuadrados, y el jardín exterior, dándole el aspecto de una plaza. Aunque aún no están definidos los usos de dicho inmueble, una parte del mismo se destinará a la cultura.

Asimismo, el paseo fluvial conectará con el entorno del Jardín de las Cigarreras. Dispondrá más de 800 metros de longitud y tendrá continuidad con el siguiente tramo de la orilla bajo el puen-

ADRIANO

Mirar al río

La capital andaluza viene adoleciendo históricamente de una verdadera mirada hacia su río, a pesar de la importancia histórica, estratégica y logística del mismo. En las últimas décadas, sólo la celebración de la Expo 92 sirvió para vertebrar los nuevos espacios en torno a la dársena, pero poco a poco esa tendencia se fue perdiendo tras la muestra universal. La cultura y el ocio dan ahora una nueva oportunidad al maltratado Guadalquivir.

te de Los Remedios. Así, se podrá llegar desde la calle Juan Sebastián Elcano hasta el río en pie o bicicleta.

El proyecto de Atarazanas

Otro de los proyectos estrella de la ciudad que estará a pocos metros del Guadalquivir será el del nuevo Centro Cultural Atarazanas, cuyas obras comenzaron el pasado mes de febrero y que durarán 24 meses. De la mano del arquitecto Guillermo Vázquez Consuegra —con el apoyo de Francisco Jurado—, este espacio, cuyos contenidos culturales gestionará la Fundación Ca-



ASÍ QUEDARÁ TRANSFORMADA LA CIUDAD EN LOS PRÓXIMOS AÑOS

A la izquierda, proyecto de reurbanización de la antigua fábrica de tabacos con el edificio Cubo, el primero por la derecha, y el nuevo paseo fluvial. Sobre estas líneas, recreación del proyecto del nuevo Centro Cultural Atarazanas. Abajo, imagen virtual que recrea cómo quedará el entorno del Lope y del Casino de la Exposición // ABC



jasol, contará con una inversión de veinte millones de euros, cofinanciados por la Fundación la Caixa y la Consejería de Cultura.

Según adelantó ABC, que tuvo acceso al documento en el que se detalla el proyecto, se trata de un conjunto de tres edificaciones históricas encabalgadas: el sector de las murallas andalusíes junto a la torre que flanquea el Postigo del Aceite, el grupo de siete naves de atarazanas y un edificio de cabecera construido como Maestranza de Artillería. Ninguno sufrirá alteración tras el acuerdo alcanzado con Adepa, de modo que el centro cultural respeta los valores de este edificio, que será reversible y que quedará despejado en las naves. El vestíbulo princi-

pal se trasladará a un espacio oculto dentro del edificio de cabecera, conectando así con las salas de exposición de la primera planta.

El gran espacio multiusos que forman las siete naves, de más de 5.000 metros cuadrados, permitirá albergar grandes exposiciones, charlas y espectáculos audiovisuales. En la primera planta del edificio cabecera (a una altura de 7,5 metros) se accederá a las sa-

En el entorno del Lope de Vega y del Casino de la Exposición habrá un jardín botánico, un teatro o un auditorio al aire libre

las de exposición permanente y temporal.

Además de este nuevo centro cultural, el Ayuntamiento prevé peatonalizar la calle Dos de Mayo para integrarla con las Atarazanas y que sirva como eje de conexión entre la Catedral, el Alcázar y el Archivo de Indias con el río.

A un poco más de un kilómetro y siguiendo la misma margen del río, Sevilla contará con un gran parque de la ciencia y de la cultura junto al Teatro Lope de Vega. Tras el reciente permiso concedido por la Comisión de Patrimonio de la Junta, el Ayuntamiento de Sevilla tiene ya luz verde para la reordenación del Lope de Vega y del Casino de la Exposición. El Consistorio ha puesto sobre la mesa un proyecto de actua-

ción global por fases para convertir toda el área (incluido espacios como antiguos pabellones de la Exposición del 1929, la Casa de la Ciencia, la Fundación Madariaga, la Escuela de Arte de Sevilla, el centro de arte de la Universidad de Sevilla y la biblioteca Infanta Elena) en un parque público con cerramiento. La idea es eliminar el tráfico, las caracolas y las bolsas de aparcamiento para crear plazas al aire libre donde celebrar mercados de arte y diseño, un jardín botánico o una zona de juegos de agua.

Este proyecto —que contará con una inversión municipal de 5.140.000 euros— llevará a la creación de nuevos espacios como la plaza del arte, la del teatro o la de la ciencia. Además, se hará un auditorio al aire libre.

OBRAS DEL COLECTOR EMISARIO

Quejas vecinales por el ruido y el «tapón» de tráfico en Las Razas

ABC SEVILLA

Asociaciones de vecinos de la zona de Heliópolis afectadas por el corte total de la avenida de Las Razas por las obras del colector han mostrado en los últimos días sus críticas por el ruido excesivo de la maquinaria con la que se están ejecutando los trabajos. Estos colectivos cívicos han recalcado que «la realidad diaria de los trabajos desmiente lo manifestado por el alcalde, Antonio Muñoz, pues-

to que las máquinas producen vibraciones y ruidos superiores a los 100 decibelios trabajando desde el amanecer a menos de 30 metros de casas habitadas, lo que hace imposible una vida normal». La denominada Plataforma de Afectados por las Obras del Colector Emisario Puerto reclama que se cumpla lo prometido en cuestión de ruidos de las obras, ante las que el Ayuntamiento ha informado de medidas compensatorias.

Además, varios colectivos vecinales de esta zona también vienen protestando por la negativa del Puerto de Sevilla a habilitar la avenida Conde de Guadalorce, situada dentro del Puerto (Muelle de Tablada) y en paralelo a la vía cortada, como alternativa para aliviar el tráfico de vehículos y reducir las consecuencias del «gran tapón que se ha creado en Las Razas». También se ha trasladado la queja al propio Consistorio por la insuficiencia de la avenida Reina Mercedes para acoger todo el tráfico desviado por el corte de Las Razas durante ese tiempo, y sugerían como soluciones habilitar el desvío por la avenida de Guadalorce y la calle Tarfia, como vías auxiliares.



El líder socialista, Juan Espadas, felicita al jefe del Gobierno andaluz, Juanma Moreno, tras su investidura // MANUEL GÓMEZ

Las urnas obligan a hacer mudanza en el Parlamento. Moreno pasa a ocupar la histórica estancia del presidente socialista. Los desalojados no están de acuerdo, pero se han resignado

El PP conquista el último despacho del viejo PSOE

ANTONIO R. VEGA SEVILLA

El histórico triunfo del PP en las pasadas elecciones autonómicas del 19 de junio ha llegado también a los despachos del Parlamento andaluz. Cuanto más escaños se consiguen, más se manda y mayor es la estancia que se ocupa. Es una regla no escrita que rige en la Cámara desde la década de los noventa del siglo pasado, cuando Manuel Chaves encadenaba mayorías absolutas como presidente. El poder no sólo se hace patente con la firma que aparece en el Boletín Oficial de la Junta de Andalucía, también se mide en metros cuadrados.

La mayoría aplastante de Juanma Moreno en las urnas, que ha conseguido 58 de los 109 escaños del Parlamento, ha cambiado algo que parecía inamovible. Ha obligado al PSOE a abandonar su tradicional despacho en la zona más noble del antiguo Hospital de las Cinco Llagas de Sevilla, junto a la sala donde se reúnen los portavoces políticos en la segunda planta del recinto. Dicha estancia ha estado reservada hasta la pasada legislatura al presidente del Grupo Socialista, que solía ser también el jefe del Gobierno andaluz. Esta dualidad se perdió cuando los

socialistas fueron desalojados de la Junta de Andalucía tras los comicios de diciembre de 2018. A pesar de que el PP, Ciudadanos y Vox forjaron una nueva mayoría que condujo a Moreno a la Presidencia autonómica, Susana Díaz conservó la estancia, con techos más altos y mobiliario más distinguido, para gestionar el día a día y despachar con sus diputados y asesores antes del Pleno.

El 19-J ha acabado también con esta aldea gala de la resistencia socialista. Después de firmar el peor resultado de la historia (30 diputados), el nuevo PSOE de Juan Espadas no ha tenido más remedio que dejar este puesto de mando por imperativo de las urnas y por indicación del PP, que ha duplicado sus parlamentarios respecto a la anterior legislatura y necesita por ello más espacio. Cae otro símbolo, el último que quedaba. El santasantórum de los expresidentes socialistas ha cambiado de dueño con el nuevo curso político. Moreno hereda el despacho donde Manuel Chaves, José Antonio Griñán y Susana Díaz recibían a las visitas de fuera de la casa.

En el Grupo Socialista se han tomado con una mezcla de contrariedad y resignación la pérdida de su histórico refugio en el Parlamento. «No vamos a ha-

La oposición presidirá ocho comisiones

El Grupo Popular, vencedor en los anteriores comicios con 58 diputados, ha cedido la presidencia de ocho comisiones parlamentarias a la oposición con la filosofía de que en los órganos parlamentarios estén representadas las distintas sensibilidades políticas. El PP tiene la presidencia de 10 de las 18 comisiones, mientras que el PSOE se hace con cinco, entre ellas la de Economía y Hacienda; Vox ostenta la presidencia de dos comisiones y la coalición Por Andalucía preside la de Asuntos Europeos.

«No puede pretender ocupar los mismos despachos que Chaves con 61 escaños después de haber sido derrotados», alegan en el PP

cer una guerra de esto, pero nos parecía innecesario obligar a mudarse a todos los grupos sólo para que el PP ocupe el despacho del presidente del Grupo Socialista. Supongo que para debe de ser algo simbólico para ellos», comentaban la pasada semana fuentes de esta formación cuando ABC preguntaba acerca de la mudanza fuera de las cámaras.

Espadas no tiene ninguna intención de crear un conflicto en torno al traslado, consciente de que los diputados no son propietarios de las estancias, sino depositarios de la confianza de los andaluces. Pese a que éste es el ánimo reinante en el partido, delante de los micrófonos han deslizado algún reproche hacia los populares. En agosto, la portavoz del Grupo Socialista, Ángeles Ferriz, recriminó a Moreno que «no hace nada» para contener el impacto de la inflación en los bolsillos de los ciudadanos. «Su mayoría absoluta no puede servir sólo para aumentar los altos cargos y ocupar despachos», le afeaba.

El 'palomar' de la derrota

En el PP los reproches los redirigen hacia los socialistas porque a fuerza de ocupar el mismo despacho, aseguran, han terminado creyéndose que era algo propio. «Quienes deciden los espacios en el Parlamento no es el PP, sino la gente votando. El PSOE no puede pretender seguir ocupando los mismos despachos que cuando Chaves tenía 61 escaños habiendo perdido las elecciones», argumenta el portavoz del PP, Toni Martín. Recuerda que en la pasada legislatura los socialistas mantuvieron la dependencia del presidente con 33 diputados porque representaban al grupo mayoritario, aunque hubieran sido expulsados de los aposentos del Palacio de San Telmo. Martín pone como ejemplo lo ocurrido en el Ayuntamiento de Sevilla cuando Juan Ignacio Zoido cedió el bastón de mando a Espadas en 2015. «Mandaron al PP al 'palomar' – como se conoce la segunda planta de la casa consistorial – y nadie se quejó».

Los populares creen que han sido generosos en la propuesta que han hecho al resto de grupos políticos sobre este y otros asuntos, como las presencias de las comisiones parlamentarias. El reparto de dependencias no es un asunto sujeto a negociación. Con todo, le han proporcionado un despacho a Espadas en la misma zona, señalan. «Proporcionalmente, tenemos 300 metros cuadrados menos de lo que nos corresponde por el número de diputados», apostilla el portavoz popular.

Como es habitual al inicio de la legislatura, el traslado de las carpetas y el adcentamiento de los despachos se ha acometido durante el mes de agosto, aprovechando el paréntesis en la actividad parlamentaria que esta semana se reanuda con la comparecencia de seis consejeros. Ningún grupo político se ha librado de la obligada mudanza.

Como novedad, Ciudadanos ha desaparecido de la Cámara donde tenía representación desde 2015. El PP, su antiguo socio en el Gobierno andaluz, ha ocupado parte de su espacio natural, el electoral y el físico. En el fondo, uno y otro son inseparables.



EN LÍNEA

EDUARDO BARBA

Supervisores

Los 'vigilantes' que dice tener Lipasam son los mismos que alertan del botellón, el vandalismo o la coacción de 'gorrillas'

NO ha bajado en Sevilla durante las últimas semanas, y eso que técnicamente seguimos en tiempo de verano, la dosis de propaganda municipal sobre las «numerosas medidas» que se están tomando en la empresa pública de limpieza para mejorar el deplorable estado de las calles. Lipasam informa de que invierte en maquinaria, de que ha comprado una barredora especial o una desincrustadora último modelo, de que ha contratado a más de cien

operarios adicionales o de que va a echar mano de otra bolsa especial de trabajadores. Lo que sea... menos hechos objetivos y fehacientes de que ha mejorado el aspecto de la capital andaluza y ha ido desapareciendo la mugre de sus aceras o calzadas. Nada ha variado en ese sentido. La ciudad está sucia y mal cuidada por más publicidad que la compañía y el equipo de Antonio Muñoz nieguen con sus campañas de imagen vacías con barrenderos bailando. Y lo está, entre otras cosas, porque el diagnóstico es erróneo en aspectos esenciales que inciden en el estado de la vía y, con ello, en la percepción que tienen los sevillanos.

Uno de los detalles que más pesan y que menos respuesta del Ayuntamiento ofrece es la nauseabunda situación de los contenedores y, de manera especial, del entorno de éstos, que en multitud de ocasiones se muestra repleto de desperdicios que han salido del interior del container —ese es otro debate de fondo— y que envilecen y corrompen la vida de los barrios. Da verdadero asco acercarse siquiera a abrir uno de los depósitos. Los camiones de recogida, automatizados y con un simple conductor como 'equipo' se limitan

a voltear y vaciar cada cuba, pero lo que está fuera, fuera se queda adornando las avenidas y plazas para rememorar la época de la primera vuelta al mundo de Magallanes y Elcano. Los responsables de la sociedad pública aseguran que para evitarlo existe un equipo de supervisores que repasan los puntos clave para avisar a los camiones y limpiar sobre la marcha, una afirmación un tanto asombrosa a tenor de la repugnante coyuntura que invade estos espacios destinados a la gestión de los residuos urbanos, auténticos estercoleros tercermundistas en demasiadas ocasiones. ¿De verdad que hay 'supervisores'? ¿Dónde andan metidos? ¿Alguien ha visto uno? Estos 'vigilantes' deben de ser los mismos, probablemente, que advierten a la Policía Local de la presencia de botellonas para disolverlas. Exacto. O de la coacción de los 'gorrillas', esos. O los que alertan de un desperfecto en el mobiliario urbano o de acciones vandálicas en los parques. O los que informan a los dueños de los perros o de los patinetes de cuáles son las normas a seguir. Esos son, cierto. Seguro que quienes supervisan los contenedores son los mismos. Ahora caigo.



El turista nacional es el principal cliente de los cocheros del servicio público de Sevilla.

JUAN CARLOS VÁZQUEZ

Los cocheros denuncian el acoso de los animalistas

● El gremio se recupera tras la pandemia, pero reclama más seguridad ante la persecución que sufre de grupos que dicen actuar en defensa de los animales

Ana Fernández

Con la llegada de turistas, tras el fin de las restricciones, el gremio de los cocheros de Sevilla ha recuperado el pulso sin mayor tipo de problemas. El portavoz de estos trabajadores, Iván Jiménez, afirma que el servicio municipal de transporte de viajeros en coches de caballos "ha superado las cifras de la prepandemia". Un buen dato para el sector que, sin embargo, suma a su demanda histórica de la instalación de toldos en las paradas destinadas a los carruajes, la de formación, sobre todo en idiomas para atender mejor al turismo internacional, y la de protección o seguridad ante las "constantes amenazas que venimos recibiendo de grupos animalistas o personas que rechazan nuestro trabajo con los caballos".

Desde 1998, año en el que Iván Jiménez entró a formar parte de los cocheros de Sevilla, la situación de estos profesionales ha ido en progresión, hasta que llegó la pandemia. "En la actualidad, se mantienen las 98 licencias dotadas por el Ayuntamiento y en activo somos unos 130 cocheros, por lo que seguimos los mismos

que antes del Covid. El turismo ha renacido y nosotros hemos vuelto a la normalidad". Sin embargo, en los dos años de restricciones, estos trabajadores tuvieron que reciclarse en su mayoría ante la falta de turistas y ayudas para mantener a los animales. "Alguna empresa privada nos donó pienso para los caballos, pero ni por parte del Ayuntamiento ni de las asociaciones animalistas tuvimos ayuda alguna".

En el caso del portavoz de los cocheros, Jiménez se recicló con una ingeniosa iniciativa conjunta con el kiosko La Vespa. Donde se ofrecía un paseo de caballos con cada menú. "Todo un éxito que me ayudó bastante". A similar proyecto se sumó Cayetano, otro cocho de Sevilla, que se alió con la empresa de visitas guiadas Sevilla Museo Vivo, para que los locales pudieran disfrutar del patrimonio de la ciudad por San Valentín. "Muchos tuvieron que reconvertirse en el transporte, la mensajería... en algo que les diera para mantener sus casas", cuenta Jesús Castro, que, tras 25 años en la profesión, vivió este trance en casa junto a su hijo recién nacido.

Castro y Antonio Gutiérrez (otro cocho con un cuarto de siglo en esto del enganche) recuerdan "la fatalidad que supuso" este periodo. "Nosotros estamos acostumbrados a trabajar entre 8 y 10 horas al día, porque no cuenta sólo el tiempo en el que prestamos el servicio, hay que considerar el trabajo previo a salir de las cuadras, donde preparamos al coche y a los caballos, y el posterior, cuando hay que dejarlo todo listo para el día siguiente", detallan.

Ahora que empiezan a "respirar más tranquilos", Iván Jiménez explica que "muchos desconocen los gastos que conlleva mantener este tipo de transporte", y por ello,

Los trabajadores del sector afirman sentirse inseguros y perseguidos por grupos animalistas

durante la pandemia, a la falta de clientes se sumó la dificultad económica para la conservación de animales y carruajes: "Sólo en comida por animal -cada cocho tiene de dos a cuatro caballos, que turna por días de la semana- son más de 150 euros al mes. Los coches son antiguos en su mayoría y tienen que restaurarse cada cierto tiempo, anualmente pasar la ITV por el Ayuntamiento, etc. Es nuestro escaparate y todo tiene que estar perfecto. En tapicería

(cambiarla supone unos 2.000 euros), en las ruedas (cambiarlas 4.000 euros) o las gomas de éstas (400 euros), al año puedes invertir unos mil euros más. No siempre hay que cambiarlo todo, pero sí realizar ajustes que suman al lógico gasto de impuestos, entre otros". "Sin embargo, la uniformidad, camisa blanca y pantalón gris, nos la regaló El Corte Inglés con motivo de la boda de la Infanta Elena, y aún se mantiene la misma", añade como anécdota.

El repunte del turismo, sobre todo el nacional, que es el principal cliente de los cocheros de Sevilla, ha impulsado al sector. Aun así, desde el gremio demandan una mayor formación que les permita crecer. La falta del conocimiento de idiomas, como el inglés, es un hándicap. "Aunque el español es el que nos da de comer en un 80% de los trayectos que realizamos, es cierto, que el no saber idiomas es una desventaja a la hora de conseguir que los extranjeros hagan uso de nuestros coches", reseña Jiménez, que insiste: "Nos gustaría que el Ayuntamiento nos prestara ayuda para formarnos y mejorar la calidad del servicio porque, a la par que dirigimos el coche, vamos haciendo labores de guía, explicando la localización de los monumentos, su historia o nos centramos en fechas clave como la celebración del V Centenario de la Primera Vuelta al Mundo".

El precio del paseo en coche de caballos está estipulado en 45

euros para un máximo de cuatro personas. La duración del mismo oscila entre los 45 y 60 minutos. Cuando estos recorridos llegan a su fin, los cocheros tienen que detenerse en una de las nueve paradas dispuestas para ello. Se ubican en calle Placentines, Plaza del Triunfo, Archivo de Indias, Correos, Plaza de Toros, Torre del Oro, Plaza de España, Plaza de América y Monumento Gustavo Adolfo Bécquer. "Seguimos con nuestra reivindicación histórica de la instalación de toldos en estas paradas que nos protejan del sol. No hay sombra y tenemos serias dificultades para cobijar a los animales", destaca Jiménez. Sin embargo, es el "clima de odio que en los últimos tiempos estamos viviendo lo que más nos preocupa", cuenta el portavoz de los cocheros.

"Desde que regresamos a la normalidad, muchas personas nos insultan, nos amenazan y vienen expresamente a buscarnos para decirnos que maltratamos a nuestros caballos. No tienen ni idea de nuestro trabajo ni de lo que es este animal y los cuidados que les damos". No sólo Jiménez vive a diario esta situación, Jesús Castro la experimenta con asiduidad: "Nos amenazan los animalistas y gente de la calle, incluso insultan a los turistas que viajan con nosotros. Gente que se piensa que un caballo es un perro o un humano. Cada coche tiene dos o tres caballos que intercambiamos a diario. Se les alimenta convenientemente, se les cambia los herrajes..." y añade Jiménez: "Descansan en las cuadras municipales (con ocupación de 350 caballos para unas 400 plazas), que están en la carretera de la Esclusa, cuadras que cualquiera puede visitar y ver en las condiciones de limpieza que están y la atención veterinaria que tienen. Por las noches, llegan los guardas de seguridad. Durante los paseos, tenemos puntos de agua en todas las paradas, hay apeos para recoger el estiércol, que tiramos a un contenedor dispuesto para ello y que luego se recicla, y los caballo llevan enganchados a los arcos un plástico para que los excrementos no caigan al suelo que, igualmente, se deposita en el contenedor".

Para los trabajadores de los coches de caballos, esta mala imagen procede de antes del 92, cuando la situación no estaba "tan regulada" pero, desde la implantación de la ordenanza municipal "todo cambió y sus modificaciones han mejorado el servicio". "Tenemos un grupo de vigilancia de la Policía, el Grupo Giralda, que ante cualquier anomalía da parte. Lo que no es justo es que se siga difundiendo la misma foto del caballo muerto. En Romerías y tiros de piedra, sí sufren más, pero en el servicio público no es así; nuestros caballos son atletas de élite", insiste el portavoz, que concluye: "Hemos invitado a muchas asociaciones animalistas a que visiten las cuadras y nos acompañen en nuestro trabajo diario y siempre se han negado".

Distribuido para CONFEDERACIÓN DE EMPRESARIOS DE SEVILLA * Este artículo no puede distribuirse sin el consentimiento expreso del dueño de los derechos de autor.

AQUÍ LA PROVINCIA

www.dipusevilla.es
www.turismosevilla.org

www.prodetur.es
[instagram.com/dipusevilla](https://www.facebook.com/dipusevilla)

<https://www.facebook.com/dipusevilla>
twitter.com/DIPUSEVI

► Actualidad provincia

Contenido patrocinado

Villalobos destaca las adjudicaciones “en plazo” de las obras del Plan Contigo

Urbanismo. El presidente garantiza la colaboración” con los ayuntamientos “para que este excepcional volumen de inversión se ejecute en tiempo y forma”, gracias a la ampliación de plazos

El presidente de la Diputación de Sevilla, Fernando Rodríguez Villalobos, ha manifestado que gracias a la ampliación de plazos promovida en el Plan Contigo, nutrido con los remanentes de tesorería de la institución para sufragar obras, servicios, subvenciones o contrataciones en los municipios, como herramienta frente a la crisis socioeconómica derivada de la pandemia; los ayuntamientos ha podido adjudicar “en plazo” las obras del subprograma de cooperación en inversiones y servicios, una de las líneas estrella de este plan.

El presidente ha evaluado los avances en el despliegue del plan provincial Contigo de 2021, dotado de más de 370 millones de euros, fruto de los remanentes acumulados por la institución durante los últimos años y partidas presupuestarias adicionales para gastos no financieros, una vez que el Gobierno central acordó la supresión de las reglas fiscales, extremo que permitió movilizar los remanentes de tesorería de las administraciones.

Hay que recordar que el pasado mes de febrero, el pleno de la Diputación aprobaba una modificación de diferentes apartados del plan, al objeto de ampliar los plazos previstos para que los ayuntamientos



El presidente de la Diputación de Sevilla, Fernando Rodríguez Villalobos, en una de las presentaciones del Plan Contigo.

aplicasen los fondos destinados a los mismos, como “protagonistas” del propio programa, como viene defendiendo la entidad provincial.

Según exponía entonces el Gobierno provincial, tras las dos convocatorias del subprograma de empleo y apoyo empresarial para los ayuntamientos y entidades locales autónomas, la primera de 100 millones, y la segunda de 30 millones, dentro del Plan Contigo, la tramitación “individualizada”

de los expedientes de concesión de las subvenciones solicitadas por los municipios se había traducido en 215 expedientes con “1.244 actuaciones a examinar”.

Esto supuso “un ingente trabajo de análisis” y “diferentes ritmos de aprobación de las resoluciones” de concesión definitiva de los fondos, lo que derivó a su vez en “retrasos significativos” en los trámites y en “dificultades” por parte de los ayuntamientos a la hora de ajustar

la aplicación de los fondos dentro de los plazos fijados para la ejecución y justificación del dinero.

Es por ello que, ante las peticiones de los ayuntamientos, la institución provincial accedió a ampliar los plazos de determinados apartados del plan, al objeto de “hacer factible” su aplicación, reconociendo que no había sido posible “cerrar” a la fecha límite inicial de 31 de diciembre de 2021 las mencionadas convocatorias.

HASTA EL 15 DE JUNIO

De esta forma, “los consistorios que tenían que adjudicar sus obras en marzo vieron ampliado su plazo al 15 de junio”, lo que “ha permitido que las adjudicaciones se hayan formalizado en plazo”. Al respecto, el presidente de la Diputación ha garantizado “la estrecha colaboración” de la corporación con los ayuntamientos “para que este excepcional volumen de inversión” de 370 millones de euros “se ejecute en tiempo y forma”, con su correspondiente impacto en la socioeconomía de los municipios de la provincia.

Ahora, los ayuntamientos tienen un año por delante para la ejecución y resolución de las posibles incidencias, y ha defendido el presidente que aquella ampliación de plazos fue “una medida oportuna y eficaz” para el desarrollo del Plan Contigo. Es más, ha indicado que la Diputación ha ofrecido a los ayuntamientos con “problemas más serios” en la aplicación de estos fondos la opción de “trasvasar algunas inversiones” al Plan Actúa, heredero del Contigo y que cuenta con 98,3 millones derivados de la liquidación del ejercicio presupuestario de 2020 y de gastos no financieros.

El Ayuntamiento de Guillena destaca 338.379 euros recibidos de la Diputación para programas sociales

El Ayuntamiento de Guillena, gobernado por el socialista Lorenzo Medina, ha recibido este verano la notificación de la concesión de dos paquetes de ayudas sociales por parte de la Diputación Provincial de Sevilla que suman un total de 338.379 euros para desarrollar programas sociales.

Por una parte, el Área de Bienestar Social contará con 238.609 euros para el Plan Extraordinario contra la Exclusión Social (PES) que permitirá realizar contrataciones de trabajo antes de final de año. Son contratos que oscilan entre los 15 y los 90 días, en función de las necesidades de cada persona. La estimación que se puedan realizar entre 50 y 60 contratos.

Por otra parte, de la Diputación también ha recibido el consistorio

guillenero una subvención de 99.770 euros para el Plan de Ayudas Extraordinarias sociales con el fin de ayudas a familias en riesgo de exclusión sociales. Con este programa se conceden ayudas para alimentación básica, alojamiento, suministros básicos, deudas de seguridad social o adaptación de viviendas, entre otros conceptos.

En relación a los servicios sociales, en la sesión plenaria ordinaria de julio, la Corporación municipal aprobó inicialmente el Reglamento de las ayudas económicas municipales para la atención de necesidades sociales. Está abierto periodo de exposición pública y de alegaciones. Un nuevo reglamento que se adapta a las necesidades actuales derivadas de la pandemia y la crisis socioeconómica.



La estimación del Ayuntamiento guillenero es que se puedan realizar entre 50 y 60 contratos.

Distribuido para CONFEDERACIÓN DE EMPRESARIOS DE SEVILLA * Este artículo no puede distribuirse sin el consentimiento expreso del dueño de los derechos de autor.

SEVILLA

El Gobierno presenta los planes de la Agencia Espacial el 28 de septiembre

● Sevilla puja junto a una decena de ciudades por alojar la sede del organismo que descentralizará el Estado



Imagen aérea del Parque Científico y Tecnológico en la Isla de la Cartuja.

JUAN CARLOS MUÑOZ

R. S.

El delegado especial para la Agencia Espacial Española (AEE), Álvaro Giménez Cañete, presentará en Marbella (Málaga) el 28 de septiembre, en la cumbre del Turismo Espacial Sutus 22, el plan de acción para la creación de este nuevo organismo, cuya sede se disputan una decena de ciudades españolas; Sevilla, entre ellas.

Giménez Cañete, que fue director de Ciencia de la Agencia Espacial Europea (ESA), explicará las razones para la creación del citado ente, que a partir de su creación se convertirá en el interlocutor único de España ante los organismos internacionales, concentrando la representación que hasta ahora llevan varios ministerios, desde Defensa a Ciencia e Innovación, entre otros, según se detalla en un comunicado.

En este sentido, la cumbre Sutus (Space & Underwater

Tourism Universal Summit, o cumbre universal del turismo espacial y subacuático) es un "evento pionero a nivel mundial" en el que representantes de las agencias espaciales de Estados Unidos (NASA), Europa (ESA) y Japón (JAXA), además de la Universidad Internacional del Espacio, la Agencia Suiza de Turismo Espacial y empresas como Axiom Space se dan cita anualmente desde 2019 en Les Roches Marbella "para actuali-

zar todos los avances que se van haciendo en este nuevo reto del ser humano".

Uno de los temas más interesantes de esta edición es la creación de la Agencia Espacial Española (AEE), a cuya sede aspiran ciudades como Sevilla, Tres Cantos (Madrid), Teruel, León, Puertollano (Ciudad Real) y Canarias, entre otras.

La intervención de Giménez Cañete en Sutus 22 by Les Roches será precedida en la agenda por

un panel en el que los directivos de la NASA, la ESA, la Universidad Internacional del Espacio y la Agencia Suiza de Turismo Espacial harán sus recomendaciones a España para la creación de su propia Agencia Espacial.

Giménez Cañete, doctor en Física y astrofísico de profesión, fue entre 2011 y 2017 director de Ciencia de la Agencia Espacial Europea (ESA). Con anterioridad, fue director general del Instituto Nacional de Técnica Aero-

espacial (INTA) y actualmente es profesor de investigación del Consejo Superior de Investigaciones Científicas (CSIC).

Sutus 2022 está impulsado por Les Roches y cuenta con el apoyo de la Consejería de Turismo de la Junta de Andalucía, Extenda, Turismo y Planificación de la Costa del Sol, Acosol y Pisces VI.

El Ayuntamiento hispalense viene reiterando su defensa de que Sevilla es "la ciudad mejor preparada, con más potencial y más capacidad para albergar la Agencia Espacial" y la instalación de dicho organismo en la capital andaluza "tendría un efecto multiplicador en el empleo y en la dinamización económica del territorio andaluz".

Además, el Ayuntamiento defiende que su "precandidatura", ya comunicada al Ministerio de Ciencia, al Ministerio de Política Territorial y a la Presidencia del Gobierno, y a formalizar cuando se abra oficialmente la convocatoria, cuenta con el respaldo de la Junta y de "la industria aeroespacial", que cuenta "con instalaciones en la capital hispalense y su área metropolitana", en alusiones a las plantas hispalenses de Airbus y las empresas del parque aeroespacial Aerópolis.

Uno de los argumentos esgrimidos por la capital andaluza es el hecho de partir con una candidatura de "unidad institucional" en la que "sigue sumando adhesiones" por parte de entidades, profesionales, empresas, sindicatos y sociedad civil en general, candidatura también respaldada por unanimidad de los grupos políticos por el propio pleno municipal.

Nuestra cerveza con alma de Jerez

Presentamos la primera cerveza de LA CARBONÁ con alma de Jerez. Fresca y ligera, ideal para acompañar tus comidas.

Amantes de la cerveza, pásenlo de lo más sherry.

Disponible exclusivamente en:



San Francisco de Paula 2 | 11401 | Jerez de la Frontera | Cádiz
 T. 956 34 74 75 | comunicacion@lacarbona.com

f | i | t | | lacarbona.com

"Para comer como un rey"
 FINANCIAL TIMES
 Paul Richardson



Madurada en bota de Oloroso



Distribuido para CONFEDERACIÓN DE EMPRESARIOS DE SEVILLA * Este artículo no puede distribuirse sin el consentimiento expreso del dueño de los derechos de autor.

OPINIÓN

EDITORIAL

Escurrir el bulto

A familia del ex presidente de la Junta José Antonio Griñán, condenado a seis años de cárcel por el delito de malversación en el caso de los ERE, ha trasladado ya al Ministerio de Justicia la petición de indulto que, de prosperar, evitaría su ingreso en prisión. Lo ha hecho sin esperar a conocer los fundamentos jurídicos de la sentencia que, según las previsiones, se harán públicos a lo largo de este mes porque la suspensión de la pena se pide por razones humanitarias y por el hecho de que la resolución se adoptó sin la unanimidad de la Sala que la dictó. De hecho, junto al contenido íntegro de la sentencia se conocerán los votos particulares de las dos magistradas discrepantes. Pero, lógicamente, los peticionarios no cuestionan la sentencia. Desde este pun-

to de vista, resulta lógico que la solicitud de indulto haya cosechado en muy poco tiempo el apoyo de diversas personalidades que han conocido a Griñán en su larga trayectoria profesional, política y personal. Muchas de ellas son antiguos dirigentes socialistas, como los ex presidentes Felipe González y José Luis Rodríguez Zapatero o el ex vicepresidente Alfonso Guerra. Pero hay también muchas de otros ámbitos ajenos a la política hasta completar cerca de tres

mil firmas. También la han suscrito algunos cargos en activo del PSOE, como la ex presidenta de la Junta Susana Díaz, que actualmente es senadora. Lo que resulta extraño es la actitud del secretario general del PSOE andaluz y jefe de la oposición en el Parlamento regional, Juan Espadas, que se ha negado a reclamar la medida de gracia parapetándose en razones estatutarias de su partido. Lo que hace en realidad Espadas, que fue consejero en el Gobierno de Griñán, es escurrir el bulto y eludir una responsabilidad que claramente le corresponde y lo hace por no tomar riesgos y por razones electorales. Cuando llegue el momento, el Gobierno central tendrá que pronunciarse, pero lo que no puede hacerse desde la responsabilidad que ocupa Juan Espadas es mirar para otro lado.

El secretario del PSOE andaluz elude su responsabilidad al esgrimir razones estatutarias para no pedir el indulto del ex presidente Griñán

CARTAS AL DIRECTOR

Correo: Calle Rioja, 13 / e-mail: cartas@diariodesevilla.es

Un ejemplo de coraje y energía

María del Pópulo Antolín Espino es mi vecina de la playa de Doñana y nuestra presidenta de la Comunidad de El Delfín en Matalascañas. Ella es profesora de lenguas clásicas, sindicalista, feminista, madre, esposa, pero entre todas estas funciones debo destacar con letras grandes la de ser presidenta de una comunidad de propietarios. Bueno, de más de una. Llegó a Matalascañas en 1971, entregando su profesión de docente a todo el que lo necesitase. Su capacidad y su entrega son tales, que bien merecen un destacado gesto de reconocimiento. Se encargó con valor de una Comunidad maltrecha y cercana al caos y durante 29 años la ha sacado adelante cumpliendo con honradez, entrega, rigor, cariño, firmeza, dedicación completa, y por qué no decirlo, muchos *capotazos* de todos los colores para que siguiera adelante y todos pudiéramos disfrutar del Delfín. Todos los habitantes de la playa que se relacionan con los del Delfín la conocen y teniendo en cuenta al frente de la Comunidad se han conseguido muchos retos. Su gestión, su humanidad, su honestidad, su coraje y su energía merecen un reconocimiento más allá del abrazo y el "gracias, María". Matalascañas entra tiene que saber que gracias a su labor la Urbanización de El Delfín consiguió salir adelante y podemos disfrutarla, juntos, con sus hijos y sus nietos. He aprendido tanto de ella y la aprecio tanto... que es lo mínimo que puedo hacer para mostrárselo. **Rocío Lerma Gallego** (correo electrónico).

Adiós a Gorbachov

Con más luces que sombras, Gorbachov no lo tuvo fácil para sacar adelante las reformas en la URSS y debió afrontar todo tipo de críticas y de dificultades, a pesar de lo cual perseveró en sus propósitos y logró el apoyo de la mayor parte de sus conciudadanos y de la comunidad internacional, lo que le valió la concesión del premio Nobel de La Paz, un importante reconocimiento a sus méritos, que indudablemente los tuvo, a pesar de que no siempre le fueron reconocidos en su propio País. Mientras estuvo al frente del Gobierno de la URSS, destacó por sus iniciativas y por los profundos cambios que promovió, lo que propició el acercamiento de posturas entre las grandes potencias. El ex líder soviético, uno de los principales actores que pusieron fin a la denominada Guerra Fría y al acercamiento de Rusia a Occidente, será siempre recordado como la cara amable de su país. **Enrique Stuyck** (correo electrónico).

● Las cartas no deben exceder de las 20 líneas y han de estar firmadas, indicando el DNI y el domicilio.

La aldaba

¡SUSANA, MALDITA HEMEROTECA!

A ola de calor tiene confundida a una clase política con cada vez menos clase. Uno de los atractivos del final de agosto ha sido asistir a las clases sobre el concepto de corrupción de Susana Díaz, la roja rojísima que presidió la Andalucía tardosocialista, la modista que iba a coser las heridas del partido, la que recibía en San Telmo a los gurús de la derecha mediática madrileña para que azuzaran a un tal Pedro Sánchez. Resultan la mar de entretenidas sus clases de *Barrio Sésamo* sobre valores fundamentales de la democracia. Ahora que es una senadora más en la bulla de la Cámara Alta dice una cosa, pero en el año 2015, nada menos que en su debate de investidura como presidenta andaluza, defendió otra muy distinta en el Parlamento (esta casa no gasta la estupidez de "en sede parlamentaria"). Cuando Susana tuvo que pactar con *Mortadelo* Marín, el hombre que ha cambiado cuatro veces de disfraz, perdón de partido, la trianera no tuvo reparos en calificar el caso de los ERE como corrupción. ¡Ay, maldita hemeroteca! Lean, lean la reproducción literal del fragmento clave del discurso: "La corrupción es hoy por hoy la mayor causa de desprestigio de la política y también de las instituciones públicas. Mi Gobierno se compromete a tomar una serie de medidas en distintos ámbitos y propongo que se enmarquen en un gran acuerdo de

todos contra la corrupción. Un acuerdo que dé tranquilidad y que dé también confianza a los ciudadanos de que casos como los de los ERE o la formación, por referirme a casos andaluces, no volverán a repetirse". ¡Pista que va la artista! Jaque mate a Susana. Falta de coherencia se llama. Y no será en esta Aldaba donde se nieguen ni el respeto a las personas ni el enfoque humano de una política crispada. Pero los discursos y los conceptos son materia aparte. Y sustancial, oiga. Ahora no viene a cuento firmar la petición de indulto. Primero porque ella orilló a Griñán para sentarse en su sillón. Segundo porque su firma huele a intento fallido de meterle el dedo en el ojo al actual PSOE andaluz. Puro egoísmo, puro taticismo de baja estofa. Somos ocho millones y medio de andaluces, pero nos conocemos casi todos. Sí, Susana vinculó el caso de los ERE con la corrupción, que lo es porque así lo dicta la Justicia y vivimos en un Estado de Derecho. Entonces no tuvo reparos en darle una patada al pasado y a quienes le habían precedido. Ahora la cosa huele a bajante. Este *Barrio Sésamo* no tiene gracia. Que Griñán y Chaves no hayan medido la mano en la caja no quiere decir que no sea corrupción. Que sean señores respetables no quiere decir que las condenas no sean justas por ser conformes a Derecho. Los antecedentes penales se borran, pero del ridículo es más difícil salir.



CARLOS NAVARRO ANTOLÍN

cnavarro@diariodesevilla.es



Vinculó el caso de los ERE con la corrupción en su investidura en el Parlamento en 2015, pero ahora... ¡ay, no se acuerda!

ANDALUCÍA

Espadas se impone la difícil tarea de revalidar las 458 alcaldías del PSOE

- El líder socialista cree que los comicios andaluces no son extrapolables a los municipales
- Se propone mantener el poder en ciudades y pueblos esgrimiendo la gestión realizada

Francisco J. Utrero (Efe) SEVILLA

El PSOE-A saldrá a "por todas" en las próximas elecciones municipales de mayo de 2023. Ha situado su objetivo en la revalidación de sus más de 450 alcaldías y en aumentar el poder municipal, después del fracaso en los últimos comicios autonómicos, según aseguró en una entrevista con Efe el líder de los socialistas andaluces, Juan Espadas.

Los socialistas consiguieron en los anteriores comicios locales 458 alcaldías, aunque perdieron ayuntamientos importantes como los de Córdoba y Granada debido a pactos entre el PP y Cs (han recuperado la de Granada a través de una moción de censura). Mantuvieron, sin embargo, las capitales de Huelva, Jaén y Sevilla.

El PP gobierna en los ayuntamientos de Málaga, Córdoba y Almería, y el color municipal de Andalucía es el rojo de los socialistas, pero en la próxima cita podría convertirse en azul si la mayoría absoluta del PP en las elecciones autonómicas se traslada a los 785 pueblos y ciudades de la comunidad.

Espadas se muestra optimista ante la cita con las urnas municipales. Está convencido de que los resultados de las elecciones andaluzas "no son extrapolables", de ahí que haya situado su objetivo en "revalidar" las alcaldías que ya tienen los socialistas.

"Salimos a revalidar alcaldías. Los regidores socialistas han demostrado capacidad de gestión y conseguirán que se renueve la confianza en ellos. El objetivo es también incrementar la presencia en lugares donde nos ha costado. Vamos a por todas con argumentos de gestión", sostuvo el dirigente socialista.

De confirmarse sus pronósticos, el PSOE-A entraría en una fa-



Juan Espadas saluda a Francisco Cuenca en la toma de posesión de la Alcaldía de Granada en julio de 2021.

Cuatro alcaldes de capitales (Sevilla, Granada, Huelva y Jaén) optarán a la reelección

se de recuperación electoral y Espadas en su consolidación como líder, tras el batacazo de las elecciones andaluzas, en las que obtuvo el peor resultado de la historia del partido.

En su opinión, el PSOE tiene mucho que decir en las municipales. "Vamos a recoger lo cosechado en los municipios y a tener un buen resultado por la buena gestión y las marcas personales" de los alcaldes.

Los socialistas ya han confirmado que los alcaldes de las capitales (Antonio Muñoz en Sevilla, Gabriel Cruz en Huelva y Julio Millán en Jaén) encabezarán las candidaturas del partido en estas ciudades. El secretario ge-

neral del PSOE de Málaga, Daniel Pérez, será candidato en esta ciudad.

A estos se unirán los alcaldes y alcaldesas socialistas de ciudades de más de 50.000 habitantes, caso de San Fernando y Jerez, en Cádiz, y de Alcalá de Guadaíra y Dos Hermanas, en la provincia de Sevilla, salvo que voluntariamente decidan no repetir.

A partir de este mes de septiembre comenzará el proceso de selección de candidaturas en el que los órganos del partido van a

ir fijando esos candidatos. En el caso de los ayuntamientos con más de 50.000 habitantes, es el comité federal el que tiene esa competencia.

La recuperación electoral del partido a nivel nacional, autonómico y local es precisamente uno de los objetivos de la precampaña a pie de calle que ha iniciado en Sevilla el secretario general y presidente del Gobierno, Pedro Sánchez, para dar la vuelta a las encuestas que favorecen al PP ante el próximo ciclo electoral.

Espadas ha defendido esta campaña en la idea, entre otras, de que Sánchez está sometido a una "operación de acoso y derribo" por parte del PP que "no se corresponde" con la realidad de la gestión que está desplegando su Gobierno.

El socialista ha denunciado que la operación está siendo llevada a cabo por los dirigentes populares, entre los que ha incluido al presidente andaluz, Juanma Moreno, al que ha acusado de "renunciar" a sus competencias, de "inacción e incapacidad" en su gestión y de estar "instalado" en la confrontación permanente.

"Moreno no gobierna, está encantado de conocerse, complacido con la mayoría absoluta. Está en una indignación de los problemas reales que no afronta pese a ser acuciantes como la sequía o la inflación, que requieren medidas urgentes que no toma", ha reprochado.

La campaña contra Sánchez está basada en "mentiras y bulos", según Espadas, que ha subrayado: "Antes era Casado y ahora es Feijóo y sus terminales como Moreno, la misma operación, el mismo modus operandi que contra" Felipe González y José Luis Rodríguez Zapatero.

Los nueve senadores designados en julio se estrenan con el debate Sánchez-Feijóo

EP SEVILLA

Los nueve senadores designados por el Parlamento andaluz al inicio de la legislatura de la comunidad autónoma tomarán mañana posesión de sus escaños en la Cámara alta tras acatar la Constitución en el pleno del Senado.

El acto de acatamiento de la Car-

ta Magna de los nueve senadores por designación del Parlamento andaluz figura como segundo punto del orden del día del primer pleno del Senado que se celebrará en este mes de septiembre, a partir de las 16:00, y en el que se producirá la comparecencia, a petición propia, del presidente del Gobierno, Pedro Sánchez, para informar so-

bre el Plan de choque de ahorro y gestión energética en climatización y su perspectiva territorial, así como del contexto económico y social del mismo, según se recoge en el orden del día.

De esta manera, los nueve senadores elegidos en representación de Andalucía en el marco de la XII legislatura de la comunidad autó-

noma podrán asistir a dicha comparecencia de Pedro Sánchez desde sus escaños en el Senado justo después de cumplir el trámite de acatar la Constitución.

En concreto, los nueve senadores designados por el Parlamento andaluz en una sesión plenaria celebrada el pasado 27 de julio son el actual coordinador general

del PP, Elías Bendodo; el vicesecretario de Economía del PP, Juan Bravo; el presidente del PP andaluz y ex ministro Javier Arenas; el secretario general del PSOE-A, Juan Espadas, y su antecesora al frente de la federación socialista andaluza y ex presidenta de la Junta, Susana Díaz.

Tanto Arenas como Espadas y Díaz formaban ya parte del Senado antes de las elecciones del 19 de junio también por designación del Parlamento andaluz, al igual que Teresa Ruiz-Sillero (PP), reelegida igualmente por la Cámara autonómica el pasado mes de julio.

ANDALUCÍA

Un jet privado que había salido de Jerez se estrella en el Báltico

● K.P. Grisemann, dueño de la empresa de aerotaxis Quick Air, pilotaba el avión y viajaba con su mujer y sus dos hijos

Redacción JEREZ

Un jet privado Cessna con matrícula austríaca que había despegado del Aeropuerto de Jerez al filo de las 15:00 de ayer se ha estrellado en el Mar Báltico, concretamente muy cerca de la ciudad costera de Ventspils, en Letonia, con cuatro personas de nacionalidad alemana a bordo, K.P. Grisemann, su mujer y sus dos hijos. El avión tenía inicialmente como destino la ciudad alemana de Colonia, pero por causas que todavía se desconocen siguió hacia el norte, primero hacia territorio danés y posteriormente hacia Suecia.

En el avión privado viajaba la familia con sus dos perros. K.P. Grisemann pilotaba el jet y es el dueño de la empresa Quick Air, con sede en Colonia y que se dedica al servicio de aerotaxis y aviones medicalizados. La familia tiene casa en Zahara de los Atunes y era habitual que viajara entre el Aeropuerto de Jerez y el de Colonia.

Al poco tiempo de despegar desde Jerez se produjo el único contacto con el piloto, que informó de un problema con la presión de la cabina.

Según la web de seguimiento de vuelos *Flightradar*, el aparato

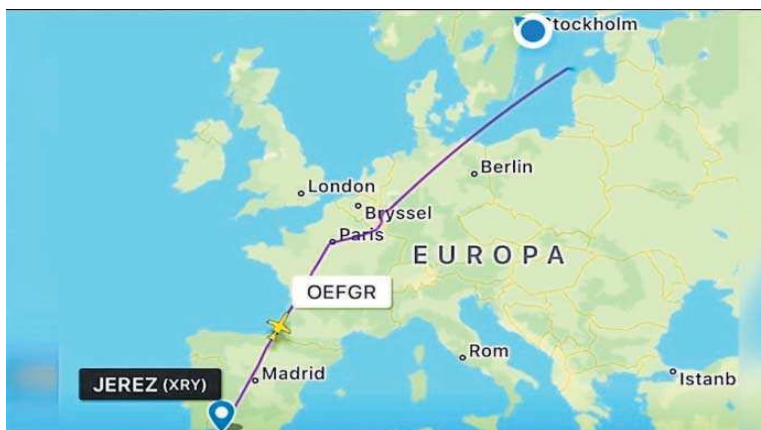

Detalle del vuelo del Cessna estrellado en aguas del Mar Báltico.

partió de Jerez, atravesó España, Francia, Alemania y se adentró en el mar Báltico. El contacto se perdió tras superar las costas de Polonia, el enclave ruso de Kaliningrado y las costas de Lituania hasta entrar en la zona marítima más cercana a Letonia.

En torno a las 19:00, el avión cruzó el espacio aéreo sueco, y sobre las siete y media comenzó a perder altura y velocidad, estrellándose un cuarto de hora después. Antes, aviones de combate

El avión iba a Colonia pero el piloto informó de un problema con la presión de la cabina

españoles y franceses habían despegado para comprobar la situación en el avión privado, pero los pilotos no pudieron distinguir a nadie en la cabina, según informó *Bild*.

Ya en Alemania, un avión de combate Eurofighter despegó de la base aérea de Rostock para hacer el seguimiento del avión Cessna, pero tampoco pudo obtener información.

Más tarde, un avión de combate F-16 danés asumió la escolta del aparato y los pilotos pudieron ver cómo el avión viraba y se estrellaba frente a Letonia alrededor de las 19:45.

El accidente está siendo investigado y se baraja como una de las posibilidades que la cabina sufriera una despresurización que impidiera al piloto controlar

la aeronave; aún no se ha decidido qué país tendrá la responsabilidad principal de la investigación del accidente aunque Peter Swaffer, de la Comisión Nacional de Accidentes de Suecia, señala que el avión no desapareció en territorio sueco, "aunque nos involucramos y ofrezcamos nuestro apoyo. Estamos en diálogo con todos los involucrados y ya nos hemos puesto en contacto con la autoridad investigadora de Letonia".

Efectivos de la Guardia Costera de la localidad sueca de Visby acudieron hasta lugar en el que se ha producido el accidente, donde hallaron manchas de aceite y restos del jet. Las autoridades suecas ya han confirmado que la posibilidad de encontrar supervivientes es mínima.

Andalucía pedirá inversiones hídricas en la Mesa de la Sequía

La Junta y el sector agrario exigirán también la doble tarifa eléctrica para los regantes

Agencias

La Junta de Andalucía elevará a la comisión técnica de la Mesa Nacional de la Sequía, convocada para hoy por el Ministerio de Agricultura, una batería de propuestas acordadas con las organizaciones agrarias, como son la doble tarifa eléctrica para regantes, fondos para nuevas infraestructuras hídricas y adaptar el seguro combinado

para cubrir los efectos de la falta de lluvias.

Esta postura común de Andalucía ante la falta de agua que sufre el campo andaluz se alcanzó en una reunión de la Mesa de Interlocución Agraria presidida por la consejera de Agricultura, Pesca, Agua y Desarrollo Rural, Carmen Crespo, y en la que participaron el presidente de Asaja-Andalucía, Ricardo Serra; el secretario general de COAG-Andalucía, Miguel López; el secretario general de UPA-Andalucía, Cristóbal Cano, y el presidente de Cooperativas Agroalimentarias, Juan Rafael Leal.

La Junta y el sector agrario andaluz coincidieron durante la reu-

nión de trabajo en "la necesidad de establecer como una prioridad la aplicación de la doble tarifa eléctrica a los regantes, que podría suponer un ahorro del 20% en la factura de luz a los agricultores y ganaderos andaluces y, por tanto, un alivio económico en estos momentos de elevados costes de producción", según explicó la consejera. Asimismo, se planteó elevar al Estado que esta medida se complemente con la bajada del IVA de los insumos y la bonificación del agua desalada a 0,30 céntimos, al menos, para los regantes.

Junto a ello, la Consejería trasladará en esta comisión técnica que "se adapte el seguro combina-

do para que ampare y cubra el no cultivo por falta de lluvias a los agricultores y ganaderos". En materia de infraestructuras, la Mesa de Interlocución Agraria decidió solicitar más fondos para el impulso de infraestructuras hídricas que permitan generar nuevos recursos hídricos para el sector agrario.

Por su parte, el ministro de Agricultura, Pesca y Alimentación, Luis Planas, ha abogado por el "diálogo" y afirmó que el Gobierno se plantea en esta reunión "escuchar lo que piensan las comunidades autónomas, las organizaciones agrarias, así como las comunidades de regantes".

En la reunión está previsto que "se intercambie información" sobre las medidas puestas en marcha, como el aplazamiento de cuotas de la Seguridad Social o la reducción del mínimo de jornadas para acceder al subsidio por desempleo, entre otras.

La Junta apuesta por Granada para la Agencia de Salud Pública

EP SEVILLA

La consejera de Salud y Consumo, Catalina García, ha destacado que Andalucía hará una propuesta "muy potente, por escrito y argumentada", para ser la sede de la Agencia Estatal de Salud Pública, con Granada como prioridad.

En una entrevista concedida a Europa Press, García destaca que "Andalucía puede ser la sede de esa agencia" y agregó que "nos gustaría que fuera, por ejemplo, en Granada, porque ahí está la sede de la Escuela Andaluza de Salud Pública, con un trabajo muy importante y con muchos reconocimientos tanto a nivel nacional e internacional, con lo que podría ser una sede perfecta".

Asimismo, añadió, "nos gustaría también conocer sus competencias", precisó la consejera, quien supone que sobre este particular se hablará con la ministra de Sanidad, Carolina Darias, en pró-

Salud confirma que hará una "propuesta" por escrito para acoger este organismo

ximos consejos interterritoriales, toda vez que, subrayó, "es importante su creación y la coordinación".

"La pandemia nos ha enseñado a todos que los sistemas de información de todas las comunidades con el Ministerio no son compatibles y deben serlo, que los datos que recogíamos a nivel de comunidad autónoma eran distintos y algunos no de calidad, con lo cual eso es también importante rectificarlo", valoró.

De modo que si la Agencia Estatal de Salud Pública "viene a solucionar todos estos problemas, a que todos hablemos el mismo idioma y a que todos podamos recoger datos de mucha calidad que nos permitan tomar decisiones a todos, me parece perfecto", señaló García.

Preguntada por la críticas del PSOE-A de aspirar a acoger esta agencia cuando, según ellos, "están cargándose la Escuela de Salud Pública de Granada", defendió que dicha escuela "nunca ha estado mejor que ahora".

Sevilla tiene ahora doscientos taxis menos que el año pasado

► Ha bajado también el número de licencias de VTC, que pasan de 455 a un total de 412

S. L.
SEVILLA

La última estadística estatal sobre el transporte de viajeros en turismos refleja que, al comenzar septiembre, la provincia de Sevilla contabiliza 2.111 licencias de taxi y 412 autorizaciones para vehículos de transporte concertado (VTC), toda vez que la provincia cerró 2021 con 2.347 taxis y 455 VTC, según los datos de diciembre del año pasado. El balance mensual arroja de otro lado 20 licencias más de taxi que en agosto y el mismo número de autorizaciones de VTC que ese mes. Así figura en el último recuento del Ministerio de Transportes, Movilidad y Agenda Urbana sobre autorizaciones para el transporte de viajeros en turismos, fechado el pasado 1 de septiembre y recogido por Europa Press, toda vez que tiempo atrás, la Junta de Andalucía aprobaba un decreto de modificación del Reglamento de los Servicios de Transporte Público de Viajeros en Automóviles de Turismo, para introducir medidas de modernización en el sector andaluz del taxi.

Principalmente, el decreto incorpora la posibilidad de ofrecer un precio cerrado para los servicios previamente contratados a través de una aplicación de telefonía móvil y la contratación del servicio por plaza (taxi compartido) en supuestos de gran demanda, para así abaratar el coste de los trayectos. En paralelo, la Junta de Andalucía está en conversaciones con los representantes del sector de las compañías de vehículos de transporte concertado, muchas de las cuales operan para empresas de alquiler de coches con chófer como Uber y Cabify, al objeto de crear una regulación específica de dicho sector en Andalucía.

Petición a la Junta

Respecto a ese último aspecto, el gremio de taxistas viene reclamando que la regulación autonómica de los VTC incluya un tiempo mínimo de precontratación de al menos media hora entre la petición del servicio y el porte en sí, entre otras medidas. El sector local del taxi acusa a los conductores de VTC de invadir su ámbito de actuación e incurrir en situaciones de «intrusismo», pues la regulación estatal de los vehículos de transporte concertado prohíbe por ejemplo que sus conductores circulen a la búsqueda aleatoria de clientes o capten viajeros de forma espontánea.

En paralelo, los taxistas de Sevilla capital solicitan la continuidad de la política de rescate de licencias acordada en 2016 entre el Ayuntamiento y las principales asociaciones del sector. En concreto, en aquel año fue acordado el rescate de 140 licencias de taxi a razón de 70.127 euros a abonar a cada taxista que renunciase a su licencia, para «la viabilidad económica de un sector especialmente afectado por la crisis y para ajustar la oferta a la demanda», sobre todo en estas circunstancias de irrupción de nuevas moda-

lidades de movilidad urbana, como por ejemplo los vehículos eléctricos de movilidad personal.

Mientras el Ayuntamiento estudia fórmulas para cumplir la petición, un informe de la Cámara de Cuentas de Andalucía señala que la convocatoria

El Ayuntamiento estudia la manera de seguir con el rescate de licencias de taxi, pero la Cámara de Cuentas ha puesto reparos

de nuevos rescates de licencias de taxi con cargo a los fondos municipales «podría no encontrar justificación» en materia de «interés general», al haber «variado sustancialmente las circunstancias socio económicas» a partir de las cuales fue impulsada dicha política.

En ese sentido, el concejal de Gobernación, Juan Carlos Cabrera, expone que se ha «planteado la alternativa» de un procedimiento de tanteo y retracto de las licencias, para lo cual media un proceso destinado a «determinar el valor de las licencias», mediante un estudio actualmente en marcha. Además, el Consistorio promueve otro «estudio de análisis, diagnóstico económico y de viabilidad del servicio de auto-taxi» y de los VTC, así como de «rediseño de la imagen y propuesta de estrategias para la reactivación y potenciación de los taxis».



Parada de taxis de la estación de ferrocarriles de Santa Justa // VANESSA GÓMEZ

El presidente se olvida de los proyectos pendientes del Gobierno en Sevilla

► Al socialista tuvieron que recordarle el compromiso para cofinanciar el metro

JESÚS BAYORT
SEVILLA

Pedro Sánchez escogió Sevilla como punto de partida de su gira 'El Gobierno de la Gente'. Pero no se acordó de ella hasta el tiempo de descuento. Concretamente, cuando ya habían concluido los veinte minutos de su intervención y se le había dado paso a los simpatizantes que peregrinaron hasta Pino Montano para arropar al líder. «Muchas gracias por tu pregunta, Carlos (vecino del barrio), pero antes se me ha olvidado...».

Así solventaba el presidente del Gobierno el pequeño lapsus que le hizo pasar por alto la concreción de uno de los grandes proyectos pendientes del Estado con Sevilla: el convenio de financiación del tramo norte de la línea 3 del metro. Un proyecto que sigue paralizado a la espera de la firma al alimón entre el Ministerio de Transporte y la Consejería de Fomento.

Se había escogido deliberadamente el barrio de Pino Montano, como primera parada que será de la línea 3 del metro; se pasearon antes del mitin en tranvía, para mostrarle las infraestructuras operativas en la ciudad; y contemplar los planos de los proyectos pendientes, inmortalizando el momento con su dedo recorriendo los diferentes trazados del metro. Pero se pasó por alto hablar de él.

Y cuando lo hizo, tampoco concretó nada nuevo. De hecho, anunció algo con lo que ya estaba comprometido: «El Gobierno va a poner todo lo que está en su mano para que ese tramo de la línea 3 sea una realidad. Ya hay un acuerdo político para la firma del convenio de cofinanciación y el 50 por



María Jesús Montero, Pedro Sánchez y Antonio Muñoz, ayer // VANESSA GÓMEZ

ciento de esas obras serán sufragadas con recursos públicos de la administración general del Estado. El otro 50 por ciento esperamos que sea de la Junta de Andalucía».

El anuncio de Sánchez no es novedoso. Y más que despejar dudas, las aumenta. No concreta una fecha exacta («antes de que finalice el año»), cuando el proyecto urge de su firma en este mes de septiembre para su inclusión en los presupuestos de 2023. Quien no se olvidó de estas necesidades para la capital hispalense fue su alcalde, el también socialista Antonio Muñoz, que reivindicó, amén de

El alcalde reivindicó, además del metro, el enlace del aeropuerto con Santa Justa, el cierre de la SE-40 y la Ley de Capitalidad

la línea 3 del metro, la conexión aeropuerto-Santa Justa, el cierre de la SE-40 —sin mencionar túneles o puentes— y la Ley de Capitalidad, por la que Sevilla podría acogerse a un régimen especial como capital de la comunidad autónoma.

El máximo regidor hispalense había recibido a primera hora de la mañana al presidente del Gobierno en la Puerta de Jerez, recién llegado éste desde la estación de Santa Justa. En ese céntrico punto habían acordado subirse al tranvía para recorrer el corto trazado que por el momento realiza este medio de transporte, desplazándose en él hasta el intercambiador de San Bernardo, donde se ejecutan sus obras de ampliación.

Antonio Muñoz no estuvo solo durante esta visita estatal, volviendo a contar con la omnipresente María Jesús Montero, ministra de Hacienda y eterna sombra del alcalde de Sevilla.

Patrimonio autoriza la intervención en el Arco del Postigo

► La labor de protección se incluye en el contrato de mantenimiento de Urbanismo

S. L.
SEVILLA

La Comisión Provincial de Patrimonio de la Junta de Andalucía ha autorizado el proyecto de intervención en el Arco del Postigo con cargo al contrato de mantenimiento preventivo del patrimonio histórico del Ayuntamiento de Sevilla (de la Gerencia de Urbanismo y Medio Ambiente) vinculado a la vía pública y espacios libres. Así aparece recogido en las actas de la Comisión del pasado 28 de julio consultadas por Europa Press, en las que se especifica que la autorización se concede por unanimidad de los miembros del citado organismo autonómico «al no afectar a los valores propios del Bien de Interés Cultural (BIC)» ni al entorno del mismo.

El Ayuntamiento, a través de la Comisión Ejecutiva de la Gerencia, aprobó el pasado mes de mayo un segundo contrato de mantenimiento destinado a la conservación de los bienes históricos vinculados al viario y a los espacios públicos de la ciudad. En concreto, fue el correspondiente al mantenimiento de los monumentos de carácter mueble, tales como esculturas, fuentes ornamentales, placas conmemorativas, retablos y mobiliario histórico.

Junto a éste, mantiene actualmente en vigor desde principios de este año otro contrato para la conserva-

ción de los bienes del patrimonio histórico que no forman parte de ningún edificio o servicio municipal.

«Con estas contrataciones se asegura la realización rápida y efectiva de los trabajos necesarios para preservar el buen estado general de estos elementos, así como de sus valores estéticos e históricos», explicó entonces el delegado de Hábitat Urbano y Cohesión Social, Juan Manuel Flores. Además, por su capacidad de protección, estas actuaciones de conservación previenen daños y deterioros que pueden obligar más tarde a «complejas intervenciones de restauración».

«Importancia» de las tareas

Ante la «importancia» de estas actuaciones preventivas y con el objetivo de reforzarlas y poder aumentar su número, Urbanismo ha duplicado el presupuesto de ambos contratos con respecto a los inmediatamente anteriores.

En el caso del adjudicado en mayo para el mantenimiento de los bienes muebles, se destinan 145.200 euros. Con esta dotación económica, la Gerencia espera aumentar la relación de elementos que puedan ser intervenidos, así como asegura más fondos para poder actuar también en casos de emergencia.

Este tipo de actuaciones, las consideradas de urgencia, constituyen en concreto, otro de los fundamentos de esta contratación, puesto que permite contar con un equipo profesional con los medios técnicos y humanos necesarios para solventar problemas que se originen por motivos climatológicos, acciones de vandalismo o accidentes de tráfico.



Panorámica del Postigo del Aceite de Sevilla // JUAN FLORES

1.093.000
2018

996.000
2019

590.000
2020

REFACTORY

Renault Sevilla fabricó un millón menos de cajas de cambio desde 2020

- ▶ Redujo su producción por la falta de chips y ahora orienta su actividad hacia los híbridos y la economía circular
- ▶ En octubre podrían salir las primeras cajas para híbridos del grupo hechas en la planta sevillana

M. J. PEREIRA
SEVILLA

La producción en la factoría de Renault en Sevilla ha caído de forma abrupta a raíz del Covid. La planta, que venía fabricando cada año un millón de cajas de cambio para sus automóviles térmicos o de combustión, vio descender su producción en 2020 hasta las 590.000 cajas y en 2021 hasta las 385.000. Es decir, en esos dos años dejó de producir casi un millón de cajas de velocidades respecto a lo que venía siendo su producción habitual, según fuentes de la compañía. Las razones hay que buscarlas directamente en el Covid y la falta de chips que trajo la fuerte reactivación de la economía tras la pandemia, pero también en la transición hacia los modelos híbridos y eléctricos, que exigen transformar el modelo de producción, lo que ha llevado a Renault a aprobar un ambicioso proyecto industrial hasta 2024.

«La falta de semiconductores comenzó en septiembre de 2020, pero se alargó durante todo el año 2021 y continúa en 2022», explican las mismas fuentes. La falta de chips a nivel mundial frenó la producción de automóviles en las factorías de Renault. «No tenía sentido seguir produciendo cajas de velocidades en Sevilla al mismo ritmo que antes si no teníamos tantos automóviles en reserva. Para evitar un cuello de botella innecesario y tener que almacenar esas cajas de cambio se frenó la producción drásticamente en Sevilla», indican desde la multinacional del rombo.

La fábrica hispalense, que remota

EVOLUCIÓN

Plantilla

La ReFactory de Sevilla tiene 950 empleados, para los cuales se aprobó un ERTE hasta marzo de 2023, que incluía 150 días. Sin embargo, la empresa anuncia que no usará el ERTE a partir de 2023.

Nueva carga de trabajo

Al encomendarse a la factoría de Renault en Sevilla la producción de las cajas de velocidad para híbridos e híbridos enchufables, así como asignarle nuevas actividades de economía circular, la multinacional del rombo prevé incrementar la contratación de mano de obra.

Vehículos térmicos

En sus más de 80 años de existencia, la fábrica de Renault ha producido casi 31 millones de cajas de velocidades para coches de combustión (gasolina y diésel), una gran parte destinada a la exportación.

Vehículos híbridos

Ahora, Renault ha decidido que Sevilla fabrique las nuevas cajas de cambio para sus vehículos híbridos e híbridos enchufables. Así pues, producirá las cajas de velocidad para esas versiones en los vehículos Austral, Clio, Captur, Mégane y Arkana

sus orígenes a 1938, cuando se creó la empresa ISA (Industrias Subsidiarias de Aviación), ha fabricado a lo largo de toda su vida casi 31 millones de cajas de cambio. En sus instalaciones se fabrican las cajas JHQ para los modelos Nuevo Mégane, Renault Kangoo o la gama Dacia; la TL4, que se monta en vehículos como Renault Kadjar, Renault Captur, Nissan Qashqai o Nissan Juke; la J Edison (Easy-R), que se fabrica en exclusiva en la factoría sevillana para el Twingo (Renault) y Smart (Daimler); la JS3, una caja semi automática de cinco velocidades destinada a los vehículos de la gama Dacia y la TL6, de seis velocidades y que se exporta a Reino Unido y Turquía para los modelos Renaulti Mégane, Renault Kadjar y Nissan Qashqai.

La planta sevillana tiene 950 em-

pleados pero, dada la menor carga de trabajo debido al Covid y a las consecuencias que trajo la pandemia, aprobó un ERTE hasta marzo de 2023, que incluía 150 días. «No se ha parado nunca la fábrica totalmente, sino que se ha ido segmentando y parando líneas de trabajo», indica la compañía, que anuncia que la empresa está decidida a no hacer uso del ERTE a partir de 2023 porque prevé aumentar la carga de trabajo con las nuevas cajas de cambio para híbridos y los proyectos de economía circular que activará.

Asegurado su futuro

José Vicente de los Mozos, director industrial mundial del grupo Renault y presidente de Renault Iberia, confirmó en julio que la fábrica de Sevilla tiene asegurada su continuidad dentro de los planes de la compañía, ya que fabricará las cajas de velocidades para sus vehículos híbridos. De momento, tiene ya garantizada la producción de las cajas DB45, DB49 y DB35, con lo que Sevilla se convertirá en el centro de producción mundial de cajas de velocidades híbridas del grupo



Factoría que Renault tiene en Sevilla capital // VANESSA GÓMEZ

Evolución de la producción de cajas de cambio de Renault en Sevilla

xxx Arriba número de unidades
xxx Abajo año de fabricación

350.000
2021

Renault. De hecho, el 40% de las exportaciones de esta planta estará ligado a la caja híbrida, siendo sus destinos iniciales Turquía, Corea e Inglaterra.

La producción de la caja DB35 se desplazará de Francia a Sevilla, e irá destinada a las versiones de vehículos híbridos e híbridos enchufables de la actual gama E-TECH de Clio, Captur, Mégane y Arkana. La caja CB45 se montará en el vehículo Austral, mientras que aún no se ha hecho público a qué vehículo se destinara la DB49.

En octubre podrían salir las primeras cajas para modelos híbridos del grupo Renault fabricadas en las instalaciones de la llamada ReFactory de Sevilla, como así se ha bautizado a la planta de la capital andaluza.

La multinacional del rombo lleva dos años haciendo una transformación industrial, incluida en su plan 2021-2024. Este plan pionero reorienta la cadena de valor de la compañía automovilística francesa hacia la movilidad sostenible, con 25 lanzamientos hasta el año 2025, entre ellos 10 vehículos 100% eléctricos.



NUEVAS ACTIVIDADES

Re-Trofit

En su renovado plan industrial, Renault apuesta por la economía circular. Una de las nuevas actividades que llevará a cabo la planta de Renault de Sevilla es el Re-Trofit, que consiste en transformar los vehículos usados de particulares y flotas para darles una segunda oportunidad y alargar su vida útil. La multinacional del rombo quiere comenzar con esta actividad en Sevilla antes de final de 2022, según han informado a ABC fuentes de la compañía. Esa transformación de vehículos, que antes se hacía uno a uno en los concesionarios, ahora se podrá realizar en la factoría de Sevilla de forma industrializada, otorgando un certificado oficial de paso de que ha pasado por Refactory. Ahora la empresa estudia con qué volumen de vehículos usados comenzará a trabajar, aunque prevé que finalmente pueda tener una capacidad de transformar 10.000 coches al año.

Según fuentes del grupo Renault, la mayoría de concesionarios de Andalucía se han apuntado al Re-Trofit. Para esta actividad de economía circular, la planta tendrá que disponer de boxes de preparación, pintura, mecánica/electromecánica, carrocería... y una plataforma de fotografía y vídeo para hacer un catálogo con los vehículos recién transformados, que los comerciales usarán después para ponerlos en venta a un precio competitivo.

Re-Start

La fábrica de Renault en Sevilla, bautizada como ReFactory, formará continuamente a su plantilla y a otros trabajadores en nuevas competencias para que ejerzan como carroceros o pintores, por ejemplo.

Re-Energy

Se encuentra en fase de análisis, pero en un principio esta sección será la encargada de la reparación de batería de vehículos híbridos y eléctricos que por su pérdida de rendimiento ya no puedan usar en vehículos, pero sí puedan destinarse a almacenamiento de energía.

Re-Cycle

Esta sección se encargará de la gestión de los recursos y del flujo de materiales reciclados reutilizados. También fabricará piezas para las transmisiones que se montarán en los vehículos electricificados. De este modo, la Refactory de Sevilla seguirá los pasos de la planta de Flins, en Francia.

VUELTA AL COLE | LA CRISIS DE NATALIDAD SE CEBA CON LA EDUCACIÓN



La trabajadora de la Escuela Infantil Amapola, en Carmona, atiende a los niños de menor edad.

REPORTAJE GRÁFICO: ANTONIO PIZARRO

Sevilla pierde 25.000 niños para las guarderías en los últimos 13 años

● La tasa de natalidad se ha reducido cinco puntos desde que las competencias de las escuelas infantiles recaen en Educación ● La provincia cuenta con 48 zonas saturadas, donde un 20% de la oferta en este ciclo no se cubre

Diego J. Geniz

La crisis de natalidad que vive España, y que en Sevilla resulta aún más grave, tiene sus primeras consecuencias en la educación. Esta semana se ha comprobado en las guarderías, donde ha empezado el curso con la llegada de septiembre. Desde que estos centros son competencia de la Consejería de Educación (2008), la población a la que atienden ha menguado en casi 25.000 niños en la provincia. Una cifra que carga de razón a los agentes que operan en el sector, que han reclamado al Gobierno que los fondos *Next Generation* para hacer frente a los efectos de la pandemia del Covid se destinen a la gratuidad total de esta etapa educativa, cuya escolarización es optativa. Así lo manifiestan la Junta de Andalucía y las patronales, las cuales

exigen que las ayudas europeas no se empleen en aumentar más la oferta, debido al importante número de vacantes con el que ha arrancado el nuevo ejercicio, con más de un tercio de los puestos sin ocupar (10.289 según los datos oficiales).

La falta de demanda obedece a la crisis de natalidad que sufre el país y, especialmente Sevilla, con indicadores que se sitúan por debajo de los registrados en la posguerra. Una debacle con efectos inmediatos en en estos centros, que reciben a la población de más corta edad (desde los cuatro meses a los tres años). Sirva un dato para evidenciar la situación tan distinta que viven las escuelas con la que tuvieron cuando en 2008 sus competencias pasaron a manos de la Consejería de Educación (ahora llamada de Desarrollo Educativo y FP).

Aquel ejercicio, según las cifras

registradas por el Instituto Nacional de Estadística (INE), la tasa de natalidad en la provincia de Sevilla era de 13,46 (es decir, nacían 13 niños por cada mil habitantes). Pues bien, el pasado ejercicio (el dato más reciente), esa proporción se quedó en 7,95, por lo que en 13 años ha bajado más de cinco puntos. Un auténtico descalabro que afecta a las guarderías, que han visto en este periodo cómo han pasado de soportar listas de espera para escolarizar a menores a contar con un buen número de plazas vacantes.

UN 34% MENOS DE POBLACIÓN

Otra cifra que evidencia el grave problema al que se enfrenta el primer ciclo de Infantil es la de la población por tramos de edad. Para ello hay que sumar la población de 0 a 2 años. En el padrón del INE, con fecha de 1

de enero de 2009 y relativo a 2008, en la provincia de Sevilla había registrados 72.532 niños con ese compendio de edad, con el que se entra a las escuelas infantiles. A 1 de enero de 2022 tal cifra se reducía a 47.646, es decir, 24.896 niños menos, un descenso del 34,31% durante un periodo en el que se han sucedido varias crisis y en el que la oferta de guarderías no ha parado de crecer.

Si se atiende a los grupos de edad, el que más ha descendido es el de 0 a 1 años (a las escuelas infantiles se puede entrar a partir de los cuatro meses del nacimiento). En 2008, año en que Educación se hizo con las competencias de este ciclo, en la provincia había empadronados 25.181 niños con esa edad, en 2021 tal cifra se quedó en 15.572, es decir, 9.609 bebés menos. Una pérdida mucho mayor que la registrada

en los otros dos grupos. En el de 1 a 2 años ha sido de -8.093 y en el de 2 a 3, de -7.184 (que es el de mayor escolarización).

El principal filtro introducido por la Junta para que la oferta se ajuste lo más posible a la demanda en esta etapa educativa es el de las zonas saturadas, aquellos distritos o barrios donde el 20% de las plazas se queda sin ocupar. En la provincia de Sevilla existían el pasado otoño (cuando se publicaron los datos más actuales) 48 zonas que presentaban tal denominación, repartidas por 45 municipios de la provincia. En ellas, en principio y siguiendo las directrices de la consejería, no se han adherido escuelas para el curso actual.

Una de estas zonas se encuentra en la capital, el Casco Antiguo, un extenso enclave de la ciudad donde los índices de la natalidad han bajado muchísimo, de-

bido, entre otros motivos, a la enorme presión turística que llena los inmuebles residenciales de visitantes ocasionales y traslada a la población autóctona a enclaves más alejados. Los otros barrios de Sevilla capital que están al borde de la saturación son los que conforman dos distritos educativos que hasta hace poco estaban densamente poblados: el de Puerta Osario, Carretera de Carmona, Las Naciones, San Diego y Pino Montano; y el que abarca Sevilla Este, el Parque Alcosa y el Polígono Aeropuerto.

UNA IMPORTANTE COBERTURA

En estos 13 años en los que Educación ha ostentado las competencias de las guarderías han cambiado muchas cosas en el sector, más allá de los índices de natalidad. “Durante este tiempo se ha cambiado el tipo de convenio y se ha pasado a un plan de adhesión que ha aumentado de forma considerable el número de plazas, pese a que han nacido menos niños y las condiciones económicas de las familias han empeorado”, refieren desde la Coordinadora de Escuelas Infantiles de Andalucía (CEIA).

Las patronales plantean que la financiación no sea por plaza ocupada, sino por aula ofertada

En 2008, el principal objetivo de la Junta de Andalucía, entonces gobernada por el PSOE, era llegar a la cobertura mínima exigida por Europa para la población de 0 a 3 años. Tal concepto significa que la oferta en el primer ciclo de Infantil debe garantizar un puesto para el 33% de esos niños. Dicho porcentaje se superó hace años y ahora es del 52%, por lo que la red andaluza se ha convertido en una de las mejores de España. Prueba de ello es que ahora se dispone de centros con un importante número de plazas libres. De ahí que desde el sector se pida la gratuidad para que la demanda de las familias aumente y se cubran más puestos, ya que las escuelas de convenio y públicas reciben la financiación de la Junta por plaza ocupada. Actualmente, según ha detallado la consejera de Desarrollo Educativo y FP, Patricia del Pozo, el 96% de los hogares andaluces reciben alguna bonificación por la escolarización en las guarderías. De ellos, el 52,43% la obtiene totalmente gratis.

OTRAS MEJORAS

Iván Borrero, uno de los propietarios de la red de escuelas Patín —con gran implantación en la provincia de Sevilla—, incide en que en las bonificaciones también hay margen de mejora. Uno de los aspectos que deben replantearse concierne a la actuali-

Ratios más bajas en el nuevo decreto del Gobierno

Las escuelas infantiles se enfrentan también, aunque a largo plazo, al nuevo decreto que prepara el Gobierno para esta etapa educativa de escolarización voluntaria. El Ministerio de Educación que dirige Pilar Alegria dio a conocer el pasado julio el primer borrador de una orden que, entre otras novedades, fija una nueva ratio (número máximo de alumnos por aula) y condiciones físicas para prestar este servicio. Así, en cuanto a las ratios, ese primer borrador establece que en las clases de 0 años no puede haber más de ocho niños, un límite que se cumple actualmente en Andalucía. No ocurre

igual en los otros cursos. De esta forma, en el de 1 año disminuye a 12 (el máximo ahora es 13) y en los de 3 años se pasa de 20 a 18. El mayor problema se encontraría en los de mayor edad, aunque la bajada de la natalidad sirve de atenuante en caso de que la propuesta del Gobierno prospere. En este sentido, titulares de varios centros ven conveniente esta bajada para que los trabajadores puedan atender mejor a los menores, ya que con 20 niños con esa edad se ven muchas veces “desbordados”. Cuestión distinta son las condiciones que se exigen en las instalaciones. La más llamativa se refiere a los patios de las es-

cuelas infantiles. Habrán de contar con una superficie mínima de 75 metros cuadrados si el centro dispone de seis aulas. En caso de que presente más unidades, la extensión ha de llegar a los 150 metros. Además, ha de constar una sala polivalente de 36 metros cuadrados. El ministerio, no obstante, ha decidido que el decreto no entre en vigor a corto plazo. A petición de las comunidades autónomas, otorgará un plazo más amplio para que se cumpla con las modificaciones que recoge. Se evita, así, crear más tensión en un sector gravemente afectado por la crisis de natalidad que sufre el país.

zación de datos a la hora de beneficiarse de las ayudas, ya que para acceder a este descuento en el coste de la plaza se exige la declaración de la renta relativa al ejercicio anterior, por lo que no refleja la realidad económica que atraviesa una familia en el momento de la escolarización. “En algunos casos son los propios centros los que llegan a un acuerdo con los padres y solucionan la situación con una rebaja del precio, por lo que es la escuela la que abona esa parte, ya que es a nosotros a los primeros que nos relatan las dificultades por las que atraviesan, no a la Administración”, explica Borrero.

Las patronales también han pedido que se establezca un sistema de actualización de precios, después de que en el curso 2020/21 aumentara la tarifa de la plaza (congelada más de una década) hasta los 320 euros al mes (incluido el comedor). El incremento lo asume la Junta para que no repercuta en los bolsillos de las familias. El sector considera que la subida de hace dos ejercicios ha quedado “desfasada” con la inflación que sufren los precios, que afecta a suministros básicos como el comedor y la luz

Algunas comunidades han reagrupado a niños de dos años en aulas vacías de colegios

(las aulitienen climatización continua). Apuestan, de igual modo, por cambiar la forma de financiar las escuelas adheridas, de manera que el convenio no se base en las plazas ocupadas, sino en las aulas ofertadas, como ocurre con los colegios concertados.

La bajada de la natalidad afecta también desde hace varios cursos a colegios e institutos. En algunas comunidades autónomas se ha optado por reaprovechar las instalaciones que quedan vacías, aunque sean de etapas educativas distintas. Así ha ocurrido, por ejemplo, en Valencia, donde a niños de dos años los están escolarizando en aulas de colegios que están cerradas por falta de alumnos.

Para la presidenta de la Asociación de Escuelas Infantiles Unidas, Maribel Uncala, esta medida supone “cargarse” el ciclo de Infantil y todo su fundamento pedagógico. “No conviene mezclar a niños de tan corta edad con otros de 12 años”, refieren también desde la CEIA. Tal posibilidad, por ahora, se descarta en Andalucía, aunque sí es cierto que en algunos colegios, ante la falta de demanda, se ha optado por reunir a niños de distintas edades en una misma clase. Este curso serán más de 30 centros de Infantil y Primaria de la provincia de Sevilla los que opten por esta solución en alguna de sus aulas.



El aula de una guardería con niños de 2 a 3 años.



Alumnos de una escuela infantil asomados a la ventana, mientras son atendidos por un empleado.

HONORIO AGUILAR. ARQUITECTO



EL RASTRO DE LA FAMA
LUIS SÁNCHEZ-MOLINÍ
 lmolini@diariodesevilla.es

–Bonitos grabados.
 –Mi colección de grabados de paisajes de Andalucía la he ido comprado por toda Europa (Londres, Estocolmo, Copenhague...). Fíjese en este tan curioso de la Giralda. Es de Georgius Houfnaglius, quien los hizo en 1565, tres años antes de que se colocase el Giraldillo sobre la torre, el 13 agosto de 1568. Sin embargo, la Giralda ya se representa con su veleta.
 –Y esa escultura de allí debe ser del Equipo Crónica. Es usted aficionado al arte de todas las épocas,

● Este arquitecto incansable, con especial interés por el patrimonio histórico, es también experto en mudéjar y relojes de sol, y coleccionista de arte

“Si en la Palmera hay que demoler algo, se hace. Es un horror”



Honorio Aguilar, en su nuevo estudio de la calle San José.

FOTOS: JOSÉ ÁNGEL GARCÍA

cas, por lo que se ve.
 –Hubo una época en la que compré muchísimo arte. Sobre todo cuadros del XVIII, aunque me gusta mezclar lo moderno con lo antiguo.
 –Hablemos de patrimonio, turismo y ciudad. Uno de los peligros que se observan es la tematización de los centros históricos. Cada vez parecen más de cartón piedra.
 –En las ciudades italianas el problema es brutal, un auténtico desastre. Es paradigmático el caso de Florencia. En su casco histórico no vive nadie y se han perdido todos los oficios tradicionales: forja, cuero, cerámica... Incluso las fies-

tas de la ciudad han perdido su identidad. Es como un enorme decorado. Todo el mundo vive en las afueras. En Sevilla, una ciudad muy parecida a Florencia, se está viviendo un proceso similar. Estamos como esa ciudad italiana hace 30 años. El centro se puede convertir en un parque temático.
 –¿Y conoce alguna ciudad europea que esté consiguiendo sortear este fantasma?
 –Algunos modelos de ciudades suizas están funcionando bien. Por ejemplo, Berna. También en Holanda. Amsterdam, que hace 20 años tenía mucho encanto, es hoy un desastre debido al turismo masivo, pero otras como Utrecht

ha sabido erigirse como un contrapunto a Amsterdam, con un modelo de ciudad muy interesante.
 –¿Y cómo lo han hecho?
 –Potenciando el uso residencial, pero sin renunciar al turístico.
 –Está claro que del turismo no podemos prescindir. Genera mucho dinero y empleo. Usted mismo ha hecho muchos proyectos de hoteles y pisos turísticos.
 –El turismo genera muchas cosas positivas, pero hay que saber canalizarlo. Por ejemplo, yo estoy desarrollando tres proyectos de hoteles en Sevilla. El primero es en el entorno de la Avenida de la

Constitución, en un piso que era de oficinas, por lo que no resta capacidad residencial a la zona. Sin embargo, sí le da vida, servicios (tendrá bar y restaurante) y seguridad al barrio. Fíjese en lo que ha hecho Radisson en la Magdalena, es un ejemplo de integración en la ciudad, con su bar y su terraza completamente abierta a los ciudadanos.
 –Me llama la atención esta opinión, porque ha sido un proyecto muy criticado por la mayoría. Yo el primero.
 –Insisto en que no es un hotel hacia adentro, sino que se abre a la ciudad. Además, indudablemente se ha regenerado el espacio, inde-

pendientemente de que nos gusten más o menos algunas de las opciones, como el pavimento elegido. El espacio está funcionando.
 –Siga con sus proyectos de hoteles.
 –El segundo, en un convento y puede ser una experiencia muy pionera en la ciudad. Se trata de mantener el uso del inmueble como convento, pero dejando un 20% del espacio para uso hostelero. No se trata de vaciar el convento y meter un hotel, sino de mantener en todo momento el uso religioso del espacio.
 –¿Y el tercero?
 –En la calle Betis y Pureza, el edificio anexo a la Casa de las Columnas. La zona más viva de la calle Pureza. Más Sevilla es imposible. Mi idea es hacerlo todo con materiales de la provincia de Sevilla: ladrillo, cal, tejidos... A mi promotor le ha encantado la idea. Es la idea del kilómetro cero. También queremos que todas las artesanías sean locales: orfebres, ebanistas, bordadores... Es una manera de mantener vivos estos oficios.
 –¿Y quiénes son los inversores?
 –Extranjeros. Para las empresas sevillanas estos inmuebles son muy caros. Sin embargo, para los

“ El centro de Sevilla corre el peligro de convertirse en un parque temático, como en Florencia”

“ Para el inversor extranjero Sevilla es un chollo. Muchas de mis clientes son franceses cultos”

inversores extranjeros Sevilla es un auténtico chollo. Uno de mis clientes más recurrentes es el francés culto.
 –Y tanto... a veces de forma peligrosa. Usted ha rehabilitado de forma muy respetuosa alguna villa de la Avenida de la Palmera, una vía que está sufriendo últimamente unas agresiones que la están distorsionando gravemente.
 –Lo de la Palmera es un horror, demencial. Parece que se le está poniendo freno, pero lo hecho hecho está. Hay que repensar todos los errores. No podemos decir eso se queda así y punto. Si hay que demoler algo de lo nuevo se hace y se acabó. Lo peor es esa residencia verde de los palitos. Se podría reconsiderar la fachada, taparla con una barrera verde si es necesario. No se puede dejar así.
 –Da la sensación de que se le ha perdido el respeto a la ciudad. La residencia que se está construyendo en Ramón Carande es un claro ejemplo.
 –El error fue que el PGOU permi-

tiese esa edificabilidad tan alta en las parcelas dedicadas a residencias estudiantiles. No creo que fuese para favorecer ningún interés económico, sino para revitalizar y meter vida en unas zonas de chalets con muy poca población. Pero, insisto, está claro que fue un error. La ciudad necesita ese tipo de pulmones sin uso, como también son los conventos. Yo haría un plan estratégico para que no se pudiese cambiar el uso de los veintitantos conventos que quedan en la ciudad. Son islas que hay que preservar. El error ha sido querer meter más población y querer dar nuevos usos a la Palmera, que no eran necesarios.

–Muchos no comprenden que ese tipo de urbanizaciones, como el Sector Sur, Heliópolis o El Porvenir, se puedan disfrutar aunque las casas sean privadas y no puedan entrar. Pasear por ellas es un auténtico placer, tanto por su vegetación como por su arquitectura.

–Heliópolis es un ejemplo a tener en cuenta de cómo se ha mantenido un barrio. En esto ha tenido mucho que ver tanto el plan de protección como los propios vecinos, que están muy identificados con el espacio. Se merecen un plan para mejorar la urbanización, cuidando mucho los pavimentos. Si un habitante no se identifica con su ciudad no hay nada que hacer. En esto tiene mucho que ver la belleza del lugar.

–Cambiamos de tercio. Me ha llamado la atención que su tesis doctoral trata del uso de la luz en la arquitectura mudéjar. Estamos acostumbrados a las iglesias oscuras, pero en origen eran muy luminosas. ¿Qué pasó?

–Tenga en cuenta que todos esos templos mudéjares, que se construyeron justo después de la Reconquista, sufrieron importantes transformaciones tras el terremoto de 1356, en el siglo XIV. Pedro I los reconstruyó, aunque todavía prevaleció la idea de que los templos había que orientarlos con la cabecera hacia Jerusalén, de manera que por la mañana entraran los rayos de sol por el ábside. Al atardecer, sin embargo, el sol se introducía por los rosetones de los pies de la Iglesia.

–Estoy imaginando los efectos.
 –No nos damos cuenta de que tenemos una ciudad condicionada por la luz, empezando por el antiguo decumano romano, con orientación este-oeste. Cuando se hicieron las iglesias mudéjares sobre las mezquitas almohades (que estaban orientadas al sur) se giraron sus ejes en dirección este-oeste, buscando Jerusalén. Fíjese como todas las iglesias mudéjares, menos San Gil, están en paralelo. Santa Marina, San Marcos, Santa Catalina, Omnium Sanctorum... Esto condicionaba completamente la ciudad, porque entonces las iglesias eran centros muy activos cultural, administrativa y religiosamente.

EL PERFIL

Entre el minimalismo y el Barroco

Sorprendemos a Honorio Aguilar (Sevilla, 1969) en plena mudanza a su nuevo estudio, en la calle San José, 11, donde la histórica sucursal de El Monte. El nuevo espacio es de clara vocación minimalista, aunque unos grabados antiguos de Andalucía revelan su otra condición de hombre amante de la Sevilla barroca y mudéjar. Este incansable doctor en Arquitectura, inmerso en proyectos de todo tipo (ho-

teles, pisos turísticos y residenciales, etcétera), trabaja sobre todo en la baja Andalucía (tiene otro estudio abierto en Cantillana) y Badajoz, donde ha dejado clara una concepción de la arquitectura extremadamente respetuosa con el patrimonio histórico, pero sin renunciar a los nuevos tiempos y oportunidades, como el turismo. Entre los muchos proyectos que tiene en marcha en la actualidad, destaca la rehabilitación de una casa

de cargador de Indias en el Puerto de Santa María. Es un placer escuchar el mimo con el que ha restaurado sus dos relojes de sol, sus poco habituales columnas de mármol negro o un patio de chinos que han sido recogidos y colocados a mano. Capillita de El Valle, es uno de los organizadores del Festival Internacional de Arquitectura Open House Sevilla, que se celebrará entre el 21 y el 23 de octubre.



“Heliópolis es un ejemplo de cómo se debe mantener un barrio. Los vecinos han tenido mucho que ver”

–Tendrían que ser unos templos muy luminosos.

–Mucho. El caserío era bastante más bajo y los ventanales de los ábsides estaban por encima del mismo. Además, en los pies de las iglesias había siempre un vacío urbano que permitía la entrada del sol al atardecer. Por otro lado, y esto es muy importante, entonces no había retablos y apenas capillas laterales, por lo que no se tapaban las ventanas. El cura, que oficiaba la misa de espaldas al pueblo, miraba hacia la luz. Los fieles estarían deslumbrados por

ese contraluz, lo que unido al incienso y los efectos del sol sobre los objetos litúrgicos crearían una atmósfera muy especial.

–Hasta que llegó el Barroco...

–Bueno, ya en el Renacimiento se empezó a extender el uso del retablo en España. Los retablos empezaron a tapan las ventanas y la aparición de grandes fortunas vinculadas al comercio americano hicieron que proliferasen las capillas funerarias laterales que, como decíamos, también tapan las ventanas. Asimismo, empiezan a aparecer una serie de dependencias (casas rectorales, parroquiales...) que se van endosando a unos templos que antes eran completamente exentos. Todo esto contribuyó al oscurecimiento de las iglesias. Es cierto que en el Renacimiento también se utiliza la luz, pero no la orientación. En esta época la luz sirve sobre todo como un elemento más de modelado, para crear cla-

“En el Barroco, la luz dejó de ser un elemento de culto, como en el mudéjar, y fue sustituida por la iconografía”

rosucos como se ve en las grandes iglesias italianas. Con el Barroco, los bienes muebles que hay dentro de las iglesias adquieren más importancia que el bien inmueble en sí, que es el templo. Las ventanas incluso se tapan con grandes cortinas. La luz había dejado de ser un elemento de culto y había sido sustituida por la iconografía. Ahora, la mejor arquitectura religiosa vuelve a prescindir de la iconografía para potenciar el uso de la luz.

–En Sevilla cuesta encontrar buena arquitectura religiosa contemporánea.

–Estoy de acuerdo. Eso se debe quizás a los complejos de la ciudad, en la que todo lo que suene a nuestros estereotipos, como la arquitectura religiosa, es considerado como “cateto”. Lo mismo pasa con la cerámica... Todo lo que sea autóctono o tenga cierta tradición centenaria es desdeñado. Barcelona ha sabido valorar y exportar su arquitectura modernista y, sin embargo, aquí nos avergonzamos del regionalismo. Sólo muy recientemente se han empezado a hacer buenos catálogos y estudios de esta arquitectura. Es un complejo muy de las ciudades agrarias, como era Sevilla hasta muy recientemente. Lo mismo pasa en Córdoba o en muchas ciudades italianas, especialmente de Nápoles o Sicilia.

–Uno de los personajes que usted más ha estudiado es al gran arquitecto barroco Leonardo de Figueroa.

–Lo increíble es que Figueroa, al que debemos prácticamente toda la Sevilla barroca, sigue siendo un gran desconocido. Todo se lo debemos a él o sus descendientes: San Telmo, el Museo de Bellas Artes, El Salvador, la Magdalena, la Caridad... Tuvo mucho éxito porque no tenía ningún tipo de complejos, se inventaba las cosas como le daba la gana y no le ponía límites a su imaginación. Todos, los órdenes religiosos y la nobleza, querían sus servicios y le alquilaban casas para que pudiese vivir junto a las obras. Eso sí, tuvo todo tipo de conflictos y problemas con la justicia. Junto a sus descendientes reconstruyó el perfil de la baja Andalucía tras el terremoto de Lisboa. Ellos hacían los proyectos y los maestros locales ejecutaban las obras. La saga de los Ruiz Florindo, cuya casa en Fuentes de Andalucía restauré recientemente, cogieron el testigo en el agro andaluz.

–No podemos terminar la entrevista sin hablar de una de sus grandes aficiones, los relojes de sol. ¿Hay muchos en Sevilla?

–Muy pocos para ser una ciudad con tanto sol. Lo que no se conoce no se valora y los años del desarrollo fueron fatales para estos elementos. En espacios públicos o semipúblicos quedan dos en la Giralda, siete en la Catedral, los de la Casa Guardiola, el Parque de María Luisa (Plaza de América), la fachada sur de Omnium Sanctorum (un esgrafiado muy sencillo), la Iglesia de San Lorenzo, la capilla de San José (quizás el más llamativo de todos) y los dos de la Magdalena... Si te vas a Galicia, sin embargo, hay cientos. Hace unos años restauraron una torre en Cantillana y quitaron el reloj de sol tridimensional, que puede ser de origen romano. La justificación fue que era para evitar que se deteriorase. Ahora está en el museo local, el mismo que alberga el mosaico romano de los delfines encontrado hace poco, que es alucinante y merece una visita al pueblo.

● Sanlúcar será la línea de salida y meta del novedoso Trofeo Oceánico Juan Sebastián Elcano, el desafío de la vuelta al mundo hacia el oeste y con CO2 neutral, tal y como se hizo hace 500 años

La circunnavegación del futuro



Recorrido que tendrán que afrontar los barcos que se enfrenten a este desafío.

EL DESAFÍO DEL TROFEO JS ELCANO

Melchor Mateo CÁDIZ

El próximo martes se cumplirán 500 años de un hecho histórico que cambió el mundo y dio origen a la globalización. La primera vuelta al mundo culminada por el marino vasco, Juan Sebastián Elcano, tras más de tres años de navegación y toda clase de vicisitudes durante la singladura; es, sin lugar a dudas, la mayor gesta marítima de toda la historia. Una aventura que completaron 18 marineros que regresaron a Sanlúcar de Barrameda, exhaustos y al límite de sus fuerzas, un 6 de septiembre de 1522.

Será en esa misma fecha, este martes 6 de septiembre, cuando se constituya y presente oficialmente el Trofeo Oceánico Juan Sebastián Elcano y su reglamento oficial para un nuevo desafío deportivo que pretende conectar pasado, presente y futuro; la historia, la

vela oceánica y la ciencia, proyectando la gesta y la figura de JS Elcano hacia nuevos horizontes.

El nuevo Trofeo, con origen y destino en Andalucía, tendrá su línea oficial de salida y de meta en Sanlúcar de Barrameda. El recorrido es tan fácil de entender como difícil de completar con la vuelta al mundo hacia el oeste siguiendo una ruta muy similar a la trazada por la nao *Victoria* hace 500 años.

Desde la desembocadura del Guadalquivir se afrontará el cruce y el descenso del Océano Atlántico. El paso de Suramérica, una de las mayores dificultades de la gran travesía, podrá realizarse a mar abierto por el mítico Cabo de Hornos (Chile) o por el estrecho de Magallanes. Desde la Patagonia, la ruta cruzará todo el Océano Pacífico hasta el estrecho de Torres (al norte de Australia) y el Océano Índico hasta el cabo de Buena Esperanza (Sudáfrica). La re-

montada atlántica llegará hasta la isla de Flores, al noroeste de las Azores (Portugal), último hito de paso obligado, antes de la llegada a la línea de meta, de nuevo en Sanlúcar de Barrameda, donde se parará el cronómetro, que irá registrando los tiempos oficiales de los desafiados.

El Trofeo Oceánico JS Elcano, reconocerá a todas las embarcaciones y tripulaciones que completen esta circunnavega-

ción cumpliendo un reglamento cuyos detalles se desvelarán en la presentación del próximo 6 de septiembre en el Castillo de Santiago.

Según la organización, "ninguna otra región del mundo podrá competir por la sede de este desafío planetario, igual que ninguna ciudad o catedral del mundo puede competir con Galicia por el Camino de Santiago, o con Pakistán por el campo base del K2. El Trofeo Elcano será

tiempo, se convertirá en el sueño y la aspiración de navegantes profesionales y aventureros de todo el mundo. Hay que entender que no hablamos de una regata en flota, es un trofeo, el reglamento de una contrarreloj planetaria."

La Armada Española, que ha colaborado en este proyecto de futuro y que mira también al pasado de una gesta increíble desde su origen, ha creado una escultura única que será pre-

a partir del martes, patrimonio de Sanlúcar de Barrameda, de Cádiz y de Andalucía.

"Vamos a convertir una ruta histórica en un desafío internacional, y estamos seguros de que con el

que con el

sentada en la tarde-noche del mismo 6 de septiembre.

En la pieza de bronce, de más de 30 kilos, inscribirán sus credenciales (embarcación, bandera, capitán, tripulantes y tiempo empleado) los equipos que en un futuro logren completar el desafío cumpliendo su reglamento.

En su condición de “Defensores” históricos del Trofeo, la Armada ha convenido con la Asociación organizadora, la permanencia de la escultura en el Castillo de Santiago, hasta que el primer desafiante en conseguirlo tenga el honor de llevarlo río arriba, hasta el museo naval de la Torre del Oro en Sevilla.

El vicealmirante Ignacio Horcada explica el factor diferencial de este proyecto: “Si bien está inspirado en la historia original, el Trofeo Oceánico Elcano mira al futuro. Es un gran desafío deportivo, pero también tecnológico, que representa el reto de la economía circular, la transición energética y la protección del medio ambiente y los océanos. Si el buque es-

Inscribirán su nombre tanto los que batan el récord como los que completen el recorrido

24.600

Millas náuticas. Este es el recorrido que han de cubrir todos los que vayan a intentar la hazaña.

cuela de la Armada fue el mejor legado del IV Centenario de la 1ª Vuelta al Mundo, estoy seguro de que el Trofeo Oceánico JS Elcano, puede ser el gran legado de un V Centenario que la próxima semana llegará a su fin”.

El Trofeo Oceánico JS Elcano es una idea original de OpenSea, desarrollada en colaboración con la Asociación sanluqueña 500 Años 1ª Circunnavegación a Vela, y cuenta con el apoyo institucional de la Armada, la Junta de Andalucía a través de la Consejería de Turismo, Cultura y Deporte, el Ministerio de Cultura y Deporte y la Diputación de Cádiz.

El evento de presentación, del próximo martes cuenta, a su vez, con la colaboración del Ayuntamiento de Sanlúcar de Barrameda, Bodegas Barbadiello, Grupo Barymont, Cadimar, Distribuciones Cuevas, Ocean 52, Opera Business Global, y Viñedos Robyn, que ofrecerá a los invitados al Castillo, su edición limitada de Tinta Rota-V Centenario.



RICARDO SÁNCHEZ El próximo presidente del PP de Sevilla se licenció en Química, trabajó en una gasolinera y ayuda al reparto del hielo de la empresa de su mujer ● Es devoto de la Soledad de su pueblo y un incondicional de su mascota y del flamenco

La ventaja de la zona mixta

El segundo 28 de febrero organizado por un gobierno de centro-derecha es recordado por esas pelotitas colocadas por sorpresa debajo de las butacas del Teatro de la Maestranza. Los asistentes, debidamente advertidos por la conductora del acto, Eva González, las sacaron al final de la ceremonia. El teatro se apagó, las esferas se encendieron. Unas emitían luz blanca y otras luz verde. Al final del espectáculo alguien preguntó con cierto desdén: “¿Y ahora qué hacemos con las pelotitas?”. Ricardo Sánchez no lo dudó: “Yo se la voy llevar a mi perro *Tomy* que se va a poner contentísimo”. Por la tarde mandó una fotografía del animal jugando con la pelotita por los campos de Mairena del Alcor.

Todo por el can. Ricardo Sánchez es de los que interrumpe una sobremesa de alto interés con una excusa tajante: “Tengo que llevar a *Tomy* al veterinario, me disculpan”. ¿No hemos tenido consejos de la Junta que se marchan a

Este Sánchez sin sanchistas come conejo en la venta de su amigo Curro

dormir la siesta cuando el camarero sirve el café? Y hasta quienes suman sin complejo alguno los precios de sus consumiciones, ticket en mano, para abonar estrictamente lo suyo. Pues hay gobernantes muy responsables con sus mascotas.

Ricardo fue investido dos veces alcalde de Mairena del Alcor. En la primera ocasión gobernó con IU y el PA. A los comunistas les cedió Urbanismo. Un pacto *antinaturo* del que este Sánchez salió reforzado, pues en las siguientes elecciones se quedó a las puertas de la mayoría absoluta. Cuando era alcalde recibió en su pueblo a un secretario de Estado llamado Juan Manuel Moreno Bonilla. Se entendieron con fluidez. Cuando el PP nacional se abrió en canal, Sánchez *el bueno* (como le conocen algunos para diferenciarlo del inquilino de la Moncloa) se posicionó nada menos que con Pablo Casado. Moreno nunca se enfadó, no se lo tuvo en cuenta, pues los populares andaluces tiraron cada uno por su lado entre Cospedal, Soraya y el propio Pablo. Salió del bombo la

inesperada bola de Casado. En Andalucía había muy pocos casadistas. Ricardo fue premiado con la Delegación del Gobierno de la Junta en Sevilla, un puesto que suele pasar inadvertido, pues queda eclipsado por el mastodóntico aparato institucional de la Junta que se concentra en la capital, pero él lo supo aprovechar como nadie, darle lustre y sacarle un incuestionable partido mediático. No ha habido acto sin el risueño Ricardo Sánchez. Quizás ha aprendido el don de la ubicuidad del presidente de la Cámara de Comercio, Francisco Herrero, con quien comparte muchos cafés matinales en Las Laps.

Este Sánchez sabe sonreír. Eso es importante. Se tensa en algunos momentos, pero se relaja pronto. No tiene hasta ahora grandes partidarios, pero tampoco enemigos notables. Se mueve en ese caladero de aguas tranquilas, una suerte de zona mixta, al que recorren los mandatarios como Moreno para pescar ejemplares de personal libre de aristas.

En la toma de posesión del presidente, aquella organizada a pie de calle pero con fondo de palacio barroco, nos fijamos en el corrillo que Ricardo Sánchez formó con Virginia Pérez, presidenta saliente del PP de Sevilla. Ella le planteó que él debía ser su sucesor. Pérez se había reunido con el presidente una tarde de principios de mayo para acordar cuándo y cómo se debía efectuar el traspaso de poderes del partido. Hay un dato “capital”, que diría Rajoy, pues ese encuentro se celebró antes del 19-J de los 58 diputados. Faltaba decidir quién asumiría la presidencia, lo que acordaron en una segunda reunión, ya a finales de agosto. En un partido que lleva años fraccionado y marcado por las convulsiones, mejor hacer las cosas con las principales partes de

acuerdo, aunque se goce del poder de una mayoría absoluta sin precedentes. Sánchez no tiene padrino ni forma parte de ninguna de las familias tradicionales. Y eso gusta tanto al presidente Moreno como a Virginia Pérez. No hay nada que una más en política que un interés común aunque sea meramente coyuntural y compartido por personas muy diferentes.

Ricardo es el único hijo varón de

Universidad de Sevilla. Aprovechaba los veranos para ganarse un dinerito currelando en las estaciones de servicio de Campsa, la empresa donde trabajaba su padre. Con el tiempo trabajó en Eurotex y también para una empresa de productos químicos. Nunca deja de doblar el lomo cuando es preciso. De hecho se pone a repartir el hielo que produce la empresa de su mujer si hace falta echar una mano para atender a los clientes a tiempo. Dicen, de hecho, que no se tiene que remangar nunca porque siempre ha ido con las mangas recogidas hasta que ser alto cargo de la Junta le ha obligado a lucir chaquetas. Si hay que arreglarse para un acto, este Ricardo es más de chaqueta que de traje.

La vida son recuerdos de una primera comunión en la Parroquia de la Asunción del pueblo, el día en que lució un traje prestado por un familiar, en los tiempos en que se aprovechaba todo. Buen criterio se llama. La vida es una devoción fuerte hacia la Virgen de la Soledad y el Cristo de la Cárcel. La vida es pernoctar en ocasiones en un pequeño estudio que



tiene en Nervión si el canapé de la capital ha durado más de la cuenta. La vida es una gran afición por el flamenco, que le ha llevado a muchos pueblos pa-

ra disfrutar de los tradicionales certámenes, y por los toros, una pasión que ha desarrollado con fuerza por las necesidades del cargo. La vida son almuerzos en la venta *Los Conejos* de su Mairena del alma, un establecimiento al que se llega por un camino rural inclasificable y donde todo lo que se sirve es conejo cocinado en diferentes recetas: al ajillo, con tomate, en salsa, con arroz... El dueño de la venta, Curro, es gran amigo de Ricardo. Algunas veces se les ha visto juntos en los toros. La vida

Se licenció en Química por la

es presumir en público y en privado del apodo que con todo cariño recibe en el pueblo: *papafrita*. La vida son días de verano en Marbella por influencia de su mujer y en Sanlúcar por gusto propio, sobre todo en el chiringuito *Alfonso*. La vida es disfrutar de un digestivo bien frío tras un almuerzo donde corresponda, o antes de una corrida de toros en la barra de *El Taquilla*, corazón del Arenal.

¿Cuándo pierde los nervios este Sánchez del Alcor? En el Ramón Sánchez Pizjuán. En el estadio se transforma. Es otro. Cuando ve jugar al Sevilla no le queda ni rastro de aquel alcalde que dialogaba cada día con su muy comunista concejal de Urbanismo.

A partir de octubre será presidente del PP de Sevilla. Tendrá que ser capaz de apaciguar un partido herido. A lo mejor echa de menos a su rojísimo concejal de Urbanismo. Tendrá que respetar a las familias y anular las corrientes. Como decía Susana Díaz en sus tiempos de modista del PSOE, Ricardo tendrá que coser las heridas, pues el partido está llamado a aprovechar el exitazo de 19-J andaluz en las próximas municipales. Los populares tienen que ganar muchas más alcaldías si quie-

Fue alcalde de Mairena de Alcor con un delegado de Urbanismo de IU

ren consolidar la tendencia azul de la provincia. El riesgo es mantener las mesas de camilla, los favoritismos y la falta de capilaridad rural de un partido al que le costó completar las listas para los 105 municipios de Sevilla en las últimas elecciones municipales.

Siempre le quedarán las tardes de Viernes Santo, cuando acompaña a su hijo a salir de nazareno en el Cachorro. También le quedarán esas horas de disfrute del festival flamenco Antonio Mairena. Y, por supuesto, el ladrillo simpático de ese perro de agua, *turco andaluz* en los libros sobre razas de canes, que es su *Tomy* de su alma. Este Sánchez nunca ha necesitado de una ley que explique que los animales son “seres sintientes”. *Tomy* conserva la pelotita del 28-F, su particular medalla. *Tomy* ladra, Sánchez el bueno cabalga. Y si hay que repartir hielo, se reparte. Ricardo se ha revalorizado en cuatro años. Y los cubitos mucho más, muchísimo más. El hielo, un valor seguro. Lo demás... se derrite siempre con el paso del tiempo.

Sin calma en el tablero político andaluz



Macarena Olona, en el Camino de Santiago.

ELISEO TRIGO / EFE

« CENTRIFUGADOS »

Todo parece conjurarse contra Espadas, quizá por aquello de a perro flaco. Tras anunciar un viraje al centro para reconquistar el espacio de las mayorías en Andalucía, ayer viene Sánchez y le inaugura en Sevilla la campaña *turbopopulista* de El Gobierno de la gente, de ecos muy *podemitas*, para acusar a los rivales de estar al servicio de los poderes oscuros. Por ahí se va al peronismo, no al felipismo. Aunque Sevilla sea la mayor alcaldía socialista, Espadas ya hubiera preferido que Sánchez no regresara tan pronto tras el desastre electoral del 19J en el que tanto pesó Frankenstein con sus destrozos, o sea, los pactos con Esquerra y Bildu. Espadas trata de rearmar un proyecto desbarbolado en Andalucía pero Sánchez va a lo suyo. Para Sánchez, el proyecto es él.

Y todavía Espadas tendrá que lidiar el marrón del indulto a Griñán, en el que Sánchez actuará según le interese a Sánchez, no a España, al PSOE, a Andalucía o incluso a Griñán. Aunque Espadas ha acertado a marcar distancias acogiéndose a los estatutos del partido, al parecer estos no rigen para los demás. Crece la ba-

rra brava de indultistas –oé oé oéeeee– y antes o después estallará el agravio de los otros condenados por el mismo delito. ¿Humanidad sólo para los nº1? ¿Y blanquear el agujero negro de los ERE frente a casos como Pachecho en su castillo de If por contratar a dos asesores? Nada parece ayudar a Espadas a tomar las riendas e imponer su impronta. Más allá de las gracietas de María Jesús Montero viralizadas en las redes como una caricatura de Omaíta, ahora Susana Díaz emprende un *podcast* para comparar sus ideas sobre cómo cambiar las cosas. ¿Las cosas no habían cambiado ya? ¿O espera ella que pueden volver a cambiar?

« JUANMISMO »

El pulgar del presidente sigue trabajando a destajo. Sube y baja, sube y baja. Continúan los nombramientos iniciados en julio llenando páginas del BOJA, desde los consejeros, viceconsejeros, secretarios, directores generales... hasta las delegaciones, consejos, órganos, y suma y sigue. También baja el pulgar, caso de Virginia Pérez, nº1 del PP de Sevilla con una fecha de caducidad más corta que un Danone.



Juan Espadas, ayer en Pino Montano, en presencia de Sánchez.

EDUARDO CORCHERO / EP



Juanma Moreno, en el Palacio de San Telmo.

JULITO MUÑOZ / EFE

Se le acusa de deslealtad como mamporrera de García Egea, pero ¿por qué esta vez iba a ser una excepción? Su currículum de deslealtades es muy sólido. En

fin, y así sigue el pulgar del presidente, subiendo y bajando, con riesgo serio de una tendinitis.

El BOJA, más que la fachada de San Telmo, es lo que proporciona

la perspectiva real del poder. E inevitablemente el poder andaluz va adquiriendo una pátina personalista. Hace cuatro años, aquel gabinete de coalición PP-Cs apoyado en Vox era el Gobierno del Cambio, y ahora es el Gobierno Moreno sin más. Incluso la salida de Elías Bendodo, que era a la vez el Talleyrand y el Fouché del presidente, acentúa esa percepción. Sin duda Antonio Sanz ocupará espacios de poder, pero el marchamo presidencial ha aumentado. El presidente andaluz anunció que se proponía gobernar como si no tuviera mayoría absoluta, que es otro privilegio de tener mayoría absoluta. Otro más.

« ESTAFA »

Macarena Olona, andaluza a tiempo parcial, ha dicho al llegar a Santiago: "España merece todo". Pues sí, pero Andalucía no merece menos. Y el plantón que ella ha dado a los andaluces a la primera de cambio, apenas dos semanas después de constituirse el nuevo Parlamento, ahora se percibe como una estafa en toda regla. Para su problema de salud, que merece el respeto y la empatía de cualquier problema de salud, lo lógico era una baja, no una espantada. Apenas pasadas las vacaciones, ya estaba repuesta y en camino hacia Santiago tras cruzar Andalucía sólo de paso, como Cees Nooteboom. Olona ha sido andaluza de empadronamiento y faralae, o más exactamente de empadronamiento fraudulento y faralae impostado. La salud le ha servido de coartada. Del tiroidees te repones; de la ambición desleal, no. Ahora, ante el Obradoiro, anda especulando con sus planes y disculpándose con Andalucía, a donde tendrá difícil volver incluso para vacaciones, no digamos para encabezar una lista electoral. Se ha pasado de lista. Como dirían en la tierra de sus mayores, qué pollas de jubileo ni pollas.

Diputación destina a **Cultura** 9,5 millones extraordinarios de la **Liquidación** 2021

Cultura. La corporación reafirma así su colaboración con el sector. Esta partida se añade como refuerzo a los 4,3 millones de euros de su presupuesto y a los 16 millones de planes Contigo y Actúa

La Diputación de Sevilla va a destinar 9,5 millones extraordinarios para reforzar las inversiones destinadas a Cultura en la provincia, un paquete inversor procedente de los remanentes de tesorería tras la Liquidación del Presupuesto 2021, que suma por una parte, 8 millones a distribuir entre todos los municipios sevillanos para la realización de la programación cultural que ellos mismos planifiquen y por otra, 1,5 millones para la redacción de proyectos de espacios escénicos, en municipios entre diez y treinta mil habitantes, con lo que se completaría el Programa de Reducción de Déficit Culturales en la provincia.

“La Diputación ha sido una de las instituciones pioneras en considerar la cultura como un importante motor de empleo y desarrollo económico y, por eso, llevamos años trabajando ‘para’ y ‘con’ la industria cultural de la provincia. Esta inyección financiera viene a continuar esa colaboración con el sector, uno de los más perjudicados por los efectos de la pandemia sanitaria”, explica Fernando Rodríguez Villalobos,



En la imagen de Luz Soria, representación de la obra 'Los Remedios', de la Compañía ExLimite, participante en el Cipaem.

quien hace también hincapié en que “desarrollamos desde hace años una completa y sólida programación cultural para los municipios sevillanos”.

Con los datos de la inversión cultural sobre la mesa, el presidente de la Diputación afirma que la Institución que preside “es posiblemente el primer y

más importante programador cultural de la provincia y uno de los principales en toda Andalucía”. En total, 4,3 millones anuales de “inversión cultural con nuestro presupuesto, a los que hemos sumado de forma extraordinaria, con los planes Contigo y Actúa, 5 millones para contrataciones artísticas y 11

millones para edificios culturales, teatros y casas de la cultura”.

“Contamos en nuestra oferta cultural con el nuevo ‘107 Programa Cultural’ como línea maestra de nuestra actuación en artes escénicas, y además el Festival Internacional de Danza de Itálica, el Festival Internacio-

nal de Jazz en la Provincia, nuestra colaboración con la Bienal de Flamenco de Sevilla y el novedoso programa *La Bienal de Flamenco en la Provincia*. A ellos, se suman las líneas anuales de subvenciones o nuestra aportación al Teatro de la Maestranza”, añade Fernando Rodríguez Villalobos.

Sanz sugiere a Sánchez hacer una gira por los pueblos “para pedir perdón por los ERE”

Agencias MÁLAGA

El consejero de Presidencia, Interior, Diálogo Social y Simplificación Administrativa de la Junta de Andalucía, Antonio Sanz, aseguró ayer que el presidente del Gobierno, Pedro Sánchez, debe resolver los problemas pendientes, “dejar de insul-

tar” y pedir “disculpas por los ERE”.

Ante la presencia de Sánchez en Sevilla, que arrancó ayer la campaña de *El Gobierno de la gente*, con la que busca frenar al PP y remontar en las encuestas ante el ciclo electoral de 2023, Sanz manifestó que si el presidente hace una gira, debe ser para explicar

por qué no convoca la mesa nacional de la sequía.

En este sentido, afirmó que debe aclarar el motivo por el que se niega a aportar inversiones y construir obras pendientes de interés general que tendría que construir el Estado para hacer frente a la sequía.

También cree que debe aportar

compromisos sobre la infrafinanciación de Andalucía “por el castigo de los pactos con los nacionalismos radicales a los que llegó el PSOE”, que significa –según señala– “perder todos los años más de 1.000 millones”.

El consejero cree que Pedro Sánchez “podría desarrollar una gira, pueblo a pueblo, por Anda-

lucía para pedir perdón por los ERE, disculpas por el mayor escándalo de corrupción de la historia de la democracia que permitió el robo de más de 800 millones de euros de parados andaluces”.

También pidió a Sánchez que aporte soluciones a lo que va a ser un invierno “muy frío y muy duro, especialmente desde el punto de vista social y económico con el aumento del coste de la vida y de los precios”. Y le reprochó que dijera “no” a rebajar el IVA del precio del gas para seis meses después decir que sí.

El balcón

IGNACIO MARTÍNEZ



@imartinezcano

SEVILLA, CELOSA CAPITAL

SEVILLA fue durante más de dos siglos la capital del mundo; hay pocas ciudades más atractivas. Pero cuando se negoció el primer Estatuto de autonomía los padres fundadores no se atrevieron a señalarla como capital de Andalucía, para que fuese ratificada en referéndum. Lo decidieron los 109 diputados del primer Parlamento. Sin mucha contestación; el tribalismo andaluz ha ido en aumento durante el proceso autonómico. La autonomía ha supuesto avances indudables, idealizados y exagerados antes por gobernantes socialistas y ahora por los populares. Andalucía progresa, pero lo hace al mismo ritmo, más o menos, que el resto de España. Antes y ahora. Y no se ha conseguido una cohesión regional, se han generado recelos y desigualdades.

Al quinto alcalde sevillano de la democracia, Sánchez Monteseirín, se le ocurrió en enero de 2001 reclamar un estatuto de capitalidad para Sevilla que compensara los pesares funcionales y económicos que le causa la pesada carga de ser la capital de Andalucía. Fue en una conferencia en el Club Siglo XXI, en presencia del presidente de la Junta Manuel Chaves, a quien no había prevenido de su propuesta. Es curioso que lo hiciese en Madrid, tomada como modelo y devenida en manos de un populista irreverente en la España más auténtica y libertaria. Madrid mira por encima del hombro a los demás territorios a los que finge asistir. Aunque su enorme prosperidad esté ligada a la fuerte acumulación de funcionarios públicos que pagan sus impuestos allí. O a las miles de empresas que operan en toda España y liquidan su fiscalidad en la capital.

Antes de la Expo 92 los recelos regionales no se habían desatado en Andalucía. Después sí. Cuando el socialista Monteseirín pidió que compensaran a Sevilla por ser capital, De la Torre, que se estrenaba en el cargo, respondió que Málaga lo haría gratis. Cuando el popular Zoido retomó la idea en 2012, De la Torre contestó que la capitalidad es un privilegio y que Málaga lo haría pagando. Andalucía es la única región española en la que cuando se ha instalado un organismo de la UE, lo ha hecho en la capital: la Agencia Europea de Seguridad y Salud en el Trabajo tiene sede en Bilbao, la Oficina Europea de Patentes y Marcas está en Alicante, pero el Instituto de Prospectiva Tecnológica de la UE se puso en Sevilla.

De nuevo un alcalde de Sevilla saca la bandera de la capitalidad. Pero este no es un asunto de celos, sino una estrategia electoral. Antonio Muñoz quiere poner en un aprieto al PP malagueño, que manda ahora en la Junta. De momento, ha conseguido la adhesión de todos los partidos y medios de comunicación sevillanos. Eso son votos para el demandante. Ha habido una Junta muy sevillana en el pasado y ahora hay otra muy malagueña. Ahí está el detalle. Con su *capitalidad* Muñoz está apañando para mayo votos de todas clases. Está imitando al candidato llamado *Juanma*.

Distribuido para CONFEDERACIÓN N DE EMPRESARIOS DE SEVILLA * Este artículo no puede distribuirse sin el consentimiento expreso del dueño de los derechos de autor.

El Gobierno invita al bono de transporte pero el descuento lo paga la Junta

- ▶ Andalucía asume la bajada del precio en metros y autobuses, ya en vigor, sin haber recibido «ni un euro» del Estado
- ▶ En julio la consejera de Fomento pidió por carta a la ministra que le concretara la financiación, pero no ha contestado

ANTONIO R. VEGA
SEVILLA

Desde este jueves 1 de septiembre, los andaluces ya pueden viajar en transporte público a precio reducido. El Gobierno de Pedro Sánchez adoptó esta medida para amortiguar el impacto de la subida de los precios en el bolsillo de los ciudadanos, pero el coste de los descuentos del 30% en las tarjetas de los metros y autobuses metropolitanos no los está asumiendo el promotor de la iniciativa, sino la Junta de Andalucía con cargo a sus presupuestos. La bonificación general aprobada para fomentar este medio de transporte ha arrancado sin el 'combustible' económico que prometió el Ministerio de Transportes, Movilidad y Agenda Urbana a las comunidades autónomas para financiar las rebajas de precios y tarifas en los transportes públicos de cada territorio.

La Administración regional no ha recibido «ni un solo euro» de las ayudas directas que se anunciaron en el Boletín Oficial del Estado (BOE) el 26 de junio pasado, se ha quejado la consejera de Fomento, Articulación del Territorio y Vivienda de la Junta, Marifrán Carazo. «Una vez más el esfuerzo es de las comunidades autónomas», criticaba. En su departamento tampoco saben cuándo van a llegar los fondos, después de haberse acogido a la reducción del 30% del precio de los abonos y títulos multiviaje entre el 1 de septiembre y el 31 de diciembre de este año. Ni siquiera conocen qué porción va a recibir Andalucía de los 100 millones de euros reservados por el ministerio al pro-

SIN RESPUESTA DE LA MINISTRA

La ministra de Fomento, Marifrán Carazo, envió una carta el 25 de julio a la ministra de Transportes para conocer el dinero que iba a mandar para costear los descuentos // ABC

grama denominado «Ayudas directas a comunidades autónomas para reducción del precio del billete de transporte a usuarios habituales». Cien millones es la dotación que el Estado prevé repartir entre las autonomías que, como Andalucía, se han acogido a los descuentos y ya los están aplicando.

El Ministerio no ha concretado la cuantía que va a destinar a Andalucía, aunque la Junta ya ha hecho números. Estima que necesitará 10,5 millones de euros para rebajar un 30% el precio de los autobuses metropolitanos y de los tres metros que tiene en funcionamiento en Sevilla, Málaga y Granada.

La consejera de Fomento se lo preguntó a la ministra de Transportes cinco semanas antes de que entraran en vigor las bonificaciones, pero aún no ha recibido respuesta. El pasado 25 de julio, Carazo envió una carta a la titular de esta cartera, Raquel Sánchez, en

la que le requería información sobre la cuantía que iba a enviar para aplicar los descuentos. Con la medida ya en marcha, no hay noticias al respecto. ABC preguntó ayer al citado ministerio acerca de cuándo iba a enviar los fondos a Andalucía y a los ayuntamientos, así como las cuantías, pero de momento no ha obtenido contestación.

Ayuda «insuficiente»

En la misiva de la responsable autonómica, a la que ha accedido este periódico, ésta refiere que la orden ministerial que regula esta medida «determina la necesidad de que la comunidad autónoma peticionaria de la ayuda directa asuma a la hora de presentar la solicitud de la misma el compromiso de implantar la reducción del precio de los abonos de transporte y títulos multiviaje en un porcentaje no inferior al 30%». Sin embargo, «no existe conocimiento ni siquiera aproximado» de la cuantía de la ayuda que aquella va recibir para poder compensar a los operadores (empresas concesionarias de estos servicios) la minoración de ingresos que implica la aplicación de la medida», prosigue. En definitiva, «se conmina a la asunción de un compromiso de gasto sin saber el crédito adicional» del servicio que va a tener que endosar al presupuesto de la Junta de An-



La consejera Marifrán Carazo y la ministra Raquel Sánchez se saludan en Sevilla en presencia de Juan Espadas // MANUEL GÓMEZ

dalucía en el caso de que, finalmente, la ayuda directa concedida a este fin por el Estado sea «insuficiente» para llevar a cabo las rebajas.

La consejera apela a los principios de «responsabilidad presupuestaria y lealtad institucional» entre administraciones para despejar estas dudas, teniendo en cuenta que la Junta está funcionando con unos presupuestos prorrogados este año, tras el rechazo de Vox, PSOE y Unidas Podemos al plan del Gobierno andaluz en el Parlamento. La prórroga presupuestaria «conlleva indudables limitaciones a la hora de adquirir compromisos que pudieran implicar gastos sobre los que no existe certeza sobre su debida cobertura» financiera, finalizaba la citada carta.

La Administración autonómica aplica sus propios descuentos desde el pasado mes de enero. En concreto, puso en funcionamiento la Tarjeta Joven de Transporte, que ofrece





Renfe trasbordará en bus a viajeros de Almería y Granada

Las conexiones ferroviarias que unen Almería con Granada van a incluir trasbordos por carretera a partir de este sábado a consecuencia de las obras que Adif realiza en distintos puntos de la vía, toda vez que también conectarán mediante bus los trayectos entre Almería y Linares-Baeza a partir del lunes por los trabajos que se realizan en la estación de Moreda. En concreto, las obras en el recorrido Granada-Almería entre los días 3 al 15 de septiembre, ambos inclusive, harán que los viajeros de estos trenes de Media Distancia afectados sean transportados por carretera entre Granada y Guadix. Así, se van a ver afectadas las salidas diarias desde Granada de las 14,58 horas y 18,12 horas, la salida de las 22,15 horas de los días 3, 4 y 5 de septiembre, y la salida de las 22,05 horas del 6 al 15 de septiembre.

descuentos de al menos un 50 por ciento en sus viajes en autobuses, tranvías y metros andaluces, así como en el catamarán de la Bahía de Cádiz. Los usuarios de esta última embarcación que conecta Cádiz con Rota y El Puerto de Santa María, por ejemplo, han quedado excluidos del descuento aprobado por el Ejecutivo central, después de que la consejería consultara al ministerio si podía acogerse al mismo. Hasta 2,5 millones de andaluces ya disfrutaban de bonificaciones en su tarjeta

Andalucía se acogió a la reducción del 30% en las tarjetas de los autobuses metropolitanos y de los bonos de los metros

El ministerio prometió financiarlo con 100 millones de euros a repartir entre las autonomías

de los consorcios de entre el 30 y el 40%, gracias a una medida de la Junta anterior a la orden ministerial.

Tras aplicar los descuentos aprobados por el Gobierno, desde septiembre a diciembre el Bono 30 días del Metro de Granada pasa de costar 40 euros a 28; el Plus 45 de Sevilla con dos saltos de 50 a 35 euros o el viaje con la tarjeta del suburbano de Málaga se reduce de 0,82 a 0,57 euros, por ejemplo. Además, todos los precios con las tarjetas de los nueve consorcios de trans-

porte metropolitanos se han rebajado un 30%. Por ejemplo, el trayecto entre Algeciras y La Línea, en el Campo de Gibraltar, sale a 0,99 euros con la Tarjeta del Consorcio y 0,88 euros con la Tarjeta Joven (el billete sencillo está a 2,5 euros). En Huelva, el viaje hasta Isla Cristina en estos cuatro meses cuesta 2,02 euros con la Tarjeta del Consorcio y 1,62 euros de la Tarjeta Joven frente a los 4,05 euros que se abona con el billete sencillo.

Desplazarse en el autobús M-231 entre Álora y Málaga con un billete sencillo antes valía 3,6 euros y ahora 1,4 euros con la Tarjeta Joven y 1,75 euros con la tarjeta del Consorcio. Por último, un viaje entre Carmona y Sevilla a bordo del autobús M-124 pasa de los 2,90 euros del billete sencillo a 1,55 euros con la tarjeta del Consorcio y 1,24 euros con la Tarjeta Joven.

El cuarto pinchazo contra el Covid llega en octubre a las residencias andaluzas

► Fin a las limitaciones en los colegios: los niños de diferentes clases podrán juntarse

F. L. SEVILLA

Con retraso frente al calendario que inicialmente estaba previsto, las vacunas que constituirán la cuarta dosis contra el Covid-19, ya adaptadas a las nuevas variantes del coronavirus, comenzarán a inocularse en los centros residenciales andaluces a partir del próximo mes de octubre. Andalucía recibirá 800.000 de estas vacunas, que se pondrán junto a las de la gripe.

Esa es al menos la previsión de la Consejería de Salud de la Junta, después de que el Ministerio de Sanidad haya informado a las comunidades autónomas de que se suspendía el envío del medicamento que se había anunciado para las primeras semanas de este mes de septiembre. Un retraso que ha impedido que la inoculación comenzara este próximo lunes, como en un principio había avanzado la consejera Catalina García.

Tal y como viene sucediendo desde que en lo peor de la pandemia se pusiera en marcha el proceso de vacunación contra el coronavirus, la cuarta dosis comenzará a ponerse en residencias, para continuar después con personas vulnerables, ya a domicilio, y seguir con el resto de mayores vacunándose en los centros de salud.

Algo más tardará en llegar el refuerzo a la población en general. Según la consejera, dependerá del número de dosis que lleguen del Ministerio. Pero no hay tanta prisa, dado que existen varias franjas de edad en las que la tercera dosis aún no está puesta.

Incluso más, Catalina García recuerda que la cifra de menores vacunados es sólo del 60 por ciento, por lo que anuncia campañas de recaptación desde la Consejería de Desarrollo Educativo y FP. «Creo que la reticencia de los padres a esa no vacunación puede haberse roto cuando hayan visto que todos los niños que se han vacunado están perfectamente», manifestó la titular de Salud a Europa Press.

Así, antes de que finalice septiembre se organizarán este tipo de acciones tanto en colegios como en las universidades, a donde acuden las personas con franjas de edad que más han escapado a las primeras dosis del medicamento contra el coronavirus.

Y, después de un verano en el que la temida enfermedad ha dado una tregua que se confía sea duradera, ¿qué medidas habrá que seguir tomando con la llegada del otoño para evitar la propagación de la enfermedad?

Sin restricciones en el cole

Ayer se conoció el nuevo documento elaborado por la Comisión de Salud Pública, dependiente del Ministerio, sobre medidas preventivas en centros educativos ante el curso escolar que está a punto de comenzar. Y, de manera consecuente a la nueva situación que se vive, representa una 'revolución' con respecto a los dos últimos cursos, marcados por las restricciones.

Así, los denominados 'grupos burbuja' tanto en Infantil como en Primaria y Especial podrán interactuar «en cualquier situación y espacio físico». Se acabaron las barreras más o menos ficticias que venían separando a los alumnos de clases diferentes. Lo mismo que ocurrirá con los chicos más mayores que ya cursen Educación Se-

La cifra de hospitalizados sigue bajando

Como viene ocurriendo desde finales de julio, Andalucía sigue reduciendo su cifra de hospitalizados por culpa del Covid-19. Según el último parte dado a conocer ayer por la Consejería de Salud y Consumo, en total son 223 las personas ingresadas por esta enfermedad, lo que supone un descenso de 32 frente al martes pasado. Los ingresos en UCI bajan en uno y quedan en diez en toda la comunidad.

El último registro contempla un total de 1.202 nuevos casos de coronavirus desde el martes, de los que 683 se han producido en mayores de 60, elevando a 1.597.609 la cifra total de contagios en Andalucía. La cifra de fallecidos aumenta en 33, hasta alcanzar los 15.089.

Respecto a la incidencia media actual de contagios en Andalucía en los últimos 14 días en personas mayores de 60 años, ayer volvió a bajar después de que el martes se rompiera la tendencia descendente iniciada el 8 de julio. Ahora está en 110,70 puntos por cada 100.000 habitantes, 7,11 puntos menos que hace tres días.

cundaria Obligatoria (ESO), FP y Bachillerato. Del mismo modo, se elimina la obligatoriedad de ventilar las aulas de forma permanente y no habrá que respetar la distancia interpersonal que venía separando a los alumnos en los comedores escolares. Desaparecen también en este documento los requisitos de limpiezas extraordinarias, recomendando sólo las habituales.

Desde la Junta de Andalucía, en cualquier caso, la consejera de Salud recuerda que sigue rigiendo la obligatoriedad del uso de las mascarillas en el transporte escolar para niños mayores de seis años. Del mismo modo que existe un protocolo «muy light» con medidas muy básicas y muy generales que «deberíamos mantener no solo los niños en los colegios sino todas las personas», como «lavarse las manos, la ventilación de espacios, que sigue siendo primordial, y recomendaciones de que en los lugares donde se estime oportuno los niños utilicen la mascarilla con libertad e incluso el profesorado si considera que debe tener una protección adicional».

«Cuando llegue el otoño esa protección se la vamos a aconsejar también a los mayores porque no tienen una mejor barrera de prevención que la mascarilla, pero contra el Covid, contra la gripe, contra la neumonía y contra todas las infecciones respiratorias de invierno», manifestó la titular de Salud, al tiempo que insistió en que tanto en personas vulnerables como no vulnerables «el uso de la mascarilla en otoño nos evitaría muchos disgustos».



Una mujer, en el momento de ser vacunada contra el Covid en un centro de salud de Córdoba // RAFAEL CARMONA

Sanz dice que aplicará «el mismo modelo de limpieza de Tomares»

► El portavoz municipal, por su parte, dijo que esa «comparación con Sevilla es ridícula»

J. B.
SEVILLA

Un mes y medio después de poner a Málaga como ejemplo de gestión y limpieza, el candidato del PP a la Alcaldía de Sevilla, José Luis Sanz, señaló ayer que le gustaría implementar en los barrios de la capital hispalense «el modelo de gestión y limpieza que aplicó en Tomares» durante su etapa como regidor de este municipio del Aljarafe.

En una entrevista en Radio Sevilla recogida por E. P., Sanz mostró su deseo de que Sevilla Este, junto al resto de barrios de la ciudad, «se convierta en el Tomares de la capital andaluza» y sea una «referente de calidad de vida como el aplicado en el citado municipio a través de nuestro modelo de gestión». Un modelo que pretende extrapolar a Sevilla si ostenta la Alcaldía, ha añadido, que está «basado en la ilusión, equipo, ideas y mucho trabajo».

Asimismo, Sanz criticó la falta de recursos en la plantilla municipal de limpieza Lipasam y la «mala planificación en estos últimos siete años», lo que ha conllevado «a que se anunciara este jueves incorporaciones de empleados (125). Sin embargo, mañana harán falta más porque faltan inversiones y la gestión está muy politizada».

Déficit de policías

El candidato popular también criticó la carencia de medios técnicos y humanos en la Policía, «con un déficit de 500 agentes tanto en la Policía Local como en la Nacional. Estos últimos no los reclama el alcalde —el socialista Antonio Muñoz— al ministro de Inte-



El candidato del PP a la Alcaldía de Sevilla, José Luis Sanz // VANESSA GÓMEZ

rior». El delegado de Gobernación, Juan Carlos Cabrera, «ni está ni se le espera al respecto».

Sanz mostró la disposición de su formación política a la hora de negociar los presupuestos, «siempre que se cumplan varias condiciones, como el aumento de partidas en limpieza y en seguridad ciudadana, así como inversiones para que la ciudad recupere

El candidato del PP criticó la falta de recursos en la plantilla de Lipasam y la «mala planificación en estos últimos siete años»

el espacio perdido y se genere empleo y riqueza».

Con respecto al arbolado urbano, Sanz señaló que el Gobierno local «debe realizar urgentemente una auditoría para evitar que se sigan cayendo, para proteger a los árboles y para garantizar la seguridad de los sevillanos». Sobre las grandes obras de Sevilla, el portavoz popular aseguró que «pedirá al presidente del PP nacional, Alberto Núñez Feijóo, cuando sea presidente del Gobierno, que haga un túnel en la SE-40 para unir Dos Hermanas y Coria, puesto que un puente es una auténtica falacia».

Desde el Gobierno municipal, el portavoz, el socialista Juan Manuel Flo-

Lipasam recuerda las 125 nuevas contrataciones

Desde el gabinete de Antonio Muñoz se recordaba ayer que desde Lipasam se están realizando «inversiones contantes para mejorar el servicio público de limpieza, refuerzos de plantilla y el mayor acuerdo de estabilización laboral de su historia. No en vano, se acaba de formalizar la contratación de un refuerzo en la plantilla destinada al servicio de limpieza y recogida de residuos de un total de 125 personas. Este dispositivo de refuerzo, que está vinculado al incremento de la actividad en toda la ciudad durante el otoño y a la mejora de los servicios ordinarios, se prolongará durante dos meses y tendrá un presupuesto aproximado de un millón de euros». Esta medida se suma a una oferta extraordinaria de estabilización del empleo temporal, de plazas que corresponden a servicios estructurales, que llevará a la estabilización de 450 plazas, y, por otro lado, «se trabaja en una solicitud de un incremento excepcional de la tasa de reposición».

res, recordó al PP que «Sevilla es la cuarta ciudad de España, además de la capital de Andalucía, no un municipio de 25.000 habitantes». En este sentido, tildó de «ridícula la comparación», lo que demuestra que «el PP no tiene modelo, discurso, ni ideas para Sevilla, ya que comparar una gran ciudad de Europa con un municipio de 25.000 habitantes es absolutamente absurdo».

Flores destacó que el Gobierno local «seguirá defendiendo, como hasta ahora, los servicios públicos y la plantilla municipal frente al continuo acoso y derribo del PP, que no cesa en su estrategia de cargar contra las empresas públicas».

Uno de cada tres nuevos parados en Andalucía es de la provincia de Sevilla

► La comunidad autónoma tiene 9.955 desempleados más que el pasado julio

M. J. PEREIRA
SEVILLA

El número de desempleados registrados en las oficinas de los servicios públicos de empleo (antiguo Inem) en Andalucía ha aumentado en 9.955 personas durante agosto respecto al mes anterior, lo que implica una subida del 1,31%. Actualmente hay 772.494 personas inscritas en los servicios públicos de empleo, según los datos facilitados ayer viernes por el Ministerio de Trabajo y Economía Social. En España el número de parados ha crecido en 40.000, el 22% de ellos en Andalucía.

Sevilla es la provincia andaluza donde más ha crecido el paro en términos absolutos. Así, de los 9.955 nuevos parados de Andalucía en agosto, 3.186 son sevillanos, lo que supone un 1,73% más respecto al mes pasado. La capital andaluza y su provincia tienen actualmente 186.940 parados, 4.447 menos que hace un año, lo que supone un descenso del 2,32% respecto a agosto de 2021. Donde más aumentó el paro en Sevilla el pasado mes fue en el sector servicios, que absorbió el 67,7% de los nuevos desempleados, seguida de la construcción y la industria. En el único sector en el que no aumentó fue el de la agricultura.

Agosto es un mes en el que normalmente crece el paro con el fin de la temporada veraniega, al igual que ocurre en septiembre, salvo en 2020 y 2021, que tras la salida de los confinamientos descendió el número de desempleados por la reactivación de la economía. El incremento del paro en 9.955 personas es el mayor incremento en el número de desempleados en Andalucía en un mes de agosto desde 2017, cuando creció en 17.094.

Por sectores, el paro en Andalucía ha aumentado en el sector servicios (+10.231), construcción (+2.036) e industria (+1.167), mientras que ha caído en la agricultura (-4.846). No obstante, en términos interanuales, el paro ha bajado en 23.900 personas en el octavo mes de 2022 en Andalucía, lo que representa una bajada de 3% respecto al mismo mes del año anterior.

El paro subió en todas las provincias andaluzas en agosto, salvo en Huelva, donde cayó un 3,06%, que se tradujo en 1.479 desempleados menos en las oficinas de empleo. Córdoba es la provincia que protagoniza una mayor subida en el número de desempleados en términos porcentuales (+2,18%), seguida de Jaén (+1,84%), Granada (1,74%), Sevilla (1,73%), Cádiz (1,59%), Almería (1,20%) y

Evolución del número de parados en Andalucía

Cifras en miles de personas paradas registradas

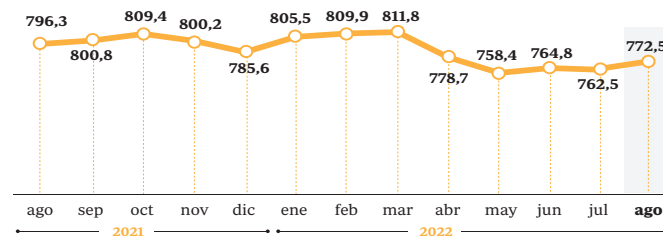

Parados en julio por provincias

Provincia	Parados	Var. mensual (%)	Var. anual (%)
Almería	63.610	+1,20	-1,10
Cádiz	137.643	+1,59	-1,92
Córdoba	69.204	+2,18	-2,27
Granada	81.928	+1,74	-1,29
Huelva	46.857	-3,06	-4,95
Jaén	49.913	+1,84	-2,21
Málaga	136.399	+1,16	-6,70
Sevilla	186.940	+1,73	-2,32
Andalucía	772.494	+1,31	-3,00

Fuente: Ministerio de Trabajo

ABC SEVILLA

Málaga (1,16%). En términos absolutos, Sevilla es la provincia donde crece más el paro (+3.186), seguida de Cádiz (+2.148), Málaga (1.562), Córdoba (1.479) y Granada (+1.405). Aumento del número de parados por debajo del millar en Almería (+753) y Jaén (901).

Por otra parte, hoy sólo quedan en ERTE 2.129 trabajadores, según datos del Ministerio de Inclusión Social, Seguridad Social y Migraciones. Sevilla es la provincia con mayor número de em-

El paro crece en Andalucía en el sector servicios, industria y construcción, y baja en la agricultura

Todas las provincias andaluzas registran un aumento de desempleados, salvo Huelva

CASI 21.000 AFILIADOS MENOS EN UN MES

En Andalucía, el número de afiliados ha caído hasta los 3.260.564, 20.752 menos que hace un mes (-0,63%). Respecto a agosto del pasado año, supone un crecimiento de 98.7658, un 12% más. En todas las provincias andaluzas caen las afiliaciones y especialmente en Sevilla (-6.805), Córdoba (-3.039) y Almería (-3.064). Por otra parte, el Régimen Especial de Trabajadores Autónomos perdió en agosto en España un total de 13.510 trabajadores respecto al mes de julio, 1.515 de ellos en Andalucía. La cifra total de trabajadores autónomos se sitúa en España en 3.327.436 y en 565.696 en Andalucía. Para el presidente de ATA Andalucía, Rafael Amor, «los altos costes y la inflación están empezando a pasar factura en nuestra comunidad».

pleados en ERTE (614), seguida de Málaga (466) y Jaén (276). Por causas económicas, técnicas, organizativas y de producción (ETOP), hay 1.542 trabajadores en ERTE en Andalucía, el 72% del total; por fuerza mayor quedan sólo 298 y por mecanismo red sectorial de agencias de viajes hay 238 trabajadores.

El presidente andaluz, Juanma Moreno, lamentó ayer la subida del paro y reclamó al Gobierno central reformas económicas «valientes» que amortigüen la elevada inflación. Por su parte, la Confederación de Empresarios de Andalucía (CEA), presidida por Javier González de Lara, sostiene que estos datos «confirman la tendencia a la desaceleración del mercado laboral», una situación ante la que ha pedido «poner el foco en el entorno económico, lo que pasa por buscar «soluciones» ante la inflación».

Olona no descarta ya regresar a la política: «Puede ser una cuestión de tiempo»

► Sería de una forma «que tiene que pasar necesariamente por Andalucía», avanza

JOSÉ LUIS JIMÉNEZ
SANTIAGO

Cinco días después de partir de Sarria, Macarena Olona llegó ayer a Santiago de Compostela. La reaparición pública de la exparlamentaria andaluza de Vox es un punto de partida en su futuro más inmediato, que ella misma reconoce que puede derivar en su regreso a la actividad política. «No lo descarto», reconoce a ABC, pero evita detallar cómo se materializaría. La idea que repite una y otra vez es en recuperar su actividad «en el servicio público» y «al lado de los españoles». El periodo «de reflexión»

que ella misma abrió en el inicio de su peregrinación a Santiago «deja paso a un camino de ejecución».

«Si la forma de estar al lado de los españoles fuera la política por ser la más adecuada para ser útil, esa forma tiene que pasar necesariamente por Andalucía». Olona renunció al acta de parlamentaria que obtuvo en las últimas elecciones autonómicas apenas unos días después de tomar posesión. «Tiene que ser una manera por la que Andalucía no sienta que la he abandonado», explica, «y si no se dan ahora las circunstancias adecuadas, puede ser una cuestión de tiempo».

La incógnita es si su regreso a la política sería reincorporándose a las filas de Vox. Esa pregunta sigue sin responderla, aunque considera a la formación de Santiago Abascal «mi familia». No afila una sola crítica para su antigua organización. «Soy leal, al



Macarena Olona, ayer, en la plaza del Obradoiro // EFE

margen y por encima de cualesquiera circunstancias. La lealtad no es modulable». Pero tampoco oculta cierto malestar por algunas filtraciones que habrían salido del interior del partido referentes a ella o a sus motivaciones para abandonar la política. «Hay cosas que me han dolido, por saber de dónde han venido», añade, «hay heridas en el alma, que quedan conmigo, y que han sanado».

Esas «heridas» no traen causa de los resultados electorales en Andalucía, asegura Olona. «Por encima de

todo fue un gran fracaso de expectativas». Y niega tajantemente que buscara una salida de regreso a Madrid mediante su designación como senadora autonómica, como ha hecho el socialista Juan Espadas. Tampoco contempla la creación de un proyecto político personal. «Sería una enorme traición que yo hiciera daño al proyecto de Vox o a Santiago Abascal». Olona regresó ayer a la capital de España. Reaparecerá en septiembre como conferenciante en varias universidades. «Y daré la batalla cultural».

Concurso. Molino del Genil SL, de Écija; SCA San Sebastián, de Guadalcanal, y Segura y Gómez-Ancestral SL, de Pedrera, son las productoras ganadoras. La entrega de premios será en otoño.

Premiados los mejores **AOVE** de la provincia de la **campaña** 2021-22



Villalobos posa ante los trofeos de los premios, con la diputada Regla Martínez y el Secretario General de la Corporación, antes de la apertura del fallo del Jurado.

El aceite presentado por la almazara Molino del Genil, S.L. de la localidad sevillana de Écija, se ha impuesto como el mejor AOVE de la provincia en la campaña 2021-2022 en la 24 edición del Premio de esta modalidad que convoca la Diputación de Sevilla.

El XIV Premio Mejor Aceite de Oliva Virgen Extra de la Sierra, ha sido para la Sociedad Cooperativa Agraria San Sebastián, de Guadalcanal, que también ha obtenido el accésit en la modalidad de mejor AOVE de la provincia. Por último, el galardón al Mejor Aceite Ecológico de la campaña 2021-2022 se va para Segura y Gómez Ancestral S.L., en el municipio de Pedrera.

El presidente de la Diputación de Sevilla, Fernando Rodríguez Villalobos, acompañado por la diputada provincial de Servicios Públicos Supramunicipales, Regla Martínez, y el secretario ge-

neral de la corporación, custodio del sobre lacrado con los resultados en esta edición de los tres certámenes, ha hecho público el fallo del Jurado, una decisión tomada en una cata a ciegas entre los productos presentados por una veintena de almazaras de la provincia. Villalobos ha anunciado que la entrega de premios tendrá lugar el próximo otoño.

El Jurado está compuesto en esta edición por profesionales de diversos sectores relacionados con el aceite: Manuel Félix Moreno, director gerente de la Organización de Productores de Aceites de Oliva y Aceitunas de Mesa; Arancha García Borrego y María José Moyano Pérez, del panel de catadores del Instituto de la Grasa; Fernando Martínez Román, miembro del Consejo Superior de Investigaciones Científicas-Instituto de la Grasa; Ezequiel Martínez, periodista especializa-

do en temas ambientales; Víctor Gamero, crítico gastronómico y experto en AOVE; María Eugenia Márquez y Laura Pérez Fobelo, del panel de catadores del Laboratorio Espejo.

CALIDAD EXTRAORDINARIA

Villalobos ha destacado que la intención de la Diputación al convocar estos certámenes es la de promover el consumo del mejor aceite de oliva de la provincia y apoyar a los productores del sector en sus campañas, "que los aceites premiados sean, sin lugar a duda, los mejores de nuestros pueblos y, por eso, las almazaras ganadoras en esta campaña tienen ya experiencia de haber triunfado en ediciones anteriores".

Sobre la alta calidad de los productos presentados a los tres Premios se ha pronunciado también el Jurado, que la ha

destacado para todas las finalistas, sobre todo teniendo en cuenta las condiciones de sequía prolongada.

En concreto, el Jurado ha premiado en el AOVE de Molino del Genil, S.L ganador como Mejor de la Provincia "un frutado de aceitunas verdes con intensidad elevada; en nariz aparecen notas a hoja de olivo, hierba verde, tomatera, plátano verde y vegetales frescos, mientras en boca recuerda a los atributos encontrados en nariz, con un amargor moderado y picor en progresión, se aprecian también notas a frutos secos, siendo un aceite muy equilibrado".

Por último, el AOVE que se ha impuesto como el Mejor Ecológico de la Provincia procede de la almazara Segura y Gómez Ancestral S.L., en el municipio de Pedrera. El Jurado lo ha destacado como "frutado de aceitunas verdes de intensidad media-alta. En nariz, se aprecian notas a hierba, alcachofas, plátano verde, tomatera y vegetales frescos. En boca, presenta un amargor medio-alto, recordando a plantas aromáticas y hojas de olivo. Se trata de un aceite con gran persistencia en sus notas sensoriales y muy equilibrado".

Susana Díaz cuestiona a Espadas por no firmar el indulto de Griñán

● Sostiene que el código ético no impide la adhesión porque la malversación no es corrupción

R. A.

Susana Díaz ha cuestionado que Juan Espadas, secretario general del PSOE de Andalucía, no pueda sumar su firma a las adhesiones de petición del indulto de José Antonio Griñán. La ex presidenta de la Junta señala que “respeto mucho lo que diga” su sucesor, pero ha cuestionado que el Código Ético del PSOE impida a cargos públicos socialistas apoyar esa petición de medida de gracia dirigida al Consejo de Ministros.

En su artículo 8.1, dicho código explica: “Los cargos públicos del PSOE se comprometen a no proponer ni apoyar el indulto de cargos públicos condenados por delitos ligados a corrupción, violencia de género, delitos de acoso o discriminación, contra la libertad e indemnidad sexuales, torturas o contra la integridad moral, así como la comisión de hechos constitutivos de delitos graves”.

En unas declaraciones ayer en el programa del canal Cuatro de televisión del que Susana Díaz es colaboradora, la ex presidenta de la Junta abordó esta cuestión después de que la mujer y los tres hijos de Griñán comunicasen que habían presentado ante el Ministerio de Justicia la petición de indulto parcial para el exdirigente socialista, condenado a seis años de prisión por prevaricación y malversación en el denominado caso de los ERE.

Susana Díaz ya anunció el mes pasado que, al igual que otros representantes socialistas, como los ex presidentes del Gobierno Felipe González y José Luis Rodríguez Zapatero, apoyaba públi-



La ex presidenta regional Susana Díaz compareció ayer ante los medios.

camente esa petición para que el Consejo de Ministros indulte parcialmente a su antecesor al frente de la Junta de Andalucía.

Juan Espadas explicó esta semana que no firmará un documento de apoyo que lleva anexo la petición de indulto porque el código interno no lo permite.

Preguntada por esta posición de Espadas, Susana Díaz señala que “respeto mucho lo que diga el secretario general” del PSOE de Andalucía, su “compañero” Juan Espadas, pero se ha reafirmado en su posición a favor de apoyar la petición de indulto para Griñán, “desde el convencimiento” de que cree “en su inocencia”, así como de que “no se ha llevado ni un duro y es un hombre honesto”.

De igual modo, Susana Díaz puntualiza que el Código Ético del PSOE, que ella también firmó

en su momento, según ha remarcado, “habla de que los políticos o cargos públicos” socialistas “no deben promover un indulto cuando se habla de un delito de corrupción”, y al respecto ha querido matizar que, “en el Código Penal en España, la corrupción política como tal no aparece,

Anunció que, como los ex presidentes González o Zapatero, apoyaba la petición

aunque nos parezca sorprendente”.

Además, la ex presidenta andaluza y senadora por designación autonómica sostiene que “malversación, como tal, no significa que haya corrupción polí-

tica”, y ella además cree que Griñán “no ha cometido malversación porque no ha podido disponer de los fondos” que se habrían empleado de forma irregular en la administración andaluza para la concesión de dichos ERE.

Susana Díaz añade que, para que la malversación fuera considerada “corrupción política”, se requiere “el aprovechamiento, el enriquecimiento o el tráfico de influencias para lucrarse” por parte del político, y “éste no es el caso, porque si algo dicen con claridad los autos que conocemos hasta ahora” en relación al asunto de los ERE “es que (Griñán) no se ha llevado un duro, que no se ha enriquecido y, por tanto, los dos delitos que se le imputan no se asocian al enriquecimiento”, según ha puesto de relieve la también ex secretaria general del PSOE-A.

Distribuido para CONFEDERACIÓN DE EMPRESARIOS DE SEVILLA * Este artículo no puede distribuirse sin el consentimiento expreso del dueño de los derechos de autor.



El interior de la iglesia del convento de Santa Isabel.

JUAN CARLOS MUÑOZ

TRES INTERVENCIONES EN EL PATRIMONIO RELIGIOSO

En concreto, para la capilla de San José (de la Orden de Hermanos Menores Capuchinos) se contemplan 60.000 euros este año y otros 60.000 en 2023 para completar la restauración de las pinturas murales de la bóveda más próxima al crucero, cuya dos primeras fases también contaron con aportación municipal: 360.000 euros.

Para el Convento de Santa Isabel (de la Congregación de Religiosas Filipenses) se desarrollarán intervenciones urgentes en su portada renacentista, así como para la reposición del solado de la iglesia, con una colaboración municipal de 15.000 euros en el año 2022 y otros 20.000 para el próximo 2023.

Mientras, la intervención patrimonial en la Capilla del Car-

Ahora se trabaja para destinar fondos al Convento de Santa Inés y La Puerta de Córdoba

men de Calatrava (de la hermandad del mismo nombre) consistirá en la eliminación de humedades y la restauración de las fachadas de la capilla del siglo XVII. En total, son 10.000 euros en 2022 y otros 25.000 euros para el próximo ejercicio.

Además de estos tres edificios religiosos, que cuentan con los correspondientes convenios firmados por la Gerencia de Urbanismo y Medio Ambiente con sus respectivas congregaciones religiosas, se está trabajando para cerrar acuerdos que hagan posible trabajos de restauración y rehabilitación para el Convento de Santa Inés (Clarisas) y la Puerta de Córdoba adscrita a la Iglesia de San Hermenegildo (Hermandad de San Hermenegildo), que forma parte de la Muralla de la Macarena.

R. S.

Unos 200.000 euros, en concreto 190.000, es el presupuesto destinado a la rehabilitación del patrimonio religioso que el Pleno municipal extraordinario celebrado ayer aprobó. Una propuesta impulsada por el alcalde de Sevilla, Antonio Muñoz, mediante la aportación, vía convenio y subvenciones nominativas, de 85.000 euros para actuaciones en la Capilla de San José, el Convento de Santa Isabel y la Capilla del Carmen de Calatrava durante este 2022. Estas intervenciones tendrán su continuidad en 2023 con otros 105.000 euros previstos para estos tres edificios. El nuevo programa de ayudas para 2022 es posible tras un trabajo conjunto de la Gerencia de Urbanis-

Inyección de 200.000 euros para rehabilitar el patrimonio religioso

● La partida, dividida en dos años, permite intervenir en la capilla de San José, la del Carmen de Calatrava y el convento de Santa Isabel

mo y Medio Ambiente, la Delegación de Presidencia y Hacienda y el Distrito Casco Antiguo.

“El objetivo es contar con subvenciones adicionales durante el presente ejercicio y sin demo-

ra a las líneas de restauración y conservación de tres bienes patrimoniales de nuestra ciudad, como son la Capilla de San José, el Convento de Santa Isabel y la Capilla del Carmen de Calatra-

va, que ya tienen actuaciones programadas y puestas en marcha”, según explicó el delegado de Hábitat Urbano y Cohesión Social, Juan Manuel Flores, durante su intervención.

MÁS NOTICIAS EMPRESARIALES

PANORAMA | Economía

Las previsiones apuntan a un otoño difícil tras un buen verano turístico

● Los dos próximos trimestres serán de estancamiento o retroceso pero aun así el desarrollo anual seguirá siendo sólido

R. S.

Las restricciones de gas y la persistencia de una inflación elevada son los principales riesgos a los que se enfrenta la economía española el próximo otoño, periodo para el que todas las previsiones auguran una fuerte desaceleración tras un buen verano protagonizado por la recuperación del turismo.

Aunque la economía se estanque o incluso llegue a contraerse en el último trimestre del año, las previsiones de organismos internacionales y analistas privados coinciden en que el crecimiento será todavía significativo en 2022, en torno al 4% en el global del año, aunque menor del que se pronosticaba en enero.

Peor se presenta 2023, año en el que el ritmo de crecimiento se podría frenar a la mitad, sin que las previsiones apunten a una nueva recesión, aunque nadie se atreva a descartarlo por completo dada la elevada incertidumbre generada por la guerra en Ucrania.

El eventual corte del suministro del gas ruso a Europa y el mantenimiento de una inflación elevada pese a la subida de los tipos de interés son los dos principales factores que precipitarían una contracción económica en el área del euro que podría arrastrar también a España, que tiene en la región a sus principales socios comerciales.

El Gobierno mantiene que el crecimiento llegará al 4,3% este año, mientras que la Comisión Europea (CE) y el Fondo Monetario

Internacional (FMI) calculan que se quedará en el 4%, y entre medias se sitúan la Autoridad Independiente de Responsabilidad Fiscal (AIReF) con un 4,2% y el Banco de España y la Organización para la Cooperación y el Desarrollo Económico (OCDE) con un 4,1%.

Las previsiones de verano no han corregido tanto el crecimiento para 2022 como la inflación, que algunos organismos sitúan ya en torno al 8% de media, en un contexto en el que sigue habiendo cuellos de botella en los suministros y presión sobre los precios de la energía y los alimentos.

El estallido de la guerra en febrero lastro en un primer momento la confianza consumidora, si bien el consumo privado está creciendo a pesar del alza de los precios, según refleja la evolución del gasto con tarjeta, lo que los analistas achacan a que se está utilizando parte del ahorro acumulado durante el confinamiento decretado en plena crisis del Covid-19.

La inversión empresarial también crece a buen ritmo, una evolución que se explica en buena medida por el despliegue del plan de recuperación y la ejecución de los fondos europeos.

El Banco Central Europeo (BCE) ha iniciado una senda de subida de los tipos de interés con un incremento de medio punto porcentual, hasta el 0,50%, la primera subida en once años y la más intensa desde el año 2000, para controlar la inflación frenando la demanda y enfriando la economía.



Nadia Calviño, vicepresidenta económica del Gobierno, en la Cumbre del Clima.

Para evitar contribuir a la espiral inflacionista con efectos de segunda ronda, el Ejecutivo ha demandado a los agentes sociales un pacto de rentas a tres años en el ámbito privado para moderar los márgenes empresariales y las subidas salariales, cuya negociación tendrá que retomarse en el mes de septiembre.

El Gobierno está dispuesto a aplicar la moderación salarial también a los empleados públicos, no así a los pensionistas, que verán revalorizadas sus pensiones en 2023 conforme a la inflación media de este ejercicio, tal y como obliga la reforma legal que entró en vigor el pasado enero.

El incremento de la carga financiera asociada a unos mayores tipos de interés afectará negativamente al gasto de los hogares y las empresas, y es uno de los factores que ha llevado a la revisión a la baja generalizada

El crecimiento de la economía se reducirá en 2023 y nadie descarta una recesión

del crecimiento en 2023, que se podría desacelerar a la mitad, de acuerdo con algunas previsiones.

Entre ellas las de Bruselas, la OCDE, el FMI y la AIReF, que sitúan el crecimiento para el año que viene entre el 2 y el 2,2%, en tanto que el Gobierno lo ha rebajado al 2,7%, en línea con el 2,8% del Banco de España.

Para el próximo año las previsiones señalan asimismo una moderación notable de la tasa de inflación, hasta el entorno del 3% de media, como consecuencia de una política monetaria más dura y sin que se atisbe por ahora el peligro de estancamiento, que supone un escenario de estancamiento económico junto con altas tasas de inflación y un gradual aumento del desempleo.

Andalucía es la segunda región donde más crece la contratación indefinida

Se eleva un 625% en la comunidad y en general los avances son mayores en el norte que en el sur

Efe MADRID

El incremento de la contratación indefinida propiciado por la reforma laboral, generalizado en todas las comunidades autónomas, fue en el recién finalizado mes de agosto un 80% superior en las regiones del sur, con Extremadura, Andalucía y

Castilla-La Mancha al frente, que en las del norte.

Según los datos de contratos del Servicio Público de Empleo Estatal (SEPE) difundidos esta semana por el Ministerio de Trabajo y Economía Social, las comunidades en las que más crecieron el número de acuerdos laborales estables respecto a agosto de 2021 fueron Extremadura (698%), Andalucía (625%), Castilla-La Mancha (434%) y Canarias (420 %).

Les siguieron la Comunidad Valenciana (368%), Asturias (356%), Baleares (346%), Ara-

gón (342%) y Navarra (327%), todas ellas por encima de la media (325%), y La Rioja (314%), Murcia (299 %), Castilla y León (291 %) y Cantabria (286%).

Las que menor incremento en la contratación indefinida registraron fueron Madrid (182,61%), País Vasco (231,29%), Galicia (240,17%) y Cataluña (256,28%).

Sumando por un lado Andalucía, Castilla-La Mancha, Comunidad Valenciana, Extremadura y Murcia, y por otro Aragón, Asturias, Castilla y León, Cataluña, Galicia, Navarra, País Vasco y La Rioja (dejando aparte por tanto Madrid y las dos comunidades insulares), el incremento anual de los contratos indefinidos en agosto fue del 480% en el sur y del 268% en el norte.

El porcentaje de indefinidos firmados en las comunidades del sur fue del 41,56% mientras que en las del norte alcanzó el 33,34%.

Expectación en los mercados ante la reunión del BCE el jueves

La entidad emisora podría subir los tipos 75 puntos básicos, para situarlos en el 1,25%

Efe MADRID

La reunión de tipos de interés del Banco Central Europeo (BCE) y la producción industrial de Alemania centrarán la atención de los mercados bursátiles los próximos cinco días en la Eurozona.

El jueves será el día más in-

tenso de la semana, ya que tendrá lugar la reunión de tipos de interés del BCE, que podría llegar a subir hasta 75 puntos básicos después de la última subida de 50 puntos en julio, según los analistas, con lo que se situarían en el 1,25%.

La autoridad monetaria europea podría seguir la senda de la Reserva Federal (Fed) de Estados Unidos, que ha expresado reiteradamente un mensaje duro a través de su presidente, Jerome Powell, de mantener la subida de los tipos de interés para contener la alta inflación.

COMPLEMENTO CIRCUNSTANCIAL



YOLANDA VALLEJO

A la altura de Yolanda

Para defender a los trabajadores no se le ocurre nada mejor que tensar las cuerdas que sujetan a los empresarios

LA vicepresidenta segunda del Gobierno y ministra de Trabajo, eternamente Yolanda, ha vuelto de sus vacaciones dispuesta a ofrecer grandes momentos. No contenta con abrir la caja de Pandora y perder la llave, se ha dejado seducir por la falacia 'ad populum', que es como se llama esa perversa práctica de marketing tan habitual en los comerciales de productos milagrosos; algo así como «millones de bocas no pueden estar equivocadas», que decía el anuncio de una conocida marca de

chicles. Ella, que sigue en su empeño de recorrer España con un cuaderno y un bolígrafo en ese «proceso de escucha», que ahora todos le copian, todavía no se ha enterado de que para escuchar, primero hay que callar, que ya lo dijo el apóstol Santiago —lo cito por aquello de que son medio paisanos— «deberíamos estar prontos para oír, tardos para hablar».

Sería mucho pedir, claro está, que la ministra se aplicara lo de las moscas y la boca cerrada, sobre todo para que su presidente no tuviese que ir luego, por detrás, justificándola como cuando el niño dice «puta» en el ascensor; y su padre, sonrojado, lo disculpa «ha dicho fruta, es que las trabadas aún le cuestan un poco...». Ya lo sabe, nuestra vicepresidenta, eternamente Yolanda, lo ha vuelto a hacer. Para defender a los trabajadores —que es su obligación— no se le ocurre nada mejor que tensar las cuerdas que sujetan a los empresarios que, a fin de cuentas, y mientras que no se demuestre lo contrario, son los que están creando empleo en este país. Porque lo de menos, en este caso, es el fondo, llámese salario mínimo interprofesional, o subida salarial; lo realmente preocupante, una vez más, son las formas, y una representante del Gobierno —muchísimo menos si es la titular de la cartera de trabajo— no puede arengar e incendiar para que se hagan mo-

vilizaciones, que para eso no están los ministros, no sé si me explico. Sobre todo, cuando la parte socialista del Ejecutivo se ha desmarcado públicamente de las declaraciones de la vicepresidenta y hasta Pedro Sánchez ha tenido que matizar que los agentes sociales «sí han estado a la altura en toda esta legislatura».

Que Yolanda Díaz simplifique tanto la ecuación que de por válida una solución tan simple como «los sindicatos tienen razón porque representan a diecisiete millones de personas», ya dice mucho de quién está aquí a la altura. Es evidente que un gobierno de izquierdas siempre tiene que estar de parte del débil, pero lo que ya no es tan evidente es que las organizaciones empresariales, en estos momentos, no formen parte del equipo de los débiles.

Si el proyecto de nuestra eternamente Yolanda se llama «sumar», no estaría de más que repasara un poco la aritmética más básica. Que lo de restar y dividir no es precisamente lo más aconsejable en política, salvo que uno sea Julio César —divide y vencerás, decían que decía— y tenga delirios de grandeza. Y, ya puestos, tampoco estaría de más que repasara la vida del emperador, y sobre todo su muerte, que luego las puñaladas vienen de donde menos se las espera.

Septiembre amenaza con una subida histórica de las hipotecas

► El alza del euríbor al 1,9% supondría aumentar el interés de los préstamos variables en 2,4 puntos y encarecer la hipoteca media en 2.052 euros

DANIEL CABALLERO
MADRID

Nunca antes en la serie histórica se habrán encarecido tanto las hipotecas como en septiembre si continúa la tendencia actual. El euríbor, junto a la inflación, protagonizará buena parte de la cuesta que tendrán que subir los hogares. Tras cerrar en una media del 1,25% en agosto, en el presente mes ya roza el 1,9%.

El índice al que están referenciados el 80% de los préstamos para vivienda en España inició su escalada sin freno a principios de año. En abril volvió a positivo por primera vez desde 2016 y ya ha dejado atrás la barrera del 1%. Sin embargo, el castigo para los hogares todavía será mayor próximamente.

La media mensual a 2 de septiembre está en el 1,873%. Y aunque solo han transcurrido dos días del mes, la tendencia es clara y suficiente. En dos semanas el índice diario ha pasado del 1,2 a casi el 1,9%, con lo que agosto ya se terminó en ese nivel diario, que es como ha comenzado prácticamente septiembre y se espera que se mantenga.

Así las cosas, esa cota del 1,9% supone que a quienes tengan su préstamo a tipo variable y les toque revisión anual -que es lo más habitual- conforme al dato de septiembre, se les incrementará el interés que han de pagar en 2,36 puntos porcentuales. Esa cantidad resulta de la diferencia entre el -0,492% en que estaba el euríbor en el noveno mes de 2021 y el 1,873% en que 'cotiza' actualmente.

«El euríbor está en subida y va a seguir subiendo. Las condiciones de inflación llevarán los tipos de interés hacia arriba y por tanto todos aquellos que tienen préstamos a tipo variable van a ver incrementadas sus cuotas al alza», señala Juan de Lucio, profesor e investigador de la Universidad de Alcalá. Lo que de momento es impredecible es hasta dónde subirá el índice, que lleva meses anticipándose a las subidas de tipos de interés del Banco Central Europeo (BCE).

De hecho, las previsiones de los expertos se van quedando cortas con el paso de las semanas. El euríbor ya está en el entorno del 1,9%, y según el panel de analistas de Funcas ese dato no se alcanzaría en todo el horizonte temporal para el que hacen previsiones, que llega hasta finales de 2023.

Miquel Riera, responsable de hipo-

otecas de Helpmycash, incide en que «la previsión es que siga subiendo en los próximos meses», al calor del aumento de tipos del BCE la próxima semana. Y las esperadas subidas de tipos en los próximos meses les hace pensar «que el euríbor cerrará el año por encima del 2%». Este sería un valor no visto desde 2011. Por su parte, José Luis Martínez Campuzano, portavoz de la Asociación Española de Banca (AEB), incide en que «en España, sin embargo, los tipos hipotecarios en junio están en el 1,7%, por debajo del promedio de la zona euro (1,9%) y muy lejos del nivel que registran en países como Alemania (2,6%). El nivel de tipos y las expectativas que maneja el mercado para su evolución están muy lejos de niveles vistos en otras épocas de alta inflación».

Incremento de cuotas

Pero en este caso la preocupación para con este índice no es solo a futuro sino que es muy real ya en la actualidad. Desde el citado comparador financiero han realizado para este periódico una simulación de cuánto se incrementará el coste de un préstamo medio para vivienda en septiembre. «Pongamos que una persona tiene una hipoteca variable media con un importe de 150.000 euros, un plazo de 25 años y un interés de euríbor más 1% que se revisa anualmente con el dato de septiembre. Ahora mismo, con el euríbor de septiembre de 2021, las cuotas de este préstamo son de 532,53 euros al

ALZA PARA UNA HIPOTECA MEDIA

2.052

Tomando como referencia una hipoteca variable media con un importe de 150.000 euros, un plazo de 25 años y un interés de euríbor más 1% que se revisa anualmente con el dato de septiembre, si el euríbor alcanzara el 1,9% en este mes el incremento anual de lo que tendría que pagar una familia por ese préstamo sería de 2.052,12 euros. Si se quedara en el 1,8%, al alza en cuota, al año, sería de 1.959,36 euros.

Evolución del euríbor a doce meses

En porcentaje de tipo de interés

(*) Media mensual a 2 de septiembre

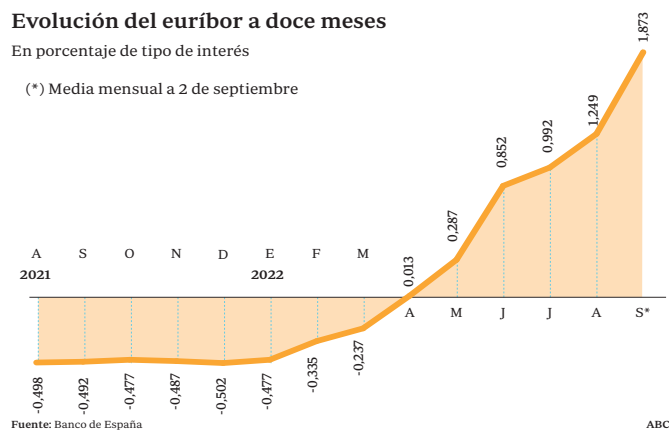

Fuente: Banco de España

ABC

mes. Si se revisa esta hipoteca y el euríbor cierra septiembre de 2022 al 1,8%, las cuotas subirán hasta los 695,81 euros mensuales. Eso supondrá pagar 163,28 euros más al mes y 1.959,36 euros más al año. En cambio, si su valor sube hasta el 1,9%, las cuotas aumentarán hasta los 703,54 euros al mes, que son 171,01 euros más al mes y 2.052,12 euros más al año», explica Riera. Un sobrecoste para las familias en plena tormenta perfecta por la inflación, la crisis energética, los nubarrones de recesión...

Con todo, De Lucio considera que la situación no alcanzará niveles críticos como en la crisis inmobiliaria y financiera, porque la banca llega mucho mejor preparada y durante esta última década ya se ha actuado de forma más prudente. «No creo que nos lleve a esa situación. Habrá un incremento de morosidad, pero no dramático. Ahora no tenemos los mismos condicionantes; se ha sido más estricto en la concesión de créditos hipotecarios, con requisitos superiores, hay una mejor situación del empleo...», afirma.

Este experto sí que ve una posible recesión en el horizonte, con un freno en el consumo ya que los hogares tendrán que destinar más dinero a pagar sus préstamos. Y si eso se prolonga se traducirá en aumentos de morosidad, pero sin llegar a una crisis bancaria.

Guerra hipotecaria

La subida del euríbor, además, no solo afecta a los préstamos variables que hay en cartera, sino que también condiciona la política comercial de las entidades financieras.

La banca, en vista del aumento del índice, ha dado un vuelco a su estrategia de hipotecas: cuando estaba en

negativo incentivaba la venta de préstamos para vivienda a tipo fijo, y ahora que camina con holgura en valores positivos lo que más les interesa es el tipo variable.

Y en medio de todo ello se ha fraguado una guerra hipotecaria por captar clientes, ya que un préstamo de este tipo supone fidelizar a un cliente por 15, 20 o 30 años. «La estrategia de



El alza del euríbor supondrá la estocada para las familias // ABC

los bancos viene marcada por la responsabilidad con sus clientes, y la oferta de préstamos para la compra de vivienda se caracteriza por seguir ofreciendo las mejores condiciones financieras posibles y siempre adaptada a las preferencias y perfil del cliente», sostiene Campuzano, de la AEB.

«Como la previsión es que el euríbor siga subiendo, a los bancos les interesa conceder hipotecas variables, porque esperan ganar más dinero con ellas. Para hacerlas más atractivas para los solicitantes, numerosas entidades han rebajado el diferencial de estos productos en lo que va de año. De media, el interés variable que se ofrecía en enero de 2022 era de en torno al euríbor más 1%, mientras que ahora ya se sitúa por debajo del euríbor más 0,85%», afirma Riera.

En este escenario, desde Helpmycash lo que recomiendan es medir mucho el riesgo que se está dispuesto a asumir de cara a contratar una nueva hipoteca. «Una hipoteca fija es lo más adecuado para los clientes que buscan seguridad. En estos momentos, aún es posible conseguir hipotecas fijas competitivas, con tipos por debajo del 3%, pero conviene cerrar la contratación cuanto antes porque los bancos continúan incrementando sus tipos fijos», sostienen. Por contra, una hipoteca variable es más «arriesgada» ya que depende de la evolución del índice de referencia para estos préstamos.



El gasto en alquiler supone de media más de un tercio del salario

► La falta de oferta amenaza con tensionar aún más el mercado

LUIS GARCÍA LÓPEZ
MADRID

En el contexto actual de inflación y la consecuente pérdida de poder adquisitivo, el alquiler volvió a subir un 7,4% en julio respecto al mismo mes de 2021, batiendo el récord en 12 capitales de provincia. A la merma de la capacidad de compra se le suma el endurecimiento de los criterios para obtener préstamos destinados a la adquisición de vivienda. Las previsiones recogidas en la 'Encuesta sobre Préstamos Bancarios en España' elaborada por el Banco de España, indican que la tendencia continuará en esta dirección durante los próximos meses.

«Las entidades siguen operando con los mismos criterios de prudencia de los últimos años. Sí que es verdad que algunas entidades están siendo más previsoras y anticipan futuros incrementos del euríbor cuando analizan la cuota resultante respecto a los ingresos del hipotecado», señala el director

Porcentaje medio del salario destinado al alquiler

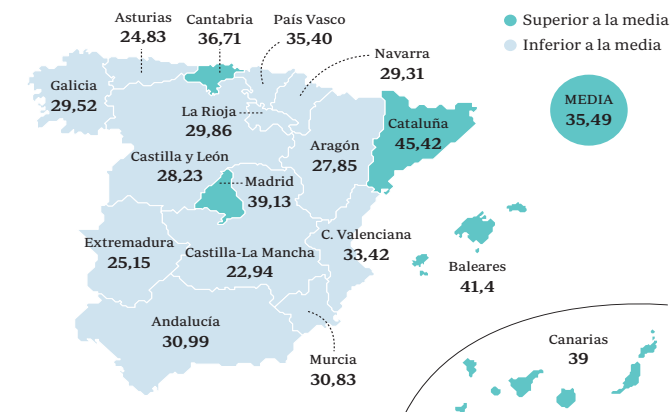

Fuente: Elaboración propia

ABC

de análisis del grupo Tecnocasa, Lázaro Cubero.

Por otra parte, la directora de estudios de Fotocasa, María Matos, destaca «la tendencia alcista» del precio del alquiler, que se encuentra en su «nivel máximo histórico». Entre las causas de esta subida, Matos pone el foco en la reducción de la oferta, que empuja el precio al alza de manera «muy importante».

Durante los tres primeros meses del año, las encuestas de Fotocasa reflejaron una tendencia a la baja en la oferta de inmuebles en alquiler. Matos afirma, que si la demanda continúa estable en el segundo trimestre del año, a la espera de conocer los datos de septiembre –donde se espera un aumento motivado, como ocurre cada año, por los movimientos de estudiantes que se desplazan a otras ciudades para iniciar el curso universitario–, la situación continuará tensionándose cada vez más.

Aunque la encuesta relativa al segundo trimestre no estará disponible hasta finales de mes, los datos preliminares apuntan a que la oferta disminuirá en un 30% respecto al mismo periodo del año pasado, lo que implicaría más tensión en el mercado y su consecuente reflejo en el aumento del precio en los alquileres.

«Desde julio de 2021 detectamos una disminución de la oferta de vivienda en alquiler, especialmente en las grandes ciudades, como Madrid y Barcelona. Entendemos que el encarecimiento de las rentas está originado por este factor,

una menor oferta disponible» señala el director de análisis de Tecnocasa.

Esta tendencia también se puede apreciar en la oferta de alquiler de habitaciones individuales en lo que va de año, con caídas pronunciadas en las principales capitales como Palma de Mallorca (-78%), Barcelona (-73%), San Sebastián (-71%) o Madrid (-59%), según los datos de Idealista.

Comunidades más afectadas

Al comparar el salario –referente a la encuesta de estructura salarial de 2020, que recoge el salario bruto medio en 12 pagas– y el precio de metro cuadrado de julio con los metros cuadrados medios por vivienda, el resultado refleja que los españoles gastan de media un 35,49% del salario bruto en el abono del alquiler, siendo Cataluña el caso más destacado con un 45,42% del salario bruto medio destinado al pago de esta partida. Le siguen de cerca Baleares, donde la media se sitúa en el 41,4% y Madrid con un 39,13% del salario bruto dedicado al pago de alquiler de media.

Las comunidades con menor presión del alquiler en el salario son Castilla La Mancha, con un 23,83% del salario bruto dedicado a esta partida, Asturias (24,83%) y Extremadura (28,3%)

La alternativa en la hipoteca tampoco parece favorable. Con la senda de subidas en los tipos de interés marcada por los bancos centrales, el euríbor continúa en un alza sin visos de moderación. «Es muy probable que veamos una reducción del número de compraventas la segunda mitad del año, ya que nos estábamos moviendo en máximos de la serie histórica, por lo que respecta a las compraventas de segunda mano (más de 600.000 en 2021). Esta situación, junto a la subida de tipos, frenará el aumento de precios producidos en el último año y medio» concluye Cubero.

35,49%

Es la media del salario bruto dedicada al alquiler en las comunidades autónomas según el precio del metro cuadrado y los metros medios por vivienda



PÁSALO

J. FÉLIX
MACHUCA

Álvaro Ybarra

Se ha llevado toda una vida como director y los cambios más radicales le cayeron encima

NOS conocimos cuando aún llovía. Y la gasolina era tan barata que Josele, en uno de los chistes de la época, decía que no le importaba que subiera porque siempre le echaba veinte pavos al vespino. Es una manera de situar al lector para que entienda que el conocimiento y la amistad con Álvaro Ybarra me viene del siglo pasado. Del siglo pasado y de un ABC que aún vivía ajeno a lo que estaba por llegar, sin que nadie sospechara siquiera que las linotipias tenían menos esperanza de vida que un ñú atravesando la poza infecta de codrilos del Serengeti. Éramos felices e indocumentados, que diría García Márquez. Y nos faltaba lo que solo te da el tiempo para que el mundo y sus circunstancias vayan encajando en tus entendederas. Entonces ABC estaba poblado de legendarios periodistas de los que te abrumaban con su forma y su estilo. Entre los pipiolos de la nueva generación que creíamos que el periodismo era lo que salía en 'Lou Grant', iba un futuro director del periódico, quizás el de más larga trayectoria al frente de la dirección: Álvaro Ybarra.

Por entonces, los periodistas, tenían que graduarse en nocturnidad y alferecía, porque no se daba por completa una jornada si después de cerrar tus pági-

nas con el diagramador, no te ibas con la peña a buscar la chispa de la vida entre la Cruzcampo y la barra de un pub. En algunos de ellos, recuerdo La Piedra, tratábamos de arreglar un mundo que desconocíamos en absoluto y que el periodismo diario se empeñaba en mostrarnos sin la careta de los idealismos ni los disfraces románticos. Compartíamos juventud, colores deportivos y gustos musicales. Más de una noche pasé con Álvaro por los rompeolas locales de los ochenta para ver a Radio Futura o a algún grupo local de la movida sevillana, conocida por estos pagos como el meneo. Ya fuera un meneo de rock, de pintores modernos o de un performance con más ruidos que nueces. Fueron años tan sorprendentes por lo que vivimos como divertidos por lo que la juventud te abría al conocimiento. Y en la calle pasaban tantas cosas que casi no te daba tiempo a pensar que todo estaba empezando a cambiar.

Álvaro se ha llevado de director del ABC toda una vida. Y los cambios más radicales que la tecnología y la empresa han firmado en las últimas décadas le cayeron en lo alto. Ya les digo, casi sin avisar. Pasamos de la edad del plomo a la del cuarzo líquido y digital, para que las redacciones parecieran, por el desembarco de la inteligencia artificial, la sala aquella de la película "2001, una Odisea del espacio", donde se ubicaba el superordenador Hal 9000. A todos esos cambios supo responderle convirtiendo la necesidad en virtud y dejándose jirones emocionales en algunas decisiones que se vio obligado a tomar. Tuve la suerte de que, cuando más alejado me tenía la tele del periodismo escrito, me llamara para su proyecto. Nunca le estaré lo suficientemente agradecido. Porque regresé a un periodismo diferente pero que mantenía intacto los valores de la Casa Madre: libertad, liberalidad y humanismo. Sin darnos cuenta, nos hemos convertido en un bosque con más años que Picoco, como cantaban Los del Río. Este abrazo te lo debía. Y muchos otros más que espero dárteles para celebrar las portadas que soñamos y aún están por estrenar...

Diario de Sevilla



TEMPERATURAS PREVISTAS

Cielos poco nubosos o despejados, con temperaturas estables y vientos flojos del oeste. ▶ 39



Lunes 5 de septiembre de 2022

32 | 16

C/ Rioja, 13 41001 Sevilla / Teléfono 95 450 62 00 | www.diariodesevilla.es



50602

FRANCISCO TRUJILLO Cardiólogo

Diego J. Geniz

–La primera pregunta que se me viene a la cabeza: ¿Cómo acaba un cardiólogo en un negocio de camisetas?

–La verdad es que no es fácil de explicar. Está claro que si fuera sólo un negocio de camisetas yo no estaría aquí, pero Proeza es mucho más. La venta de prendas de vestir es la manera de transmitir un mensaje. En realidad es el vehículo de un proyecto mucho mayor, un proyecto solidario y humano, que trata de rescatar del olvido a personas que amaron profundamente a España. Nosotros intentamos que las personas que lleven nuestra ropa se identifiquen con los valores del personaje que están vistiendo, por eso, este proyecto es extraordinariamente novedoso y yo me he involucrado.

–¿Lo de promocionar a figuras españolas es por el desconocimiento de la juventud o porque hay mucho complejo en valorar la historia de España?

–Realmente las dos cosas influyen. Por un lado, cada vez existe un mayor desconocimiento de la historia y, por el otro, es cierto que España es el único país que conozco capaz de creerse a pies juntillas su leyenda negra. Nosotros queremos poner nuestro granito de arena para que esto no suceda, queremos despertar curiosidad por nuestra historia y a la vez ayudar a perder este complejo de inferioridad tan marcado. Por eso todas nuestras prendas llevan una semblanza y un QR que enlaza con un vídeo explicativo de las virtudes del personaje histórico con el que te quieras vestir.

–Al hilo de la leyenda negra, ¿piensa que ciertos políticos la han alentado



JOSÉ ÁNGEL GARCÍA

CAMISETAS PARA SABER DE HISTORIA

Cardiólogo. Doctor en Medicina. Responsable de la Unidad de Cardiología de Urgencias del Hospital Virgen Macarena. Jefe de Servicio de Cardiología del Hospital Viamed Santa Ángela de la Cruz y del Hospital Victoria Eugenia. Académico supernumerario de la Real Academia de Medicina de Sevilla. Este es el currículo de Francisco Trujillo Berraquero. Su nombre está asociado al proyecto Proeza, mediante el cual se da a conocer la historia de España a través de una prenda básica: la camiseta. La iniciativa persigue un fin benéfico.

“España es el único país que se cree su leyenda negra”

mucho? ¿Incluso desde la escuela?

–Está claro que los políticos, ni los de ahora ni los de los siglos pasados, se han preocupado en combatir la leyenda negra. También es verdad que la historia de nuestro país ha sido fre-

grar en él a todo tipo de personas con independencia de su ideología. La generosidad, la valentía, el sacrificio y la entrega son valores universales que encarnan nuestros personajes. Para promover estos

tra particular manera de refutar esa leyenda que tanto daño nos ha hecho. –¿A cuántos personajes han hecho ya protagonistas de las camisetas? Me imagino que también habrá una labor de documentación importante.

–Actualmente hemos realizado 14 personajes que van desde médicos, científicos, militares y aventureros. Y sí, efectivamente tenemos un grupo de personas amantes de la historia que nos orientan y asesoran de manera desinteresada.

–¿Algunos genios andaluces destacables?

–Aunque nosotros no pedimos el carné de identidad y nos preocupa más lo que hicieran que de dónde son, he de decir que Andalucía es una tierra muy fértil en

proezas. Por poner un ejemplo, el abrazo a la Tierra de la primera vuelta al mundo se gestó desde Sevilla, aunque Magallanes era portugués y Elcano vizcaíno. Pero claro que tenemos andaluces, por ejemplo Joselito el Gallo era sevillano, nacido en Gelves, y es una de nuestras referencias, pues encarna tanto los valores de la tauromaquia como la entrega solidaria por la gente pobre de los barrios de la Macarena y la Alameda a los que tanto ayudó.

–¿Cuál ha sido el personaje que más demanda ha tenido?

–La verdad es que están bastante repartidos y depende de muchos factores. Los médicos tienen una clara tendencia a comprar

las prendas de Ramón y Cajal, los jóvenes, en cambio, se identifican mucho más con un personaje más cercano en el tiempo como es Ignacio Echeverría, el héroe del monopatín.

–¿Cuál es su papel en este proyecto y quiénes se encargan del diseño de las camisetas?

–Mi papel ha sido desarrollar la idea de Proeza como empresa solidaria, conseguir financiación entre amigos y familiares de gran corazón y lograr que funcione un equipo joven y creativo enamorado del proyecto. La verdad es que no es poco.

–Se trata de una iniciativa con un importante fin social. Hábleme de ello...

–Nuestro fin social es ayudar económicamente y dando visibilidad a Apasíde (Asociación Nacional de Personas con Sordo-Ceguera). Estas personas que sin ver ni oír son capaces de amar sólo tocando. Ellos son nuestros verdaderos héroes y su vida una proeza diaria y silenciosa.

“La historia española ha sido manipulada desde el exterior, pero también desde nuestras escuelas”

cientemente manipulada desde el exterior, pero también desde el interior e incluso paradójicamente desde nuestras propias escuelas. De ahí que nuestro proyecto tenga todavía más sentido a día de hoy. Nuestra aspiración es inte-

valores y conocer mejor la historia de nuestro país, Proeza, junto al Real Círculo de Labradores de Sevilla, está organizando un ciclo de conferencias llamado Tiempos de Proeza, que se desarrollará a los largo de este curso. Ésta es nues-



Diario de Sevilla y PATIO DE LA DIPUTACIÓN te invitan al

Avda. Menéndez Pelayo, 32

SESIONES A LAS 22:15 H.

DEL 1 DE JULIO AL 11 DE SEPTIEMBRE

LUNES 5 DE SEPTIEMBRE

CINCO LOBITOS

DIRECTOR: ALAUDA RUIZ DE AZÚA REPARTO: LAIA COSTA, SUSI SÁNCHEZ

>12 AÑOS

MARTES 6 DE SEPTIEMBRE

LA ISLA DE BERGMAN

DIRECTORA: MIA HANSEN-LØVE REPARTO: VICKY KRIEPS, TIM ROTH

>18 AÑOS

Si usted es suscriptor reserve sus entradas a través del teléfono 900 199 931 de 9:15 a 15:00 horas.

SELETA NEVERÍA

Entregue HOY este faldón en nuestras oficinas en la c/ Rioja nº 13 entreplanta, de 8:30 a 14:30 horas.

Limitado a un faldón por persona. Válido para dos invitaciones a consumir entre el 5 y el 11 de septiembre de 2022. 40 entradas.

HASTA AGOTAR EXISTENCIAS.

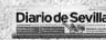

Reservados todos los derechos. No se permite la explotación económica ni la transformación de esta obra. Queda permitida la impresión en su totalidad.



POSTALES

JOSÉ MARÍA
CARRASCAL

Pedro Sánchez, de rebajas

La destrucción de 190.000 empleos en agosto, con 40.000 personas más en el paro, anuncia un otoño cruel

«Si no puedes vencer a tu enemigo, abrázate a él», dice el refrán inglés. No sé si lo conoce el presidente del Gobierno, Pedro Sánchez, pero que lo practica acaba de demostrárnoslo al bajar el IVA del gas del 21 por ciento al 5, propuesto por Alberto Núñez Feijóo, tras haberle dedicado todo tipo de insultos y ni siquiera pagar derechos de autor. E

incluso, incluyéndolo en la reducción de la factura energética que planea su Ministerio de Hacienda. Así es nuestro presidente. Un individuo que arrampla con cuanto le favorece y adjudica los fallos a los demás, incluidos sus colaboradores. ¿Acaso no los ha puesto ahí para eso?

La medida abaratará sin duda la factura de la luz, pero en modo alguno saldrá gratis. Los presupuestos generales del Estado son sólo elásticos en apariencia. Lo que deja de ingresarse por un lado hay que buscarlo por otro, que en este caso sólo puede ser la 'transición verde' o las energías limpias. O aumentando la deuda pública, que anda por los billones y hará imposible cerrar el año de bajo del 3 por ciento de déficit exigido por Bruselas. Hay incluso otro efecto, que podríamos llamar 'factor Sánchez' al darse en cuantías ocurrencias suyas que terminan resultándonos más caras de lo previsto, o ni mucho menos tan baratas como las presentó. Me refiero a que el notable abaratamiento del gas puede hacer que muchos españoles se decidan por él y traiga una posterior subida de precio pese al recorte del IVA. Con los carburantes empieza a darse en las gasolineras, y la destrucción de 190.000 empleos en agosto, con 40.000

personas más en el paro, anuncia un otoño cruel.

Aunque a mí lo que más pavor me causa es su salto a televisión. La Moncloa anuncia que el lunes, seis ciudadanos, no sabemos cómo habrán sido elegidos, harán observaciones y preguntas que el presidente responderá en conjunto, sin llegar nunca a la tertulia. Se ve que la idea inicial de recorrer el país con mítines, como el que tuvo lugar ayer en Sevilla, para dar vuelta a las encuestas mete miedo y buscan el refugio de una radio o televisión gubernamental.

Pedro Sánchez debería aprender aquel otro refrán inglés, que ha contribuido bastante más a la riqueza de ese país. Me refiero a 'There is not gain without pain', 'No hay ganancia sin dolor', literalmente, o lo que es lo mismo, 'te ganarás el pan con el sudor de tu frente', en este caso literariamente.

El dinero regalado se gasta sin darse cuenta. El logrado con esfuerzo lo gastamos con mucho más sentido. Puede que en ello esté la mayor diferencia entre izquierda y derecha. «El dinero del Estado no es de nadie», dijo una vicepresidenta de Zapatero y de Sánchez. Así le salieron las cuentas al primero, que el segundo imita. ¡Cómo se nota que nunca han ganado el pan como autónomos!

Inestabilidades: nubarrones, sequía y el general invierno

● La noticia del verano ha sido, paradójicamente, el calor ● Pedro Sánchez encara el curso político volcado en la calle y con las municipales como telón de fondo ● Feijóo, a consolidar la idea de que será el próximo presidente ● Llega el otoño de los indultos, esa patata caliente

El verano 2022 no ha venido con serpiente adosada. No ha hecho falta: la noticia ha sido el calor. Parece paradójico, pero no lo es. Este calor de este largo verano —la serie de datos extremos comenzó en junio— no ha sido el calor normal de un verano, por más que precisamente en Andalucía convivimos desde el principio de los tiempos con las elevadas temperaturas. Éste es un calor distinto, apocalíptico. Le adeudamos el impagable servicio de trasladar a nuestras vidas esas advertencias que los científicos llevan años haciendo y que algunos creen que son conjeturas de climatólogos aburridos. Si no hemos aprendido algo, si no nos hemos asustado aunque sea levemente al intuir el infierno por venir, si no invertimos la tendencia de emisión de gases invernadero y nos ponemos con las demás tareas imperativas; o, al menos, si no nos hemos asustado al recibir la factura que nos deja el uso imprescindible del aire acondicionado, igual es que no hemos comprendido nada.

42 DÍAS DE OLAS DE CALOR

Entre julio y agosto España ha estado 42 días sometido a olas de calor, según datos oficiales de la Agencia Estatal de Meteorología. Es la peor serie conocida, muy por encima de la de 2015, cuando el calor extremo nos afectó 29 días. Pero es que la primera fue el 12 de junio, duró una semana y afectó a 39 provincias. La segunda se prolongó durante 18 días, entre el 9 y el 26 de julio. Y la tercera, la primera quincena de agosto, duró dos semanas. Los números son terribles. Los expertos advierten de que estas olas irán aumentando por el calentamiento. Ítem más: en el Reino Unido por primera vez la temperatura ha alcanzado los 40 grados, un valle del Guadalquivir en Picadilly Circus.

Los incendios van a más, cuesta más extinguirlos y arrasan más superficie. La consecuencia directa e inmediata de todo esto es que estamos ante la que puede ser la peor sequía en 500 años. Echar un vistazo al gráfico de los embalses



Imagen reciente del embalse de Guadalquivir, en la provincia de Cádiz, muy afectado por la falta de precipitaciones.

es desolador: por debajo del 37% de reservas en el total peninsular, con zonas de Andalucía que frisan el 22%. Éste no es el calor de siempre ni son las consecuencias de siempre y quienes lo sufren son unos quejicas sin memoria. Ésos son argumentos de cuñados irresponsables. Nunca esperábamos que el calor —este tipo de calor— fuera la noticia del verano. Pero es que igual es la noticia de nuestras vidas.

OTROS NUBARRONES DE SEPTIEMBRE

Septiembre llega con nubarrones negros. Las cosas de comer han sustituido rápidamente a la pandemia en la lista de preocupaciones compartidas. El primer hito es el posible empeoramiento del cuadro económico y la incierta duración de un nuevo periodo de

vacas flacas. La inestabilidad política española es el segundo asunto. Aunque se trate, en realidad, de una inestabilidad estable: el Gobierno de Pedro Sánchez sigue sacando adelante leyes —la última ha sido la ley del *Sólo sí es sí*— con la mayoría parlamentaria con la que inició la legislatura. Avanza, aunque las más de las veces se parezca a Shackleton atravesando la Antártida de punta a punta y en chancas. Un tercer nubarrón negro negro negro se ha ido formando en el ámbito judicial. Con un CGPJ que cumple cuatro años caducado, en espejo de una institucionalidad política alicorta, y un TC que se va a renovar tras una microcirugía legislativa de urgencia. Llega el otoño de los indultos a los políticos condenados por los ERE en Andalucía.

DE AQUELLA UCRANIA ESTOS LODOS...

Los expertos sólo se ponen de acuerdo en la incertidumbre, aunque no hay un solo augurio que reconforte. La marcha de la economía será el factor de incidencia clave en la política nacional. La ecuación parece imposible de resolver con éxito: guerra en Europa, crisis energética, enfriamiento general de la economía, inflación desbocada, subida de tipos de interés, contracción de la demanda, rotura de las cadenas de producción y distribución de materias primas, la industria alemana en problemas por el gas ruso y la UE corrigiendo a la baja las previsiones de crecimiento. EEUU ya entró técnicamente en recesión en julio al encadenar dos trimestres con crecimiento negativo del PIB (0,4 y 0,2). Aparentemente en España

las señales de crisis son menores —la inflación se ha moderado levemente en agosto: cuatro décimas— aunque todo indica que el éxito de la temporada turística tiene dopada a la economía y es un espejismo. Especial atención a la creación de empleo en España y variables clave como la negociación entre sindicatos y patronal para adecuar los salarios a la inflación. Un asunto en el que la ministra de Trabajo, Yolanda Díaz, ha entrado alentando una huelga si es necesario, algo que no se espera de un ministro de un país serio. Para empezar el curso, el presidente Sánchez ha marcado territorio anunciando una rebaja del IVA del gas del 21% al 5%, una propuesta que ya había hecho el PP. La factura de la calefacción sustituye a la del aire acondicionado.

DE LAS MUNICIPALES A LAS GENERALES

Este curso político que comienza formalmente esta semana es la recta final hacia las elecciones generales de finales de 2023 con meta volante en las municipales de mayo, que pueden provocar otra crisis de Gobierno para colocar a algunos ministros de candidatos a alcaldes. Los partidos están en modo electoral, aunque con prioridades y ritmos diferentes.

El Gobierno afronta algunas tareas clave: la aprobación de sus terceros presupuestos, la recuperación de la calle —más que pérdida, apenas encontrada— y en invertir las proyecciones adversas de las encuestas. Quien gane las municipales, sobre todo si es un triunfo contundente, habrá puesto el pie más cerca de la meta de gobernar España a partir de 2024. El PP lo ha apostado todo a consolidar la idea del cambio y de que Feijóo será el próximo presidente. Pero más allá de esta estrategia tiene también sus tareas pendientes.

El curso comienza con un aperitivo estupendo: el cara a cara Sánchez-Feijóo el martes en el Senado. El Gobierno ha reaccionado con inteligencia al envite del PP. Sánchez se presta a un debate sobre el plan de ahorro energético. Demuestra así no temer el debate con el líder de la oposición y tiene una oportunidad para salir airoso dado que Feijóo ha tenido varios tropiezos en el conocimiento y manejo de los datos y no parece controlar aún los mandos de la política nacional. El líder gallego cubre así su gran déficit al no estar presente en el Congreso, lo que le hurta el chequeo contante con el presidente. Pero en realidad es Feijóo

@AMKODIC

quien arriesga menos, aunque el PP haya colocado ya el primer saco terrero criticando que no se trate de un debate de política general. La economía –y especialmente la crisis energética con sus derivadas– no es otra cosa que política general. Vamos, que Feijóo podrá hablar de lo que quiera durante 15 minutos y cinco de réplica.

PEDRO SÁNCHEZ: A LA BÚSQUEDA DEL APRECIO

Ha sido desde el principio Sánchez un presidente frío. Con más éxitos políticos en sus pactos, leyes y conformación del Gobierno que en el aprecio popular. Y con más prestigio fuera que en casa. Diríase que no es un presidente que caiga bien. No hay que ser incautos: desde que venció a Susana Díaz en primarias y constituyó el Gobierno con UP y demás apoyos heterogéneos (independentistas y *abertzales*) tenía muchas paletas para ser sistemáticamente laminado. Está siendo un presidente alejado de la calle pese a haber legislado para la calle. Frialidad y lejanía. Curioso en un político de izquierdas que ha volcado su producción gubernamental en paliar los efectos de la crisis –pandemia y crisis energética– en las familias más vulnerables. Pero le falta calor. No permea, por lo que la estrategia del PSOE es volcarse en la calle. Suele ser más eficaz tener una estrategia sostenida durante todo el mandato que actuar

ahora compulsivamente, pero en cualquier caso no tienen otra. El reto presupuestario es decisivo. Parece posible que saque adelante su tercer presupuesto. Con UP ya ha pactado el techo de gasto y con ERC las cosas han vuelto a fluir desde la apertura de la mesa de diálogo de Cataluña en julio.

Los presupuestos son clave para embocar lo que queda de legislación en dinero público con programas y acciones de sesgo progresista para combatir y amortiguar una vez más los efectos de la crisis. Con UP las cosas están alineadas, especialmente desde la decisión de cobrar impuestos extra a los bancos y las empresas de energía. Añadan que durante el otoño la coalición tendrá la argamasa ideológica de tres leyes cargadas de una mirada de izquierdas: la ley del aborto, la reforma de la ley mordaza y la ley de la memoria. Los socialistas no dan por perdido nada y van a utilizar los presupuestos y su capacidad de marcar la agenda. Y deberán esforzarse especialmente en la ejecución de los fondos Next Generation, clave de bóveda de lo que queda de mandato.

Los 14 meses que restan hasta las generales es un camino que puede hacerse muy largo a la oposición, sobre todo si los sabios *monclovitas* abandonan el trazo grueso y se abonan a la *finenza* cuando quieren deteriorar la figura de Feijóo. Pasan del ce-

ro a infinito. De no responder a nada a salir de diez en diez. Los argumentarios, el discurso de madera y los ministros atacando en tropel ya no sirve ni tiene crédito. Este tiempo requiere pausa, microcirugía, segmentar las críticas, elegir la coyuntura adecuada y mucha inteligencia.

FEIJÓO: DESCONTANDO LA VICTORIA EN 2024

El líder del PP tiene a favor las encuestas y en contra la dinámica que él mismo ha impulsado. Los sondeos demuestran el deterioro de Sánchez tras la gestión de una pandemia y una crisis económica de envergadura, factores que se suman al rechazo de sus alianzas. En contraposición y sin más alternativas, Feijóo se eleva a la posi-

ción de favorito. Pero para ganar unas elecciones hace falta uno en disposición de perderlas y otro en disposición de ganarlas. Ninguna de las dos condiciones están consumadas. Feijóo tiene que decidir si quiere ganar desde la moderación o desde la radicalidad. El discurso lo conocemos, pero la acción política lo contradice. Por mucho que se repita, un discurso no cala si los hechos no acompañan. El pacto autorizado con Vox es un precedente que legitima que muchos crean saber qué puede pasar si necesita los votos de Abascal. Y la moderación no se alcanza rechazando cada iniciativa del Ejecutivo ni utilizando a ETA para calentar a sus votantes. El PP yerra quedándose fuera de un plan de ahorro energético en una coyuntura crítica, aunque el Ejecutivo no ayude con el interés de presentar a un líder de la oposición radical. Pero ése es el juego y el PP debería saber zafarse de las añagazas y enmendar, mejorar y apropiarse de cuanto medida beneficie a los españoles. Si es presidente no lo será sólo por beneficiarse del deterioro de Sánchez sino porque los españoles entiendan que tiene un proyecto alternativo, sólido, fiable y de interés general para España. Aún no lo hemos visto.

También tiene que vigilar su frente interno: le interesa más *juanmismo* y menos *ayusismo* si busca las coordenadas del centro. Y además, deberá evitar que el dis-

curso diferenciado y radical de Ayuso, que sólo responde a su propia agenda, provoque otro cortocircuito como el de Casado, aunque la impericia del equipo desajustado de Génova contribuyera notablemente a avivar el incendio. También tiene ruidillos que opacar en Navarra, La Rioja o Asturias, donde él ha contribuido al lío con la peregrina idea de rescatar a Álvarez Cascos, un político que terminó batallando contra el propio PP y que aún tiene un juicio pendiente por apropiación indebida de 300.000 euros del partido que fundó. Tiene faena Feijóo. Los ciclos políticos no cambian solos, hay que empujarlos un poquito.

EL FRENTE JUDICIAL

Cuatro años lleva caducado el CGPJ. Esta anomalía es un atropello al funcionamiento de las instituciones y a la Constitución. El PP debería tener una estrategia inteligente. Pero la única estrategia es que parezca que quiere desbloquearlo, pero sin desbloquearlo. Se juega mucho con los juicios pendientes. Mientras, tinta de calamar. Se alimenta el enredo hasta el infinito de forma que esto se convierta en un marasmo, en una madeja que no se puede desliar con el objetivo de que nadie sepa por dónde va la bola. Así, el PP bloquea la renovación del gobierno de los jueces. El Gobierno introduce una enmienda en la ley orgánica del poder judicial para que el CGPJ elija antes del 13 de septiembre a dos magistrados del TC. Uno será progresista y el otro conservador, a los que se sumarán los otros dos que designe el Gobierno y que serán progresistas, lo que dará un vuelco al Constitucional. Ahora Feijóo exige al Gobierno que renuncie a los nombramientos del TC si quiere volver a dialogar sobre la renovación del CGPJ, como si no fuera condición indispensable institucional el diálogo y obligación constitucional el desbloqueo. Política española en versión camarote de los hermanos Marx.

INDULTOS, ESA PATATA CALIENTE

Será este otoño cuando presumiblemente el Gobierno se pronuncie sobre el indulto a Griñán. El precedente de haber indultado hace sólo un año a los condenados separatistas coloca al Gobierno en un imposible. ¿Cuál sería el criterio para indultar a Junqueras, Romeva o Cuixart y no indultar a Griñán? Y quien lleva esperando meses es Pedro Pacheco, ex alcalde de Jerez, ya en libertad tras haber estado tres años y medio en la cárcel por haber contratado a dos asesores municipales que trabajaban para el partido en vez de personarse en su puesto de trabajo. No quiere el indulto para evitar la cárcel, que ya cumplió, sino para eliminar la inhabilitación para ejercer cargo público y para ser restituido normalmente. ¿Cuál sería el criterio para indultar a Griñán y no a Pacheco?



Pedro Sánchez. EFE

► SANIDAD

El sector privado reafirma su compromiso con la innovación

● IDIS subraya la percepción de la población general y los niveles de satisfacción

Redacción

“La apuesta que el sector sanitario privado viene haciendo por la mejora continua y por la incorporación de la innovación ha llevado a que la población general considere hoy a la sanidad privada como parte del sistema sanitario y a que las valoraciones de sus usuarios crezcan año a año, con niveles de satisfacción muy relevantes”: así lo asegura Marta Villanueva, directora general de la Fundación IDIS, en referencia a los datos de la Encuesta de la Sanidad Privada en España: Percepción del sistema sanitario -presentada el pasado mes de junio-, que desarrolló SIGMA DOS para la Fundación IDIS (Instituto para el Desarrollo e Integración de la Sanidad) y que mostraba cómo el 83% de los usuarios de la sanidad privada están entre satisfechos y muy satisfechos con los servicios que presta; en concreto, con la consecución de citas (79%), el acceso a pruebas diagnósticas (81%), la atención en consultas externas o centros de especialidades (80%) y en urgencias (63%).

Este trabajo iba más allá de la valoración concreta del sector privado, puesto que ahondaba



El acceso a pruebas diagnósticas es uno de los elementos analizados en la Encuesta de la Sanidad Privada en España. ARCHIVO

Marta Villanueva
Directora Fundación IDIS

La cooperación y el aprovechamiento de recursos son clave para la mejora del sistema”

en otros aspectos globales sobre sanidad para conocer la percepción de los españoles, con o sin seguro privado de salud. “El hecho de que un sondeo represen-

tativo como este muestre esa percepción de integración del sistema sanitario por parte de la población es muy relevante y coincidente con una de las demandas que viene realizando la Fundación IDIS, donde entendemos que el trabajo conjunto, la cooperación y el aprovechamiento de todos los recursos son elementos clave para la mejora del sistema sanitario”, ha añadido Marta Villanueva. En este sentido, hace mención a los aspectos que la población considera importantes, reflejados en la

propia encuesta, como son la innovación y la financiación adecuada, a los que los ciudadanos dotan de mayor protagonismo: un 95,2% de los españoles ve necesario, muy necesario o bastante necesario que el Gobierno incremente los recursos destinados a salud y sanidad. Y el 96,9% opina que es necesario impulsar el desarrollo e implantación de las innovaciones que la ciencia nos ofrece para mejorar el acceso a la asistencia sanitaria, los tiempos de espera y la atención a los pacientes.

Regulación de las casas de apuestas, un paso en un desierto sin ley 'online'

● Se mantiene el área de protección de los 150 metros de distancia de centros educativos

A. Fernández

Las comunidades autónomas no tienen competencias en el juego *online* de ámbito nacional (un grave problema teniendo en cuenta el importante aumento de jóvenes adictos a esta fórmula de juego), pero sí en el juego presencial, siendo precisamente éste el que ofrece mayores garantías en cuanto a su uso responsable, ya que está prohibida la entrada de menores en los establecimientos de juego. Existen igualmente prohibiciones y limitaciones al juego presencial de aquellas personas que están incluidas en el Registro de Interdicción al juego.

En la pasada legislatura (2019-2022), después de las reuniones con todos los actores implicados en el ámbito de juego –el sector empresarial con implantación física en Andalucía, la Federación de Jugadores Rehabilitados de Andalucía (FAJER), Sindicatos mayoritarios y la Administración, tanto la reguladora de sector de juego, como el Instituto Andaluz de la Juventud y el Servicio Andaluz de Salud–, del análisis exhaustivo de la normativa vigente, de la Jurisprudencia y de analizar las necesidades y líneas de mejora, la Consejería de Economía, Hacienda y Fondos Europeos consensuó y diseñó una hoja de ruta al respecto.

Así, se buscó el equilibrio entre la libertad de empresa (con 5.000 trabajadores en Andalucía), la libertad personal al ocio, y protección de los colectivos más vulnerables, como son los menores, jóvenes y las personas con problemas de adicción al juego.

Mediante Decreto-ley 6/2019, de 17 de diciembre, por el que se modifica la Ley 2/1986, de 19 de abril, del Juego y Apuestas de la Comunidad Autónoma de Andalucía se modificó la Ley de Juego, ya que se precisaba de una vigilancia y un mayor control por parte de las empresas que



Salón de juegos.

operan los establecimientos donde se realiza el juego.

Así, en las infracciones calificadas como muy graves la sanción se establece de 10.000,1 euros a 300.000 euros, (antes de 600 a 10.000). En caso de reiteración de la infracción, se procederá a la clausura del local. Entre estas infracciones muy graves, se encuentran: Permitir el acceso desde el exterior a los locales o establecimientos de juego o apuestas, así como permitir su práctica a menores de edad y las personas inscritas en el regis-

Las empresas que incumplan la ley serán sancionadas con hasta 300.000 euros

tro de autoprohibidos; el incumplimiento de los horarios de apertura y cierre, y efectuar publicidad de los juegos y apuestas o de los establecimientos en los que estos se practiquen, salvo autorización previa.

También se adoptan nuevas medidas de prevención del juego

en personas menores de edad, estableciendo un régimen de distancias mínimas respecto de los accesos de centros educativos de enseñanza reglada no universitaria, estableciéndose para los salones de juego de nueva apertura una distancia mínima de 150 metros radiales respecto de los accesos de entrada a los referidos centros docentes.

Por su parte, el Ayuntamiento de Sevilla fija un límite de 150 metros para la implantación de salones de juego y casas de apuestas respecto a centros docentes. Es la misma distancia que propone la Junta de Andalucía en el nuevo Decreto para regular esta actividad, con lo que el municipio actúa en consonancia con las previsiones de la administración autonómica.

La modificación inicial del PGOU que permite ese alejamiento para proteger a niños y adolescentes, aprobada en el Pleno por PSOE y Adelante Sevilla con la abstención de PP, Vox y Ciudadanos, desecha cualquier petición de licencia para estos negocios si no respetan el perímetro, tras haber expirado la moratoria de 15 meses que impedía en la ciudad cualquier nueva apertura, reforma o ampliación.

La ministra de las huelgas

La vuelta del veraneo ha pillado a la mayoría mirando el euro por culpa de la inflación; los más informados, convertidos en profetas de algún desastre económico, sin más alternativa que parálisis o recesión; los más sensibles, asustados ante los signos del cambio climático, que o nos ahoga en el calor, o seca los pantanos, o hace caer piedras del cielo; los hipotecados, mirando el Euribor; los expertos, enfrentados a la nueva guerra, que es la energética; los políticos, diseñando estrategias para destruir al adversario. No hay nada socialmente más justo que reclamar que los salarios sean suficientes para anular los efectos de la inflación. Tampoco hay nada más razonable que exigir una fuerte subida del SMI, porque quienes más sufren son quienes tienen dificultades para llegar a fin de mes. Económicamente, la mayoría de las empresas no están en condiciones de afrontar esas subidas y un fuerte aumento de salarios aliviaría temporalmente la vida de los más débiles, pero agravaría todavía más la inflación. Ese es el drama de este país y de toda Europa. En ese escenario, el hecho político más insólito lo vuelve a protagonizar la ministra y vicepresidenta segunda Yolanda Díaz. De forma increíble, una

miembro del Gobierno alienta huelgas en público. No participará personalmente en ninguna, según confesión propia, pero respalda y estimula todas las que convoquen los sindicatos.

ARTURO FERNÁNDEZ RUBIO
SEVILLA

Trabajo quiere aprobar el subsidio para empleadas del hogar el próximo martes

El Gobierno tratará que la patronal dé "su respaldo" al Estatuto del Becario antes de aprobarlo

Efe

El secretario de Estado de Empleo, Joaquín Pérez Rey, aseguró ayer que el Ministerio de Trabajo quiere aprobar el subsidio para empleadas del hogar en Consejo de Ministros "cuanto antes, si fuera posible en el del próximo martes".

En la comparecencia de ayer para comentar los datos de empleo y paro, Pérez Rey explicó que la intención del Gobierno es regularizar la situación de las empleadas del hogar con el subsidio y para evitar otras discriminaciones "que han venido sufriendo históricamente".

La ministra de Trabajo, Yolanda Díaz, aseguró ayer que lleva desde febrero "trabajando en una norma que tiene para mí una especial re-

levancia porque son mujeres en su mayoría y se estaban vulnerando sus derechos".

"Por fin el Gobierno da un paso adelante, no solo tendrán derecho al desempleo, sino que van a acceder al compendio de derechos ordinarios que tienen los trabajadores en el ejercicio profesional", añadió.

El Pleno del Congreso ratificó el pasado mes de junio el convenio 189 de la Organización Internacional del Trabajo (OIT) que amplía los derechos de las empleadas del hogar, entre otros, la protección por desempleo.

Asimismo, establece que, como los demás trabajadores en general, deberán disfrutar de condiciones de empleo equitativas y condiciones de trabajo decente, así como de una remuneración mínima del salario mínimo interprofesional (SMI), limitando los pagos en especie, algo que ya se está aplicando en España y vigilando su cumplimiento.

Estos cambios en el sistema de



Una empleada de hogar trabaja en Málaga.

JAVIER ALBIZANA

empleadas del hogar implican además modificaciones en cuanto a las cotizaciones sociales que abonan las familias, tal y como ha explicado también este viernes el secretario de Estado de Seguridad Social, Borja Suárez.

"El Gobierno es consciente del

impacto que esto puede tener en las economías familiares, donde hay una contratación de este tipo, y es un elemento a tener en cuenta en la concreción final de esta medida", dejó claro Suárez.

El ministro de Inclusión, Seguridad Social y Migraciones, José Luis

Escrivá, ya explicó a Efe que estos cambios dotarán a las empleadas del hogar de una protección por desempleo, pero sin que ello suponga "un aumento de coste para las familias, los empleadores".

No obstante, añadió que aprovechará la ocasión para que el régimen de cotización resultante sea "más fino" y que en las bonificaciones y reducciones que actualmente se aplican a las cuotas se tengan en cuenta no sólo las condiciones familiares (número de hijos, entre otras) sino también "la situación de renta y patrimonio de las familias".

Actualmente hay una bonificación del 45% en la cotización por contingencias comunes en el sistema especial de empleadas del hogar para familias numerosas.

El secretario de Estado de Empleo explicó además que el Estatuto del Becario "estaba muy ultimado antes de vacaciones, con un consenso entre Gobierno y sindicatos", pero que quiere dar "una nueva oportunidad al diálogo social". De esta forma, convocará la semana que viene la mesa de negociación con el objetivo de lograr que la patronal "de su respaldo" al estatuto y, tras esa reunión, tomar la decisión de sacar adelante el estatuto.