



CONFEDERACIÓN DE  
EMPRESARIOS  
DE SEVILLA

# **RESUMEN DE PRENSA**

**2 de Diciembre de 2022**

# ÍNDICE

#	Fecha	Medio	Titular	Tipo
---	-------	-------	---------	------

## ASOCIADOS CES

1	02/12/2022	ABC Sevilla 43	Escrivá seguirá adelante con la reforma de las pensiones pese al rechazo de patronal y sindicatos	Escrita
2	02/12/2022	Diario de Sevilla 9	Los alojamientos turísticos prevén superar el 80% en el puente de la Consti...	Escrita
3	02/12/2022	ABC Sevilla 12-13	Peinan Las Vegas en busca de la marihuana que deja sin luz al barrio	Escrita
4	02/12/2022	Diario de Sevilla 29	población emprendedora	Escrita

## ACTUALIDAD ECONÓMICA DE SEVILLA

5	02/12/2022	ABC Sevilla 15	El Ayuntamiento descarta aplicar el Plan Respira Sevilla el próximo 1 de en...	Escrita
6	02/12/2022	Diario de Sevilla 44	Moreno sitúa a Andalucía como una de las regiones más competitivas en renovables	Escrita
7	02/12/2022	ABC Sevilla 28	Juan Espadas pide a la Junta volver a cobrar Patrimonio y Sucesiones	Escrita
8	02/12/2022	Diario de Sevilla 30	Juan Espadas reclama a la Junta que consolide 12.000 empleos del SAS	Escrita
9	02/12/2022	ABC Sevilla 43	Más de un tercio de los coches vendidos en Andalucía es ya de combustibles alternativos	Escrita
10	02/12/2022	ABC Sevilla 16	La Plaza de San Francisco volverá a ser el eje central de la Navidad	Escrita
11	02/12/2022	Diario de Sevilla 7	Una catedral de 16 metros iluminará la plaza de San Francisco en Navidad	Escrita
12	02/12/2022	ABC Sevilla 27	Sánchez, solo en su visita para vender el plan del parque	Escrita
13	02/12/2022	Diario de Sevilla 48	Agro Sevilla ya vende aceitunas en España tras 45 años de exportación	Escrita
14	02/12/2022	ABC Sevilla 17	La ciudad de Sevilla proclama a sus Reyes Magos de 2023	Escrita
15	02/12/2022	ABC Sevilla 29	La Audiencia de Sevilla, atascada, señala juicios del caso ERE para 2025	Escrita
16	02/12/2022	Diario de Sevilla 20	Sevilla presume de su Renacimiento	Escrita
17	02/12/2022	Diario de Sevilla 6	La Policía Local lleva este otoño casi 400 multas a usuarios de patinetes	Escrita
18	02/12/2022	Diario de Sevilla 8	Metro pondrá trenes dobles para ofrecer más plazas en Navidad	Escrita
19	02/12/2022	Diario de Sevilla 11	Simulacro de incendio en el Alcázar	Escrita
20	02/12/2022	Diario de Sevilla 5	PALMAS Y PITOS	Escrita
21	02/12/2022	ABC Sevilla 22	Tres testimonios de superación y esfuerzo dan una enseñanza de vida a 3.000...	Escrita

## MÁS NOTICIAS EMPRESARIALES

22	02/12/2022	ABC Sevilla 42	El Banco de España no encuentra beneficios extra en las empresas	Escrita
23	02/12/2022	Diario de Sevilla 47	BBVA mejora un poco su previsión de crecimiento para 2023	Escrita
24	02/12/2022	ABC Sevilla 4	PENSIONES, UN PLAN IMPOSIBLE	Escrita
25	02/12/2022	ABC Sevilla 40-41	Cepsa invertirá 3.000 millones de euros en hidrógeno verde	Escrita
26	02/12/2022	ABC Sevilla 33	La mayoría de gobierno acelera la derogación de la sedición	Escrita
27	02/12/2022	Diario de Sevilla 49	Bolsas	Escrita

## **ASOCIADOS CES**

# Escrivá seguirá adelante con la reforma de las pensiones pese al rechazo de patronal y sindicatos

► Los agentes sociales instan al Gobierno a buscar apoyos en el Pacto de Toledo

GONZALO VELARDE / SUSANA ALCELAY MADRID

El Gobierno tomó ayer el pulso a los agentes sociales del grado de aceptación sobre las medidas propuestas a comienzos de esta semana para la segunda parte de la reforma de pensiones que debería de estar aprobada antes del 31 de diciembre para cumplir con el calendario comprometido con Bruselas. La toma de contacto, no obstante, no pudo ser más fría. El ministro de Seguridad Social, José Luis Escrivá, constató su soledad y la ausencia de apoyos para la ampliación de los años cotizados para el cálculo de la pensión y el destope de las bases máximas de cotización.

Concretamente, en la segunda reunión celebrada ayer después del largo periodo de incomunicación –antes del encuentro del pasado lunes el último contacto se había producido el 12 de septiembre– los empresarios manifestaron al Gobierno el rechazo a la senda de destope de cotizaciones, planteada para un horizonte de 25 años, y con un incremento del 30%. Se pretende con esta operación llegar a los 70.000 euros de base máxima de cotización en 2050.

Aunque en este punto el Gobierno sí ha encontrado cierto respaldo por parte de los sindicatos, el destope de las bases máximas de cotización, y más aún tras proponer una senda de subida de la pensión máxima diez veces menor, los empresarios han puesto pie en pared. «Esta medida rompe



El ministro de Seguridad Social, José Luis Escrivá // JAIME GARCÍA

el principio de contributividad, ya que mientras la cotización se incrementa cerca del 30% en 25 años, la pensión que se cobrará sube alrededor del 3%», explican fuentes de la patronal empresarial CEOE. Esta medida, consideran, «quiebra también el principio de equidad intergeneracional porque se carga sobre una sola generación». Y además, denuncian el incremento del coste salarial para las empresas sobre todo en puestos de mayor cualificación, lo que frena la captación de talento.

«No comprendemos el papel de los interlocutores sociales en este proce-

so», apuntaban a ABC fuentes cercanas a la negociación tras la reunión en la que ambas partes de los agentes sociales instaron al Gobierno a buscar el apoyo de los partidos políticos en el Pacto de Toledo antes de presentar propuestas sobre las medidas mencionadas.

Ambos, patronal y sindicatos, consideran que una de las medidas, la de ampliar los años de cotización para el cálculo de la pensión no forma parte del mandato que la comisión parlamentaria trasladó al Gobierno con el apoyo casi unánime de las formaciones políticas.

De hecho, tras la reunión, desde los sindicatos comunicaron a este medio que no es que haya un desacuerdo sobre el punto de elevar de 25 a 30 los años de cotización para el cálculo de la pensión, sino que «no se va a negociar una medida» que no se encuentra en las recomendaciones del Pacto de Toledo.

**La Seguridad Social convoca la mesa de negociación el día 12 para buscar un apoyo 'in extremis' a la segunda parte de la reforma**

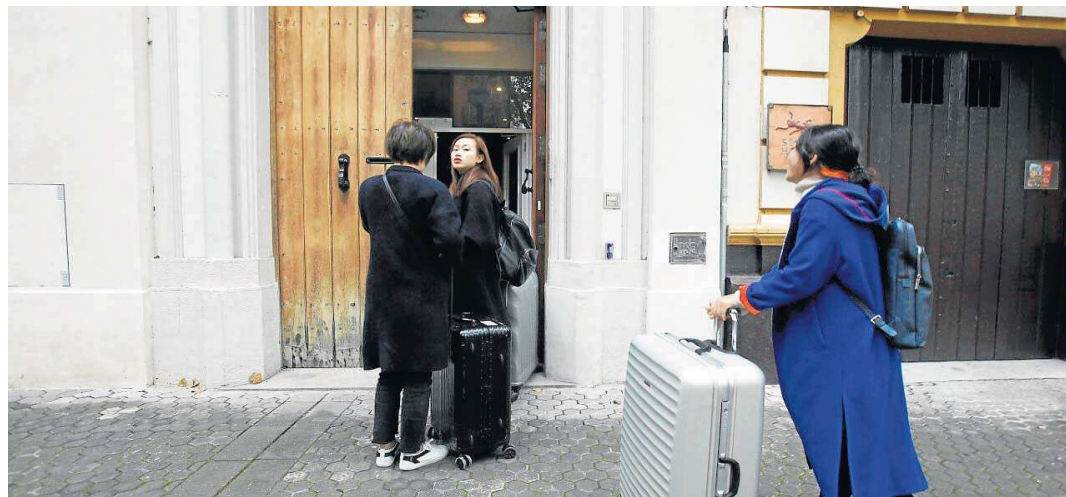

Turistas a las puertas de una vivienda turística.

JOSÉ ÁNGEL GARCÍA

**R. S.**

Las viviendas y apartamentos turísticos de Sevilla capital esperan superar la semana que viene el 80% de ocupación debido al puente de diciembre, fecha siempre de sumo interés para el turismo nacional. Según los datos de la Asociación de Profesionales de Viviendas y Apartamentos Turísticos de Andalucía (AVVAPro), en la capital andaluza la ocupación será parecida a la del año pasado y con un precio medio superior a 2019, en prepandemia.

La estancia media para este puente es de tres días y de cinco a siete noches para Navidad, según las búsquedas y reservas ya hechas. En Andalucía, las reservas de los alojamientos turísticos se están realizando con una media de 30 días de antelación, y la estancia media es superior a siete noches en las reservas de los últimos seis meses. Actualmente la mayoría de las búsquedas en la comunidad son del 4 al 8 de diciembre, por lo que parece que, para las viviendas y apartamentos turísticos, los viajeros sí se plantean hacer el puente completo. La mayoría de reservas son de tres a cinco noches.

El precio en Andalucía es parecido a los valores prepandemia de 2019, aunque la estancia se alarga,

# Los alojamientos turísticos prevén superar el 80% en el puente de la Constitución

● La estancia media es de tres días y, para la Navidad, de cinco a siete noches por persona con un precio medio superior al de 2019

por lo que el gasto total es mayor. También se aprecia que aumentan las búsquedas para Navidad, con un incremento de más del 10% para las fechas desde el 26 de diciembre al 1 de enero. La mayoría de las reservas realizadas para las fechas navideñas son de tres a cinco noches, pero también son importantes las reservas de 7 a 14 noches.

El sector de los alojamientos turísticos espera generar más de 1.800 millones de euros en Andalucía este año y es un pilar dinamizador fundamental del turismo y de la economía de la región. La comunidad autónoma cuenta con 91.000 alojamientos turísticos y

con 483.472 plazas, y recibe en torno al 45% de todas las reservas de estas características en España.

El 50% de todas las plazas de alojamientos de Andalucía son viviendas y apartamentos turísticos además de casas rurales, lo que da una idea de la enorme trascendencia de este sector para la economía de la región. El alojamiento turístico supone sólo el 1,62% del parque de viviendas de Andalucía, y el 78% de las viviendas turísticas se usan sólo un mes al año como segunda vivienda.

El mercado de la vivienda y apartamento turístico suele producir un cliente satisfecho y fiel,

con gran volumen de demanda y con un impacto muy positivo de generación de empleo, emprendimiento, innovación y oportunidades en el entorno más cercano, pues está comprobado que su estancia supone un impacto positivo en el comercio de proximidad como la restauración, el alquiler de coche y otros servicios, ya que seis de cada diez euros (el 60%) que gastan los visitantes se realizan en compras, productos y servicios del comercio local.

El gasto medio total de viaje por usuario de vivienda turística es de 2.051 euros. Desde la pandemia se ha incrementado la demanda de este tipo de alojamientos entre un 40% y un 60% por la sensación de seguridad, privacidad e intimidad que proporciona. Otro efecto positivo de los alojamientos turísticos es que ayudan a la desconcentración de áreas saturadas (el

48% de los usuarios eligen alojarse en las afueras) y la desestacionalización de la demanda.

Esta modalidad provoca, además, la rehabilitación de edificios y la generación de riqueza con estos trabajos (el 78% de los propietarios de viviendas turísticas han hecho alguna reforma), y la insta-

El gasto medio total de viaje por usuario de vivienda turística es de 2.051 euros

lación de domótica y soluciones inteligentes y de ahorro energético, lo que aporta innovación y sostenibilidad al parque de viviendas. El alojamiento turístico es en definitiva un sector muy productivo y beneficioso que crea empleo, activa la economía de la ciudad y rehabilita edificios abandonados en todo el país.

En España existen unas 331.000 viviendas de este tipo, que representan el 30% del mercado del alojamiento regulado en España (más del 50% del mercado de viviendas turísticas de todo el mundo está en Europa).

Sobre AVVAPro, es una organización integrada por empresas, profesionales y propietarios dedicados a la gestión de viviendas turísticas en Andalucía, que tiene como objetivo dotar de competitividad y garantías de calidad a este segmento de alojamiento, en beneficio de sus usuarios y comunidad relacionada.

La asociación ostenta la representación, a través de sus miembros, de 9.500 viviendas turísticas y cerca de 45.000 plazas de alojamiento repartidas en toda Andalucía. Además, AVVAPro ejerce la defensa y promoción de los intereses generales y específicos de las viviendas turísticas en la región, formando parte de organizaciones como la Federación Española de Asociaciones de Viviendas y Apartamentos Turístico (FEVITUR), la Confederación de Empresarios de Andalucía (CEA), el Foro del Turismo de la Costa del Sol, el Plan8 de Sevilla y la Mesa de Turismo y Comercio del Ayuntamiento de Cádiz.

AVVAPro fomenta la contribución positiva de las viviendas turísticas a la economía.

# Peinan Las Vegas en busca de la marihuana que deja sin luz al barrio

- ▶ Los agentes registraron varias viviendas que sirven de puntos de producción y venta
- ▶ Llega una de las temporadas de alto riesgo de incendio en los transformadores por sobrecarga

SILVIA TUBIO  
SEVILLA

La Policía Nacional regresaba este jueves a la barriada Martínez Montañés para registrar varios narcopisos de los que se usan para la producción y venta de marihuana. La actuación policial se centró en bloques de las calles Viridiana y Utopía, en el mismo corazón de Las Vegas, la zona más marginal del Polígono Sur. Esta actuación policial coincide con un momento crítico en el barrio porque las temperaturas han descendido, la demanda eléctrica crece y los cultivos de marihuana ilegales hacen el resto. Tanto en Endesa como en las autoridades temen que vuelvan a saltar por los aires los transformadores que dan suministro a las barriadas.

La operación policial desplegada confirmaba, además, el regreso de una actividad que había decrecido por los problemas de suministro eléctrico de los últimos meses. Hay sectores de Las Vegas que estuvieron sin luz durante semanas hasta que a principios de junio, el juzgado Contencioso-Administrativo nº 1 de Sevilla dictaba medidas cautelares y ordenaba a la agencia andaluza AVRA y a Endesa que adoptara los medios necesarios para que se restableciera la luz para darle servicio a un cliente de la calle Edipo Rey que sí acreditó tener contrato en vigor y presentó una demanda en los tribunales.

Tras varias reparaciones por sucesivos incendios de transformadores, Endesa había decidido a principios de este año, después del último fuego, seguir invirtiendo en la zona de Las Vegas hasta que no se regularizara el suministro de las viviendas instalando contadores individuales, entre otras medidas. En esta parte, la mayoría de los inmuebles no están dados de alta como abonados de la compañía y a pesar de las campañas de concienciación de AVRA y Endesa, el nivel de contratación sigue siendo muy bajo.

Días después del auto judicial que

ADRIANO

## A oscuras

Hay signos indicativos de que en algunos bloques de las Tres Mil, el último barrio en las estadísticas de renta de España, todo el mundo tira la toalla. Los territorios comanches que recorría el famoso 'indio' de Las Vegas siguen siendo esa ciudad sin ley donde la costumbre es el enganche ilegal y la excepción que alguien pida contratar la luz. Un mundo oscuro en el que de vez en cuando el *sheriff* enciende la linterna.

ordenaba llevar de nuevo la luz a un sector de Las Vegas, Endesa instalaba el transformador pero la luz tardó más en llegar porque el cuarto de contadores de la finca del vecino había sido

## Barrios Hartos vuelve a salir a la calle para reclamar el fin de los apagones

La asociación Barrios Hartos, que protagonizó varios encierros en verano demandando mejoras en las infraestructuras que llevan la luz a las barriadas sevillanas, vuelve a la acción.

Ayer convocó una protesta en la puerta de la sede comercial de Endesa, en la calle Luis Montoto, para reclamar la puesta en marcha de todos los centros de transformación que prometió hace unos meses: «Endesa prometió doce transformadores.

vandalizado y AVRA tenía que acometer obras en la finca.

Desde el Comisionado del Polígono Sur señalan que durante esos meses de apagones se detectó que los clanes que controlan las plantaciones habían buscado otras zonas donde pudieran haber suministro eléctrico. La luz es esencial para el crecimiento de las plantaciones de interior de cannabis, que están encendidas las 24 horas del día. El consumo energético de un cultivo medio de los que se instalan en una vivienda equivale al de 80 pisos. Si en un mismo bloque, como ocurre en Las Vegas, se concentran varias plantaciones, se disparan los marcadores de los contadores.

### Más energía, más droga

Las viviendas registradas este jueves reciben la luz de dos equipos de transformación cuya capacidad duplicó Endesa el año pasado con el objetivo de evitar que volvieran a salir ardiendo en caso de sobrecarga. A preguntas de ABC la empresa confirma que los técnicos habían detectado en las últimas semanas «un incremento inexplicable del consumo». Unos datos que sólo podrían explicarse con la producción de marihuana; algo que habría verificado este jueves la Policía.

Esos dos transformadores están bajo el control de los propios clanes como pudo constatar este periódico en una visita realizada con los técnicos de Endesa. Uno de los equipos, ubicado frente a la calle Tristana, está cerrado con un candado que alguien colocó y que no pertenece a Endesa. Según confirmaron los propios técnicos, cuando se produce alguna avería, son los propios vecinos los que alertan al custodio de las llaves del cerro-

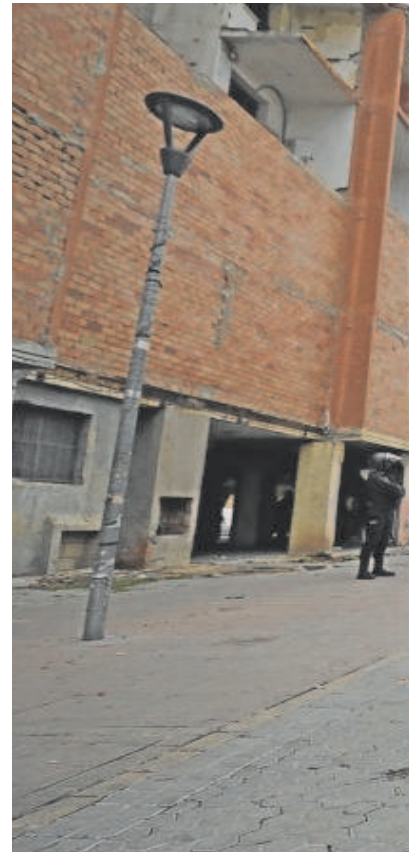

Varios agentes custodian la entrada de los inmuebles que fueron registrados este jueves // JUAN FLORES

jo para que acuda a abrir el centro de transformación. Los trabajadores de la compañía no hacen preguntas cuando les toca trabajar en las Tres Mil o Las Vegas y se limitan a resolver la incidencia lo más rápido posible.

Los bloques que fueron el epicentro de la redada de ayer están ubicados en una zona que arrastra hace décadas el problema del narcotráfico. Si antes se usaban muchas de estas viviendas públicas como puntos de venta de cocaína y heroína, además de fumadores; los clanes de la droga han ido ocupando los inmuebles que estaban vacíos y expulsando a los vecinos ajenos a este negocio para hacerse con el control de la barriada.

En la compañía admiten que en la Barriada Martínez Montañés como en otras zonas marginales de las Tres Mil Viviendas se ha entrado en un círculo vicioso de difícil solución. Las mejoras en la red de suministro son aprovechadas por los clanes para abastecer los narcopisos. Además, temen que con la llegada del frío las instalaciones se vuelvan a resentir al dispararse el consumo no regulado de luz. El temor a que las llamas vuelvan a devorar las inversiones realizadas en materia energética en el barrio está encima de la mesa.



En el número 2 de Edipo Rey llevan oficialmente sin luz desde febrero **si no fuera por los enganches ilegales**, pero sólo una familia ha solicitado la regularización

## Sólo una familia de un bloque pide darse de alta en la luz

medidas necesarias para que pudiera llegar la luz a su casa. Se trata de un cliente con contrato en vigor. Su demanda por vulneración de derechos fundamentales está en instrucción y el juez debe determinar si el propietario que

quieren imitar otras familias de la misma calle.

En el número 2, en la finca que hay justo enfrente, oficialmente no tiene luz desde el verano pasado cuando salió ardi

dejó sin suministro a esa parte de Las Vegas. La luz llegó en junio pero sólo a la finca donde vive el vecino que demandó ante los tribunales y después de que Endesa instalara el nuevo centro de transformación.

La falta de suministro reglado no significa que no haya luz en los bloques de Las Vegas como el del número 2 de la calle Edipo Rey. A pie de asfalto se ven los cables que cruzan calles completas, a varios metros de altura, trayendo la energía desde otros bloques donde sí hay suministro. Sin embargo hay familias que quieren salir de esa situación aunque no sean mayoría.

Es el caso de una familia que reside en el citado número 2 de la calle Edipo Rey. Se han puesto ya en contacto con los abogados de la asociación René Cassin que trabajan de manera altruista desde la parroquia Jesús Obrero. Es un matrimonio con cuatro niños pequeños que están intentando regularizar su situación, dándose de alta como clientes de Endesa. Pero en su edificio AVRA tiene que ejecutar una serie de trabajos para acondicionar el cuarto de contadores y la instalación eléctrica general. Son bloques que han sido objeto recurrente del vandalismo.

### Alquiler gratis

Se da la circunstancia de que hay 16 familias residiendo en ese bloque pero sólo una ha iniciado el trámite para poder solicitar el suministro. Los inquilinos de esta finca están en régimen de comodato, que en esencia consiste en que la Administración les cede el uso de los inmuebles de manera gratuita.

Desde la agencia AVRA explican que la unidad familiar que ha pedido darse de alta, es adjudicataria de la vivienda desde 2006, y ha solicitado «recientemente» el certificado de instalación eléctrica para poder contratar con Endesa el suministro. «A esta familia se le ha informado que se está tramitando un contrato para acondicionar todas las instalaciones que lo precisen, a fin de que los residentes puedan obtener el certificado de instalación eléctrica para contratar el suministro. El contrato, que se licitará en breve, tiene un presupuesto ya de unos 10 millones de euros y se espera que se debe seguir todos los procedimientos que ca la Ley de Com

► Actualidad provincia

Contenido patrocinado

**Economía.** Villalobos participa en la presentación del Informe Global Entrepreneurship Monitor (GEM) sobre la situación del emprendimiento en la provincia, elaborado por la Hispalense y la UPO

# Crece el porcentaje de población relacionada con la actividad emprendedora



El presidente Villalobos junto a los rectores de ambas universidades, Miguel Ángel Castro y Francisco Oliva durante la presentación del informe.

El presidente de la Diputación, Fernando Rodríguez Villalobos, ha participado en la presentación del Informe Global Entrepreneurship Monitor (GEM) 2021-2022, sobre la situación del emprendimiento en la provincia, elaborado por un equipo específico de las universidades de Sevilla y Pablo de Olavide, con la colaboración de Prodetur. En el acto han participado, junto a Villalobos, los rectores de ambas universidades, Miguel Ángel Castro y Francisco Oliva, respectivamente.

El GEM constituye la más importante red mundial sobre emprendimiento, y tiene por objetivo que la información sobre la iniciativa emprendedora, tanto en el ámbito internacional, como nacional, autonómico y provincial, esté disponible para las entidades interesadas en este campo, así como para el público en general.

El equipo de trabajo GEM Sevilla está coordinado por los profesores Carmen Cabello, de la Universidad Pablo Olavide; y Francisco Liñán, de la Universidad de Sevilla, que han ofrecido, con detalle, las conclusiones de este estudio. "Uno de

nuestros objetivos en materia de desarrollo económico es la promoción de la cultura emprendedora en la provincia, como generadora de empleo. Pero para atinar en nuestros objetivos, necesitamos conocer con detalle el contexto y las características de esta actividad en la provincia; es decir, conocer cómo respira el universo emprendedor sevillano", ha indicado Rodríguez Villalobos.

Los tres primeros elementos del informe GEM 2021-2022 se analizan a partir de la encuesta a la población adulta, que en 2021 abarcó una muestra de 1.750 adultos. Se trata de una de las muestras más amplias que se obtienen en toda España para una sola provincia. Gracias a ella, el margen de error a priori para datos a nivel del conjunto de la provincia de Sevilla es de tan sólo el 2,3%. En este contexto, Villalobos ha destacado que un 24,7% de la población sevillana se halla relacionada de alguna forma con la actividad emprendedora. "No sólo es un porcentaje muy importante, sino que, además, con un fuerte aumento respecto a 2020, y casi recuperando el nivel de 2019,

se trata de un porcentaje superior al del conjunto de Andalucía (23,8%) y de España (23,7%). Por tanto, y según afirma el estudio, se afianza la idea de que Sevilla es una provincia con un alto nivel de emprendimiento".

El presidente de la Diputación destacó otro dato que arroja este estudio, como es la tendencia descendente en la brecha de género, que este año se ha reducido a sólo 0,7 puntos porcentuales (5,3% en mujeres, y 6% en hombres).

**MEJORES PERCEPCIONES**

Los resultados en 2021 reflejan una mejora en las percepciones sobre el emprendimiento, aunque no lo suficiente para recuperar el nivel previo al Covid-19. Así, un tercio de los encuestados (33,0%) percibe buenas oportunidades para emprender en su entorno. Igualmente, dos de cada cinco (41,9%) conoce a alguien que ha emprendido en los últimos dos años. Finalmente, más de la mitad (51,1%) considera que posee los conocimientos y habilidades necesarios para emprender. En los tres casos, estas cifras están por encima de la media nacional, aunque no de la media andaluza. Como consecuencia de todo ello, un 38,6% de la población considera que iniciar un negocio es fácil.

Además, un 24,7% de la población de Sevilla se halla relacionada de alguna forma con la actividad emprendedora. Esto incluye los emprendedores potenciales (11,5%), los emprendedores nacientes y nuevos, englobados bajo la Tasa de Actividad Emprendedora (TEA, 5,7%), los consolidados (5,6%) y, finalmente, los abandonados, el 1,9% de los encuestados. En conjunto, se produce un fuerte aumento respecto a 2020, casi recuperando el nivel de 2019. Se trata de un porcentaje algo superior al del conjunto de Andalucía (23,8%) y de España (23,7%).

También se revela que los emprendedores potenciales sevillanos han aumentado sustancialmente (en casi 65 puntos) respecto 2020. Esto permite esperar un aumento de la TEA en los próximos años. En esta etapa sigue existiendo un diferencial de género, pues los hombres presentan un nivel 2,2 puntos superior al de las mujeres (12,6% frente a 10,4%), aunque se ha reducido notablemente frente a Informe Global Entrepreneurship Monitor provincia de Sevilla. 2020. En cualquier caso, la tasa de emprendimiento potencial de las mujeres sevillanas es claramente superior a las mujeres andaluzas (9,2%) o españolas (8,1%). Se puede consultar el informe completo en el enlace <https://www.prodetur.es/prodetur/AlfrescoFileTransferServlet?action=download&ref=ae91a27a-8f19-43ad-b93e-93463f60f789>.

## Sevilla tiene la Tasa de Actividad Emprendedora más alta

Este 4º Informe GEM Sevilla proporciona una fotografía precisa del fenómeno del emprendimiento en la provincia, de la actividad emprendedora en sus distintas etapas, de las percepciones de la población sobre las oportunidades de negocio y sus propias capacidades para emprender, de las diferencias territoriales en la provincia, y de los principales facilitadores de esta actividad. Se ve que en 2021 las percepciones sobre emprendimiento en la población comienzan a recuperarse tras la pandemia. Esto lleva a un aumento sustancial del emprendimiento potencial (la proporción de la población que tiene intención de emprender en los siguientes 3 años). La actividad emprendedora naciente y nueva (TEA), en cambio, todavía sigue disminuyendo respecto a 2020, aunque hay que

destacar que la tasa TEA sigue siendo superior a la española y andaluza, haciendo de Sevilla una provincia destacadamente emprendedora. Además, el mayor nivel de emprendedores potenciales hace pensar en una recuperación de la TEA en los siguientes ejercicios. El entorno emprendedor de la provincia es una realidad compleja e irregular por la coexistencia de factores que impactan de forma diferente en el emprendimiento en la provincia. Hay facilitadores indiscutibles y estables a lo largo del tiempo, como la infraestructura física y los servicios. Pero persisten debilidades que impiden el crecimiento sostenido de la actividad emprendedora (por ejemplo, la falta de apoyo financiero, las normas sociales y culturales o la educación emprendedora en la etapa escolar).



## **ACTUALIDAD ECONÓMICA DE SEVILLA**

# El Ayuntamiento descarta aplicar el Plan Respira Sevilla el próximo 1 de enero

► La restricción al tráfico rodado por el Centro se aplaza sine die, a seis meses de las elecciones

JESÚS BAYORT  
SEVILLA

El Ayuntamiento de Sevilla y el Cecop se reúnen este viernes para trazar las líneas maestras del plan de movilidad y seguridad de la Navidad. Una limitación al tráfico rodado, principalmente en la zona Centro de la ciudad, que será «prácticamente la misma» que en el curso pasado. En ese cónclave debería tratarse la puesta en funcionamiento del Plan Respira, que oficialmente tiene previsto su comienzo para el próximo 1 de enero. Así lo comunicó el pasado mes de julio el Gobierno municipal, cuyo anuncio le grajeó multitud de protestas de vecinos y comerciantes del Casco Antiguo y Triana.

Antonio Muñoz esquivó la exposición pública de aquel anuncio, que correspondió exclusivamente al delegado de Gobernación, Fiestas Mayores y Área Metropolitana, Juan Carlos Cabrera, en una zona común de la casa consistorial. Ahí desgranó los pormenores de este Plan Respira, cuya finalidad es ponerle coto al tráfico rodado de ambas zonas históricas de la ciudad y cuyo origen fue por un acuerdo presupuestario con la casi extinta Adelante Sevilla, confluencia de izquierdas que ha servido de apoyo para los socialistas durante todo este mandato municipal y que en estos momentos se muestra plenamente disgregada.

Según informó Juan Carlos Cabrera

a mediados del mes de julio, este Plan Respira Sevilla echaría a andar el próximo 1 de enero de 2023, estando en periodo de pruebas durante un año «para que todo el mundo haya pasado al menos una vez por la zona de tráfico restringido y haya tenido la oportunidad de recibir la información en su domicilio si lo ha hecho incorrectamente». Esa «información» llegaría a los domicilios de los sevillanos que circularan con sus vehículos por el Casco Antiguo o el conjunto histórico de



Cámaras del Plan Respira instalada en un semáforo de la calle Feria // ABC

Triana y no fueran residentes de estas zonas, quienes tendrían una «bolsa de horas» anual. Para identificar si los vehículos están autorizados o no para hacerlo, el Ayuntamiento anunció que crearía una aplicación móvil para que los usuarios se registrasen e instalaría unas cámaras inteligentes con reconocimiento de matrículas.

Según ha podido conocer este periódico, la logística del Plan Respira aún no está terminada ni hay previsión de que lo esté a corto plazo. Al programa 'verde' le siguen faltando cámaras en el conjunto histórico de Triana, su aplicación móvil sigue sin implementarse y los planes de pruebas aún no están delimitados. ABC preguntó este jueves

**Antonio Muñoz asegura que este retraso «nada tiene que ver» con las elecciones y culpa a los procesos de compra de cámaras**

al alcalde de Sevilla, Antonio Muñoz, si el retraso estaba motivado por la proximidad electoral y por un posible castigo en las urnas, señalando el regidor socialista que «no tiene nada que ver con las elecciones de mayo. Lo vamos a implementar, es una de las políticas que queremos impulsar. Serán los procesos de contratación de cámaras las que vayan marcando el ritmo».

Fuentes municipales matizaban después que «se dijo que estaría en pruebas durante todo 2023», prescindiendo ahora de la fecha inicialmente prevista del 1 de enero. De repetir los socialistas en el Ayuntamiento a partir de mayo, los únicos usuarios que tendrán plena libertad para circular por el Casco Antiguo y conjunto histórico de Triana serán los vecinos y propietarios de garajes; el resto, podrán hacerlo en función de si son usuarios de aparcamientos públicos, clientes hoteles, repartidores o familiares de enfermos, quienes dispondrán de una serie de horas que más adelante concretará el Consistorio.

## Moreno sitúa a Andalucía como una de las regiones más competitivas en renovables

A. R. SAN ROQUE

El presidente de la Junta de Andalucía, Juanma Moreno, definió a Andalucía como una de las regiones más competitivas de Europa en cuanto a la producción de energías renovables durante el acto de presentación del Valle andaluz del hidrógeno verde de Cepsa, desarrollado ayer en San Roque.

“La iniciativa de Cepsa es realmente importante. Supone un paso más hacia un modelo sostenible para generar energía limpia y reducir emisiones contaminantes. También para producir energía que nos permita no depender de chantajes”, valoró el presidente andaluz, en referencia a Rusia.

Moreno solicitó al Gobierno central que promueva la declara-

ción de los proyectos de hidrógeno verde de Cepsa en San Roque y Huelva como integrados en una zona propicia para las energías renovables con el fin de impulsar su desarrollo y poder beneficiarse de medidas como los Proyectos estratégicos para la recuperación y transformación económica (Perte) diseñados para el sector energético. El presidente regional saludó igualmente la



Juanma Moreno.

apuesta de Cepsa por la descarbonización de sus actividades. “Las dos plantas de hidrógeno verde serán clave en el avance de Andalucía y permitirán establecer el primer corredor de Europa entre el Campo de Gibraltar y Róterdam a través del Puerto de Algeciras, una infraestructura del más alto nivel”, se congratuló.

“Gracias a proyectos como el de Cepsa, se podrá cambiar la visión de Andalucía por una visión más ambiciosa y capaz, de ser territorio de vanguardia, por lo que en Cepsa tendrán al gobierno de Andalucía a su lado”, concluyó el presidente regional.



El secretario general del PSOE andaluz, Juan Espadas, ayer en el Parlamento // EP

## Juan Espadas pide a la Junta volver a cobrar Patrimonio y Sucesiones

► El PSOE ha presentado 210 enmiendas al Presupuesto andaluz para 2023

STELLA BENOT  
SEVILLA

El PSOE andaluz ha registrado en el Parlamento un total de 210 enmiendas parciales a las cuentas para 2023 de la Junta de Andalucía por un montante de 3.000 millones de euros. Una cantidad que, según explicó ayer Juan Espadas, secretario general de los socialistas andaluces y presidente del grupo parlamentario, se destinaría a políticas de Sanidad, Educación y Dependencia. La clave de las propuestas del líder socialista está en las partidas de las que sacaría esos tres mil millones de euros para sus planteamientos políticos.

Ayer lo explicó claramente ante la prensa. «No estamos de acuerdo con la política fiscal del Gobierno andaluz y queremos revertirla porque las administraciones no deberían renunciar a su capacidad de generar ingresos». Así, el líder de los socialistas andaluces detalló que volvería a imponer los impuestos que Juanma Moreno ha eliminado en los últimos años como el de Patrimonio o el de Sucesiones, tributos que volverían a pagar los andaluces.

A estos dos impuestos se sumaría el canon de agua, una tasa que la Jun-

ta ha eliminado durante 2023 y que Juan Espadas considera que debe mantener para ejecutar obras hidráulicas.

Claro que los 3.000 millones de euros que el PSOE gastaría en el Presupuesto 2023 no saldrían sólo de esos dos impuestos. Las enmiendas socialistas también plantean aumentar la deuda pública, asumiendo más nivel de déficit, y reprogramando fondos europeos «que el Gobierno andaluz no ha contemplado para el próximo año». Juan Espadas también propone reducir gastos de la administración general de la Consejería de Presidencia y la partida de publicidad institucional.

### Destino

¿En qué los gastaría? Juan Espadas explicó que las enmiendas están repartidas en cinco bloques concretos. El primero está destinado a la lucha contra la inflación y el apoyo a las familias y plantea una partida por 300 millones de euros para ayudas al pago de hipotecas, 200 millones para complementar las ayudas a familias vulnerables, 300 millones de euros para los autónomos, así como bonificaciones para el transporte público. El segundo plantea la modernización del tejido productivo, unos 535 millones de

euros de los que 275 se sumarían a las partidas destinadas a los sectores económicos y a la lucha contra la sequía, además de otros 260 millones para infraestructuras de comunicación; el tercero iría a los servicios públicos, para los que plantea enmiendas por valor de 895 millones de euros en sanidad (600 millones para los contratos de los 12.000 eventuales que vencen a finales de año y refuerzo de la Atención Primaria, además de los servicios de salud mental).

Para Educación, las enmiendas suponen un aumento de 290 millones de euros más, mientras que para Servicios Sociales las enmiendas ascienden a 173 millones de euros destinadas a reducir las listas de espera de la Dependencia y complementar las pensiones no contributivas.

El grupo socialista también reclama un pacto por la protección del Medio Ambiente y la lucha contra el cambio climático, «queremos realidad y concreción y no sólo buenas palabras porque hasta ahora sólo hay un relato vacío», ha dicho Espadas. Los socialistas plantean, además, sumar otros 20 millones de euros a la lucha contra la violencia de género.

Juan Espadas afirmó ayer que la voluntad de su grupo es llegar a acuerdos con el PP andaluz para introducir algunas de estas enmiendas en las cuentas de la Junta pero ha dudado de la voluntad del Gobierno para ello, «hasta ahora no han querido negociar de verdad, si nos buscan, nos van a encontrar en acuerdos y consensos».

**Aboga por mantener el canon del agua y destinar todos esos fondos a Sanidad, 890 millones; y Educación, 290 millones**

Distribuido para CONFEDERACIÓN N DE EMPRESARIOS DE SEVILLA \* Este artículo no puede distribuirse sin el consentimiento expreso del dueño de los derechos de autor.



### Sánchez visita Doñana tras el anuncio de inversión

El presidente del Gobierno, Pedro Sánchez, reafirmó ayer el compromiso del Ejecutivo central con Doñana, de la que ha destacado "su gran valor ambiental". Sánchez, acompañado por la ministra para la Transición Ecológica, Teresa Ribera, visitó el parque, en el que el Gobierno va a invertir 365 millones de euros para recuperar su funcionamiento ecológico y revertir la situación de degradación ambiental en la que se encuentra en la actualidad. El jefe del Ejecutivo ha puesto en valor el Marco de Actuaciones para Doñana aprobado el pasado martes por el Consejo de Ministros y presentado en Almonte por Ribera. Este marco recoge medidas como la disminución de extracciones de aguas subterráneas y la recuperación de la hidrología superficial, la recuperación del dominio público marítimo-terrestre, así como actuaciones para la conservación y restauración de la biodiversidad.

# Juan Espadas reclama a la Junta que consolide 12.000 empleos del SAS

● El PSOE presenta 210 enmiendas al proyecto de Presupuestos de 2023, aunque su líder cree que el PP sólo pactará con Vox ● Hoy finaliza el plazo para presentar propuestas

**R. A.**  
El PSOE ha presentado 210 enmiendas al proyecto de Presupuestos de la Junta de 2023, aunque la opinión de su secretario general, Juan Espadas, es que el Gobierno del PP terminará por acordar con Vox algunos cambios para que le preste un apoyo que, no obstante, no es necesario. Hoy viernes se acaba el plazo de enmiendas parciales de unas cuentas que se aprobarán este mismo mes. El Gobierno de Juanma Moreno cuenta con 58 de los 109 escaños, por lo que sacará sin problemas el proyecto, aunque es previsible que termine por aceptar enmiendas de Vox, el único grupo de la oposición que no apoyó la enmienda de devolución. La cuantía de los fondos que se moverían con las proposiciones del PSOE asciende a 3.000 millones de euros, sobre un Presupuesto que alcanza la cifra récord de 45.600 millones. Los socialistas proponen, entre otras modificaciones, destinar 600 millones de euros a estabilizar los empleos 12.000 trabajadores del SAS a los que se les acaba el contrato este mes.

Juan Espadas manifestó que espera que el Gobierno de Juanma Moreno aborde de verdad "los problemas reales" de la sanidad, la educación y la dependencia. Para el secretario general socialista, la sanidad pública es "elemento nuclear" de cualquier entendimiento del PSOE con el PP aunque, según ha criticado, "la consejera no escucha" y el PP tiene "bloqueada" la solución para 12.000 sanitarios que acaban contrato este mes. Las enmiendas socialistas en sanidad implican cambios en el gasto de unos 990 millones de euros, de los que 600 millones se destinan a estabilizar a esos 12.000 sanitarios "en riesgo" de perder su empleo y a ampliar más las plantillas, de forma que se incremente en un 10% y con prioridad para atención primaria y salud mental. El líder socialista ha defendido que las enmiendas de su grupo pretenden conseguir un presupuesto "social y de derechos", de refuerzo de los servicios públicos esenciales. Espadas ha planteado introducir en el Presupuesto "un paquete de medidas de lucha contra la inflación y de apoyo



Juan Espadas, ayer en el Parlamento.

económico a familias, clases trabajadoras, autónomos y quienes más sufren la crisis", con iniciativas como desgravación fiscal de hasta 300 euros a familias de rentas medias para paliar la subida de las hipotecas, ayudas económicas de 200 euros para hogares vulnerables que complementen las estatales (25 millones en total), respaldo económico de 300 euros a autónomos de sectores afectados por la crisis (90 millo-

nes), rebaja del 10% en tasas y precios públicos (29 millones) y bonificación en el transporte público autonómico desde la Junta (35 millones). Según los socialistas, las políticas sociales "pierden peso" en el Presupuesto de 2023, de ahí que propongan uno de los principales aumentos a la sanidad y la contratación de profesionales (600 millones), a mejorar los centros sanitarios (250 millo-

nes), la educación (290 millones), a la red de centros educativos (241 millones más) o la educación infantil de cero a tres años (5 millones). También solicitan incrementar la financiación de las universidades (38 millones) o destinar 173 millones más a los servicios sociales; 30 a la lucha contra la pobreza y 75 para la ayuda a domicilio. En materia de derechos de la ciudadanía, el PSOE quiere revertir el "retroceso" de las medidas pactadas entre el PP y Vox el pasado mandato en políticas de igualdad, para lo que solicita ampliar la dotación en 20 millones. Además, demandan a la Junta poner en marcha la primera oportunidad laboral para los jóvenes (150 millones más), ayudas al alquiler y la rehabilitación del parque público de vivienda, con 23 millones de aumento para una reforma integral. Respecto a las ayudas a las familias frente a la crisis los socialistas piden consignar 300 millones para ayudas a las hipotecas, 200 para las familias vulnerables y 300 dirigidas a los autónomos.

## AUTOMOCIÓN

### Más de un tercio de los coches vendidos en Andalucía es ya de combustibles alternativos

**E. FREIRE SEVILLA**

El mercado automovilístico andaluz se mueve impulsado por la descarbonización del transporte. Las ventas de vehículos propulsados por combustibles alternativos menos contaminantes crecen a doble dígito, mientras que las de gasolina y diésel bajan al mismo ritmo.

Según datos publicados por las patronales Anfac (fabricantes), Faconauto (concesionarios) y Ganvam (distribuidores), en la comunidad autónoma se han matriculado 74.590 turismos y todoterrenos en los once primeros meses del año, un 3,42% menos que en el mismo periodo del año anterior.

Más del 37% ya de todas las nuevas placas (un total de 27.971) corresponden a modelos «verdes», entre los que se incluyen los eléctricos puros o de autonomía extendida, híbridos enchufables o no, de hidrógeno y de gas en todas sus modalidades.

El mercado de combustibles alternativos representa más de un tercio de todas las ventas en la comunidad y ha crecido a una tasa del 19,34% hasta noviembre, por encima de la media nacional (13,26%). Por contra, las ventas de coches de gasolina, aunque siguen aportando el mayor número de matrículas (35.187 en total en dicho periodo), caen un 10,11% (en España el descenso es mayor, del 12%).

En el escalón inferior, los turismos y todoterrenos de gasóleo o diésel están en caída libre, con un descenso de las matriculaciones del 22% y solo 11.432 unidades vendidas en la región.

El mercado automovilístico se ha recuperado en noviembre con un alza de las ventas de más del 10% en Andalucía, en línea con el promedio de España. Los 7.836 vehículos matriculados en la comunidad en el penúltimo mes de año suponen el 10,7% del total nacional.

#### Provincias

Por provincias, el primer mercado andaluz es el de Málaga, que copa más de la cuarta parte de todas las ventas de turismo en la comunidad, con 20.297 matriculaciones hasta noviembre. Es también la única que no retrocede con una leve subida del 0,77%.

Sevilla se sitúa a continuación con 16.299 nuevas placas y un descenso del 5,22% respecto al mismo periodo de 2021. El resto de la tarta se reparte entre Cádiz (con 11.786 nuevas matrículas), Granada (6.954), Almería (6.306), Córdoba (5.467), Huelva (3.780) y Jaén (3.701).

## La Plaza de San Francisco volverá a ser el eje central de la Navidad

► El Ayuntamiento prevé un «templo de luz» de 30 metros de largo, inspirado en la Catedral

JESÚS BAYORT  
SEVILLA

Este domingo se inaugurará de un modo más simbólico que oficial la programación navideña de Sevilla, cuando distintas barriadas que disfrutarán por primera vez de árboles luminicos han solicitado alumbrarlas anticipadamente para poder realizar sus particulares fiestas en torno a estos elementos decorativos; por ejemplo, Polígono Sur, Torreblanca y Cerro-Amate. El resto de la iluminación navideña de la ciudad dará comienzo el próximo lunes, día 5 de diciembre.

Este año será el de mayor número de calles iluminadas: 280, repartidas por los diferentes distritos de la ciudad. Según explicó ayer el alcalde de Sevilla, Antonio Muñoz, durante la presentación de esta programación, «la iluminación no puede ser sólo un gancho para el Centro de Sevilla, sino que debemos ir a todos los barrios». La celebración de este alumbrado, prevista para las seis de la tarde del próximo lunes, volverá a contar con un concierto de la Banda Sinfónica Municipal y de la Banda del Sol, acompañadas en esta ocasión del coro de campanilleros de la hermandad de San José Obrero.

La Plaza de San Francisco volverá a ser el eje central de la programación navideña, iluminada de un modo singular y con el montaje de «un gran templo, lleno de luz y sonido», inspirado en la Catedral de Sevilla y coronado por dos giraldirillos. Según explicaban desde el Consistorio, su dimensión será considerable: 16 metros de altura, diez metros de ancho y 30 de largo. En este templo empleará la empresa sevillana Ximénez 70.000 puntos de luz «que se podrán controlar punto a punto para poder reproducir vídeos en él».

La inauguración de este 'templo' de la Plaza de San Francisco será el 10 de diciembre y se iluminará cada día, de 18.30 a 23 horas, hasta el 6 de enero. El espectáculo se celebrará a diario con tres pases de música cada media hora, de 19 a 22.30 horas. Según explica el Consistorio, puede sufrir alteraciones en momentos concretos como durante el Heraldo Real.

La programación abarca todo el mapa municipal, desde el Centro hasta el Palacio de Congresos y Exposiciones (Fibes), pasando por los barrios. Según Antonio Muñoz, dividida en cinco puntos: «iluminación, cultura y ocio para niños, ocupación de espacios públicos, exposición de belenes y programación alternativa». En referencia a

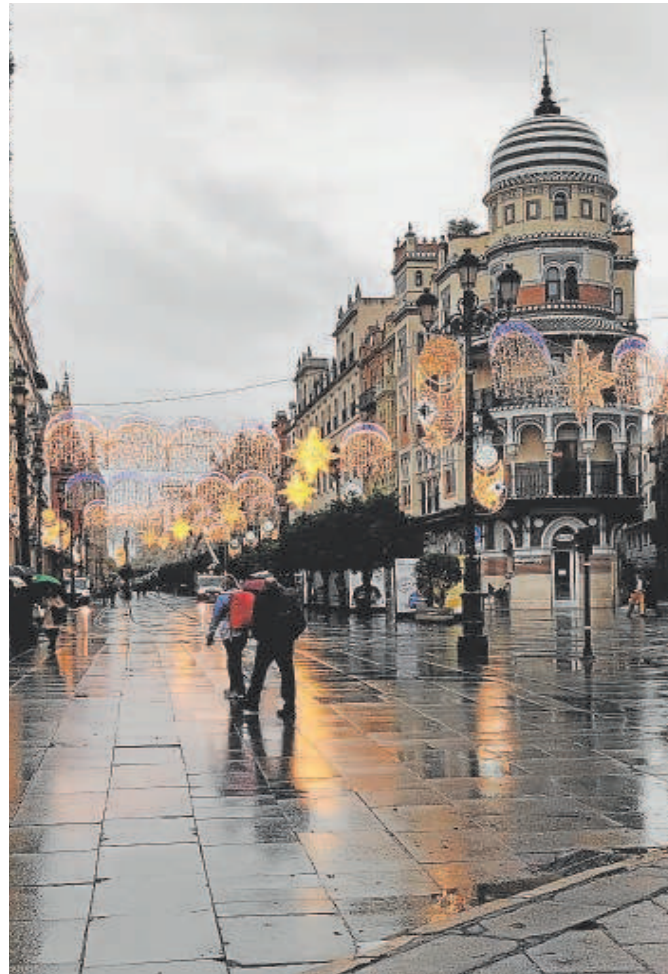

La iluminación navideña comenzará el próximo lunes // ABC

esto último, están previstos distintos espectáculos y conciertos como 'Sevillalandia' y el musical de Peter Pan en Fibes y la recreación del universo de 'Star Wars' en el centro turístico de Marqués de Contadero en Sevilla. El alcalde se congratuló de que la ciudad recupere «todo el esplendor» de su agenda navideña.

Junto con la jornada inaugural se programan dos días más de conciertos en los exteriores del Ayuntamiento. El próximo martes, día 6 de diciem-

**El Paseo de Colón se cortará al tráfico el 28 de diciembre para realizar un pasacalles con «una manada de jirafas» inanimadas**

bre, el Arquillo del Ayuntamiento acogerá la actuación de diferentes coros de la ciudad de 17.30 a 21.30 horas y el día 7 se programará el concierto 'En Sevilla es Navidad' con los artistas Enrique Casellas, Sal y Son, David Gutiérrez, Laura Marchena y Virginia Mellado, a partir de las 20.30 horas.

Asimismo, el 28 de diciembre está programado un corte de tráfico en el Paseo de Colón para el desarrollo de distintas actividades culturales para toda la familia. Entre ellas, se celebrará un pasacalles que combina canto lírico, burlesque circense y teatro de marionetas gigantes, una creación de la francesa Compagnie Off, en el que una manada de jirafas se mueve a cámara lenta, convirtiendo a la ciudad en el escenario de un ballet protagonizado por estas inmensas criaturas.

### PROGRAMACIÓN

#### Conciertos inaugurales

Entre los días 5 y 7 de diciembre se celebrarán diferentes conciertos vespertinos en el entorno del Ayuntamiento. El lunes, tras el alumbrado serán las bandas Municipal y del Sol, junto con un coro de campanilleros de San José Obrero. El martes habrá coros de distintos distritos y el miércoles actuarán Enrique Casellas, Sal y Son, David Gutiérrez, Laura Marchena y Virginia Mellado.

#### Plaza de San Francisco

Se instalará un gran «templo de luz» que se iluminará cada tarde desde el 10 de diciembre. Habrá tres pases de música cada media hora, de 19 a 22.30 horas.

#### Espacio Santa Clara

Habrà un espectáculo para toda la familia denominado 'El pasaje de los recuerdos'. Se celebrará del 27 al 30 de diciembre, en horario de mañana y tarde.

#### El Alcázar

Un año más, el Real Alcázar contará con la propuesta 'Los reyes del Alcázar', en la que los distintos monarcas que han formado parte de la historia del monumento actúan de intermediarios ante los Reyes Magos para entregarles las cartas de los más pequeños.

#### Fibes

El Palacio de Congreso y Exposiciones tendrá una agenda paralela a la programación navideña, con el desarrollo de 'Sevillalandia', que ofrecerá más de 100 atracciones, así como un musical de Peter Pan entre los días 21 y 23 de diciembre.

#### Belenes y mercadillos

Los tradicionales belenes volverán a sus puntos más señeros, como el del arquillo del Ayuntamiento, el mudejar del Palacio de los Marqueses de la Algaba o el Canario, de la sala Apeadero del Ayuntamiento. A ellos se les suman distintos mercadillos, como la Feria de Artesanía Creativa de la Plaza Nueva, la feria del Belén o el mercadillo de Nervión.

#### Muchas más actividades

La programación es la más amplia de los últimos años. Destacan también el concierto de música clásica del Acuario de Sevilla, fijado para el 23 de diciembre; la programación del teatro Lope de Vega, con un espectáculo de círculo; o las actividades del espacio Turina, del teatro Alameda o del teatro de la Maestranza.

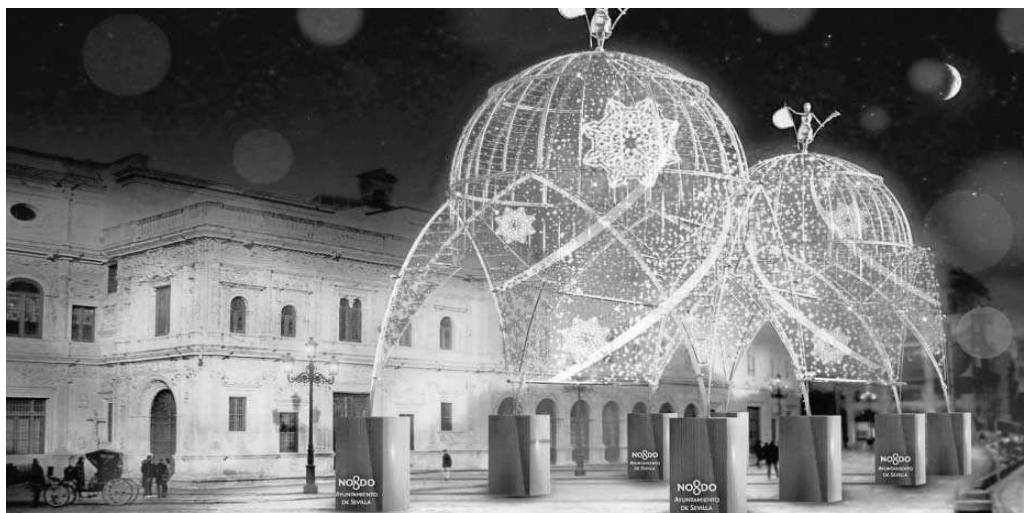

Un Giralillo coronará el espectáculo de la plaza de San Francisco.

**M. Ruesga**

Una iluminación singular en la Plaza de San Francisco y actividades culturales relacionadas con la Navidad en distintos barrios. El Ayuntamiento presentó ayer junto a empresas privadas, compañías y creadores locales la programación navideña que llenará de actividad y luz las calles hasta el Día de Reyes bajo el lema *Esta Navidad, Sevilla Alumbra*. A ellas se sumarán los tradicionales belenes, espectáculos en Fibes, propuestas de ocio familiar y juvenil, mercadillos navideños o las actividades desarrolladas en el Real Alcázar en estas fechas especiales. Todo ello después de que el lunes tenga lugar el encendido de la iluminación navideña en más de 280 calles y plazas de la ciudad.

La presentación de la programación navideña corrió a cargo del alcalde, Antonio Muñoz, quien destacó que “este año volvemos a contar con una agenda repleta de actividades, fundamentalmente destinada a los pequeños y a sus familias, para celebrar la Navidad. Una programación que se desplegará por todos los distritos de la ciudad y que combina actividades tradicionales con propuestas culturales para todos los públicos”.

La iluminación navideña estará en más plazas y calles que nunca, al igual que sucede con los árboles navideños, que llegan a distintos barrios de la ciudad como Polígono Sur, Torreblanca, Cerro-Amate, Sevilla Este, Santa Justa, Los Remedios o Bellavista. Durante la celebración de este alumbrao, habrá conciertos de música tradicional a partir de las 18:00 y en él participarán la Banda Sinfónica Municipal con el programa protagonizado por villancicos y música navideña, y el concierto

# Una catedral de 16 metros iluminará la plaza de San Francisco en Navidad

● El espectáculo de luz y sonido será inaugurado el 10 de diciembre y durará hasta el 6 de enero

de la Banda de Música Nuestra Señora del Sol con un repertorio que incluirá villancicos populares andaluces con el Coro de Campanilleros de la Hermandad de San José Obrero. El 6 de diciembre, de 17:30 a 21:30, tendrá lugar también en el Arquillo del Ayuntamiento la actuación de Coros de diferentes distritos. En concreto, el Coro Asociación de Mujeres de Los Remedios (distrito Los Remedios); Zambomba Flamenca Embrujo Andaluz; Coro Parque Verde (distrito Este-Alcosa-Torreblanca); Coro Estampa del Sur (distrito Este-Alcosa-Torreblanca), y Coro Casa de Canarias (distrito Macarena).

Además, habrá pasacalles de bandas de música los días 10 y 17 de diciembre a partir de las 19:30, con la participación de la Agrupación Musical María Santísima del Rocío y las bandas de cornetas y tambores Los Angeles, Columna y Azotes, Nuestra Señora del Sol, Nazareno de Sevilla, Resurrección, Pasión de Cristo y San Juan Evangelista.



Una actividad cultural será sobre una manada de jirafas.

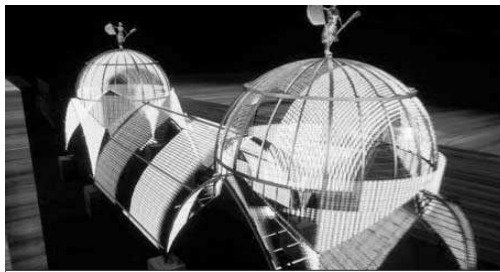

La estructura del templo tendrá 30 metros de largo.

La iluminación especial de la Plaza de San Francisco, un montaje de la empresa andaluza Ximénez, estará protagonizada por un gran templo de luz lleno de luz y sonido que recuerda a la Catedral de la ciu-

dad. Cuenta con las siguientes medidas: 16 metros de altura, 10 metros de ancho y 30 de largo. Está prevista su inauguración el 10 de diciembre y se iluminará cada día, de 18:30 a 23:00 hasta el 6 de enero. El es-

pectáculo se celebrará a diario con tres pases de música cada media hora, de 19:00 a 22:30. Puede sufrir alteraciones en momentos concretos como durante el Heraldo Real.

El alcalde destacó que a estas propuestas novedosas se suma “una variada y extensa agenda de actividades culturales de pequeño y mediano formato vinculada a la Navidad que se desplegará por los distintos distritos de la ciudad, que sumarán más de un centenar de propuestas”. Entre ellas, explicó, se encuentra la propuesta *Orkestronia*, una instalación participativa de experimentación sonora formada por instrumentos musicales de creación propia. Esta actividad, que realiza la compañía La Cresta con idea y creación de Alex Rigol, se desarrollará en los distritos Macarena, Este-Alcosa-Torreblanca, Cerro-Amate y Norte los días 26, 27, 28 y 29, respectivamente.

El 28 de diciembre está programado un corte de tráfico en el Paseo de Colón para el desarrollo de distintas actividades culturales para toda la familia. Entre ellas, se celebrará un pasacalles que combina canto lírico, burlesque circense y teatro de marionetas gigantes, una creación de la francesa Compagnie Off, en el que una manada de jirafas se mueve a cámara lenta, balanceando sus cuellos flexibles, convirtiendo a la ciudad en el escenario de un ballet protagonizado por estas inmensas criaturas.

Se volverán a dar cita esta Navidad los tradicionales belenes del Arquillo, el mudéjar del Palacio de los Marqueses de La Algabea y el Belén Canario que se ubica en la Sala Apeadero del Ayuntamiento. Por segundo año consecutivo, tendrá lugar

La programación incluye más de un centenar de actividades

un belén viviente los días 8, 9, 10 y 11 de diciembre en horario de 11:00 a 20:30 salvo día 11 de diciembre que finalizará a las 14:00. Se amenizará con actuaciones musicales en el exterior durante la espera.

A toda esta programación hay que añadir la oferta cultural que habrá en los espacios municipales durante las fechas navideñas. El Teatro Lope de Vega ha programado especialmente para la Navidad *Circo de Sur a Sur*, un espectáculo de circo de la compañía sevillana Truca Circus y del centro de producción y gestión de Toulouse La Grainerie que se desarrollará los días 22 y 23 de diciembre. Mientras, en el Espacio Santa Clara se pueden visitar las exposiciones *Manicromático, Alfonso Xy Sevilla y Carlos Berlanga. El eterno retorno*”.



M. M. SEVILLA/ HUELVA

**P**edro Sánchez se vistió de verde ayer. El presidente del Gobierno visitó el parque de Doñana, donde acudió con la ministra para la Transición Ecológica, Teresa Ribera, y donde 'vendió' el plan para el espacio natural que lleva apareada una inversión de 350 millones de euros. En su visita al parque natural, y como ya ocurrió ayer cuando Ribera presentó el plan especial de recuperación de Doñana, el presidente del Gobierno no contó con la presencia de los alcaldes socialistas del área de influencia del espacio protegido. La falta de apo-

*Los alcaldes socialistas tampoco acompañan al presidente del Gobierno y desde la Junta critican que Sánchez «no ha contado con nadie»*

## Sánchez, solo en su visita para 'vender' el plan del parque

yo de su partido en la zona tiene una explicación: el parque natural es un importantísimo motor económico para quienes viven en sus inmediaciones y en la zona temen que el proyecto de conservación suponga un varapalo para la explotación de la zona.

Los alcaldes no son los únicos que han dado la espalda al Gobierno de Sánchez con su plan de Doñana. También el presidente del Consejo de Participación de Doñana, Miguel Delibes de Castro ya afeó al Gobierno central que trazara una hoja de ruta para el parque sin contar con la Junta de Andalucía y los ayuntamientos. Para el también exdirector de la Estación Biológica de Doñana, la presentación del plan que ayer llevó a cabo la ministra para la Transición Ecológica habría estado mejor si también hubiese estado ahí el presidente de la Junta o el consejero de Medio Ambiente», indicó.

### «Personalismos»

Para Delibes, hay que huir de «personalismos» en la gestión del parque natural y abogó por la colaboración entre todas las administraciones. En la misma línea se pronunció ayer el consejero de Sostenibilidad, Medio Ambiente y Economía Azul de la Junta de Andalucía, Ramón Fernández-Pacheco, quien aseguró que «intentar salvar Doñana sin contar con absolutamente nadie no son las formas», aunque aplaudió todas las medidas que vengan para proteger este espacio.

Ajeno a estas cuestiones, Sánchez acudió ayer a Doñana. Allí insistió en el «compromiso» del Gobierno con la restauración ecológica del humedal «más importante de España y uno de los principales de Europa», y resaltó el «gran valor medioambiental» del Parque Nacional, «Patrimonio de la Humanidad, seña de identidad de Andalucía y de toda la red de parques nacionales de España», añadió el presidente del Gobierno.

El proyecto del Gobierno central con Doñana plantea mejorar los sistemas de abastecimiento, saneamiento y depuración, además de invertir en el periodo 2022-2027 más de 2.000 millones de euros en 260 obras en las cuencas andaluzas.

# Agro Sevilla ya vende aceitunas en España tras 45 años de exportación

● La compañía entra en el mercado nacional y se propone introducir otros usos del producto

**Tomás Monago**

La cooperativa sevillana Agro Sevilla, principal productor de aceituna de mesa del mundo con 54.000 toneladas, acaba de iniciar el camino a la inversa del 99,9% de las empresas.

Lo lógico, para cualquier compañía, es empezar a vender en el mercado autóctono y luego, tras un plan meticuloso, lanzarse a otros mercados. Agro Sevilla nació hace 45 años con el ADN de la exportación y es netamente exportadora, hasta el punto de que hasta ahora no tenía presencia en España.

Según informa Julio Roda, director general de la cooperativa, la empresa ya elaboró un plan estratégico en 2020 con la idea de entrar en el mercado español, pero la pandemia truncó los planes temporalmente. En 2021 se desarrolló el trabajo de marca y ya hay presencia de las aceitunas de Agro Sevilla (con marca Agro Sevilla) en el mercado interno, tanto en retail como en hostelería. En concreto, ya hay acuerdos con Alsea –que es la propietaria de la marca Foster Hollywood–, la pizzería Papa Johns y la cadena de supermercados Alsara, de origen cordobés y con fuerte presencia en la mitad sur de España.

Roda es consciente de que el reto es grande. “El mercado nacional



Panorámica de las instalaciones de Agro Sevilla en La Roda de Andalucía.

## Continúa en EEUU pese al golpe de la oliva negra

Históricamente, el principal mercado de Agro Sevilla es Estados Unidos. Es el mayor del mundo, con un número de consumidores potenciales de 400 millones de personas. Y, además, es muy demandante de aceituna negra. El golpe de los aranceles –Agro Sevilla está entre las más afectadas– ha hecho que las ventas en EEUU pasen

de superar el 20% del total de la firma a quedarse en el 17%. La bajada no es espectacular, pero Roda incide en que lo que más ha caído es la rentabilidad. Y la situación continúa siendo muy complicada, pese a que EEUU rebajó temporalmente el pasado marzo la tasa al 7,76%. “Es un arancel que hay que sumar al histórico que ya teníamos del 4%, por lo

que el nivel de competitividad con respecto a otros países no se ha recuperado”, afirma. Pese a ello, Agro Sevilla mantiene la filial en EEUU y no ha dejado de visitar clientes y de recuperar los perdidos. Además, no ha reducido plantilla estructural en España. Lo que sí ha hecho es elevar la presencia de aceituna verde en su producción.

es muy maduro y competitivo, con una gran presencia del mercado de la distribución”, afirma. Aun así, ve oportunidades de implantación y crecimiento en este mercado y aboga por impulsar un cambio cultural en el consumo del producto. Siempre ha estado muy vinculado al aperitivo y Agro Sevilla se propone extenderlo a otros momentos “más nutricionales”.

Eso se hace con innovación, y esa es la segunda pata del plan estratégico de la cooperativa. Agro Sevilla investiga en aceitunas más gourmet (acaba de presentar en el salón agroalimentario Sial de París una oliva rellena de salmón y queso), pero también en otros usos de los materiales con los que trabaja. Así, fabrica complementos para la alimentación animal (de peces de piscifactoría, por ejemplo) a partir de las aguas en las que se hacen los lavados de las aceitunas. El objetivo es que en un

Facturó 149 millones en 2021, un 10% más, y se plantea elevar un 50% esta cifra en 2030

futuro, este tipo de investigaciones tengan un traslado a la alimentación humana.

Roda explica que Agro Sevilla también está trabajando en nuevos productos –siempre derivados de la aceituna– que se puedan incorporar a la dieta, sean “nutricionales y con aporte de vitaminas”, y puedan servir de complemento para cualquier plato.

Con estas dos premisas –innovación e introducción en el mercado español– la compañía espera elevar un 50% su facturación en 2030. En 2021, el volumen de negocio se situó en 149 millones de euros, un 10% más que el año anterior, un ejercicio marcado por la recuperación de la hostelería y los fuertes crecimientos en Asia-Pacífico, sobre todo en Corea del Sur (+60%).



Alejandro Marchena, José María Pacheco y Luis Bolaños, los Reyes Magos de Sevilla de 2023 // MANUEL GÓMEZ

## La ciudad de Sevilla proclama a sus Reyes Magos de 2023

► Este acto se celebró con solemnidad en el teatro de Capitanía por parte del Ateneo

MANUEL LUNA  
SEVILLA

El edificio de Capitanía se vistió de gala para la proclamación de los Reyes Magos de Sevilla de 2023 en una tarde en la que se reunieron numerosas personas que arroparon a Luis Bolaños, José María Pacheco y Alejandro Marchena, que encarnarán a Sus Majestades Melchor, Gaspar y Baltasar el próximo 5 de enero en el desfile de la Ilusión. Esta celebración fue la primera Fiesta Mayor de la ciudad que se

puso en marcha casi con normalidad este año tras la pandemia.

Como es tradición, el Ateneo entregó las coronas a los Reyes Magos a poco más de un mes para la Cabalgata. El acto de proclamación estuvo presentado por el periodista Mario Daza y, en el escenario, se encontraban todos los integrantes del cortejo, así como el pregonero y la cartelista. En medio, estaba la mesa presidencial con el alcalde de Sevilla, Antonio Muñoz; el teniente general de la Fuerza Terrestre, Carlos Melero; el presidente del Ateneo, Emilio Boja, y el director de la Cabalgata, Manuel Sainz.

Al comenzar el evento, el teniente general de la Fuerza Terrestre, Carlos Melero, dio la bienvenida al teatro de Capitanía y agradeció la presencia de todas las personas en un acto muy sim-

### Melchor

«*Pido a Sus Majestades que seáis más cercanos como personas para poder ser más humildes*»

### Gaspar

«*Gracias a la ciudad de Sevilla, que me lo ha dado todo, a pesar de no poder vivir aquí*»

### Baltasar

«*Ser Rey Mago está siendo el mayor sueño de mi vida, el cual estoy viviendo con mi esposa e hijos*»

bólico en estas fechas y para la urbe, al ser una de sus celebraciones principales.

Por su parte, el presidente del Ateneo apuntó en su discurso que espera que la Cabalgata de los Reyes Magos «llene la ciudad de salud, paz, amor e ilusión». A continuación, se hizo un homenaje a la cartelista de este 2023, Teresa Guzmán, y se dieron las pastas al pregonero de la fiesta, el compositor Francisco Joaquín Pérez Garrido, más conocido como Paco Lola.

### Entrega de las coronas

Las autoridades entregaron las coronas al Heraldo Real, encarnado por Pablo Bueno. También se le dio a María Luisa Martínez, que será la diosa Palas Atenea; a José Luis Olmedo, que se convertirá en el Mago de la Fantasía, o a Gabriel de Alba, que encarnará al Gran Visir.

La Estrella de la Ilusión, Mila Amador Manzanares, estaba muy emocionada cuando se le entregó su diadema, mientras los aplausos y los vítores se sucedían en el teatro.

Luis Bolaños, que se convertirá en el Rey Melchor, recordó el momento en el que le propusieron encarnarlo y tuvo unas hermosas palabras a sus padres. Asimismo, comentó con añoranza del paso de la Cabalgata por la Puerta Osario en la casa de su abuelo, así como la entrada de los caramelos como estrellas fugaces en la vivienda.

Por su parte, José María Pacheco, el cual encarnará al Rey Gaspar, señaló que «Sevilla se lo había dado todo» y comentó «el esfuerzo que se está haciendo desde la fundación Konecta y la fundación Alalá para que 80 niños con distintas discapacidades, hijos de patronos o pequeños de las Tres Mil Viviendas salgan en la Cabalgata, porque hay que destacar que la alegría debe ser un derecho».

El Rey Baltasar será encarnado por Alejandro Marchena y destacó la «tremenda emoción que le embargó, así como a su esposa e hijos cuando conocieron la noticia de que iba a ser Rey Mago», y comentó que «Su Majestad llevó al Niño Jesús mirra como símbolo de hombre, el cual necesita salud, paz y, sobre todo, felicidad en esta vida».

## La Audiencia de Sevilla, atascada, señala juicios del caso ERE para 2025

► La pieza de la ayuda ilegal de 1,48 millones a Cash Lepe se juzgará dentro de tres años

ANTONIO R. VEGA  
SEVILLA

Los magistrados de la Audiencia Provincial de Sevilla no dan abasto. Lidian con un colapso imposible de atajar: faltan jueces y funcionarios, escasean las salas de vistas para acoger procesos largos, mientras se multiplican las piezas de las macrocausas de corrupción como los ERE, Invercaria y Formación, ya instruidas, que aguardan a ser juzgadas. En medio de esta sobrecarga de trabajo, los magistrados tienen que dar prioridad a lo urgente: las medidas cautelares o las causas con preso. El tiempo que emplean en resolver estos asuntos se lo quitan a otros más complicados pendientes de juicio.

El atasco crónico de la Audiencia está provocando que se empiecen a señalar vistas del caso ERE para dentro de tres años. La Sección Tercera ha fijado para el 18 de septiembre de 2025

En el banquillo se sentará el 'conseguidor'  
Juan Lanzas // J. M. SERRANO



el inicio del juicio sobre la ayuda irregular de 1,48 millones de euros que la Junta de Andalucía concedió «sin causa que la justificase» a la cadena de supermercados Cash Lepe S.A. con cargo al programa presupuestario 31L. Así lo recoge el auto de transformación de las diligencias previas en procedimiento abreviado dictado el 8 de junio de 2020 por el juez instructor del caso ERE, José Ignacio Vilaplana. En dicha pieza separada del sumario, están procesados el administrador único de la sociedad, Francisco D. M.; el 'conseguidor' de subvenciones, Juan Lanzas, y el exdirector general de la mediadora Vitalia, Antonio José Albarracín.

### Hasta noviembre de 2025

Por medio de una diligencia de ordenación del pasado 24 de noviembre, a la que ha accedido ABC, el órgano que va a enjuiciar este proceso ha programado ocho sesiones para la vista oral que arrancará con la exposición de las cuestiones previas el 18 de septiembre de 2025, y continuará con las declaraciones de los acusados el 6 de octubre. Las entidades Cash Lepe S.A. y Vitalia fueron citadas como responsables civiles subsidiarias. Entre los días 7 y 21 de octubre comparecerán los testigos. El 22 de octubre será el turno de los peritos. El 3 de noviembre, por último, la Fiscalía Anticorrupción y las acusaciones presentarán sus conclusiones y las defensas exponerán sus informes. Éste es el cronograma fijado con casi tres años de antelación, «sin perjuicio de la facultad del tribunal de suprimir algún día o señalar días adicionales en función del desarrollo del juicio para

lo cual se requerirá a los testigos y peritos propuestos que informen de su teléfono y/o email donde poder localizarlos de forma inmediata», detalla la letrada de la Administración de Justicia que firma el escrito.

### Pensiones vitalicias

En su narración de los hechos presuntamente delictivos, el juez instructor esgrimió que estas ayudas «constituyen una verdadera subvención a la empresa». El destino de las mismas «era financiar el coste de la extinción de la relación laboral acordada entre empresa y trabajadores» para la tramitación de un ERE. «siendo la forma de pago» la suscripción de un seguro de renta de los empleados, «una obligación» de la sociedad, puntualiza.

El dinero se destinó al pago de indemnizaciones por el despido de 19 trabajadores afectados por un ERE. La Junta financiaba el 78,35% del coste total de las rentas que cobraban hasta la edad de jubilación o las pensiones vitalicias. Los pagos «se llevaron a cabo a sabiendas de la ilicitud de las ayudas» desde 2004 hasta 2010 y fueron ordenados por los exdirectores generales de Trabajo Francisco Javier Guerrero (ya fallecido) y Juan Márquez. Ambos fueron excluidos de esta causa porque ya han sido juzgados y condenados en la pieza del procedimiento específico, junto a los expresidentes de la Junta Manuel Chaves y José Antonio Griñán.

Vilaplana sostiene que el empresario «no puede pretender justificar su desconocimiento sobre la ilicitud» de las ayudas. Lanzas recibió un pagaré de 6.000 euros a través de la mercantil Hermes Consulting como intermediario en la operación, mientras que Albarracín contrató la póliza «que sirvió como elemento de defraudación con el único ánimo de enriquecerse».

MUESTRA



Las pinturas de la casa de Juan de Argujio en la sala principal del museo de Bellas Artes.

FOTOS: ANTONIO PIZARRÓ

En el tercer ámbito, Sevilla, *crisol artístico*, ya se observa la producción de artistas de procedencia sevillana o española que han absorbido esos cambios y que, además, han sido influidos por la estética manierista. Es el caso de Luis de Vargas o Alonso Vázquez. Vasco Pereira, de origen portugués formado en Sevilla, participa del mismo lenguaje manierista como se observa en una gran Anunciación precedente de Marchena.

Otras manifestaciones artísticas, como la cerámica, muestra cómo la pervivencia de la técnica fue adaptándose paulatinamente a los nuevos gustos. También se pueden contemplar algunas obras relevantes de platería. Del cordobés Francisco de Alfaro son la fantástica custodia de asiento de Marchena o el atril del altar mayor de la Catedral de Sevilla.

Dos esculturas destacan en este espacio. La Virgen de la Piña, de Juan Bautista Vázquez el Viejo, procedente de la parroquia de Ntra. Sra. de la Oliva de Lebrija. Y la Virgen de la Paz, obra de Jerónimo Hernández de la sevillana iglesia de Santa Cruz. "Vázquez el Viejo es el impulsor de la primera gran escuela sevillana. Llega a Sevilla desde Castilla con sus discípulos, entre ellos Jerónimo Hernández, cuando ya ha fallecido Roque Balduque. Es el precedente de la gran escuela sevillana del XVII con Montañés como primera referencia", señala Ignacio Hermoso.

El último gran espacio de la exposición se encuentra en la sala V del museo, la antigua iglesia del convento Casa Grande de la Merced, junto a las obras de Murillo o Zurbarán. En este espectacular lugar cuelgan suspendidas las pinturas para el techo del salón principal de la casa de Juan de

● El Museo de Bellas Artes acoge hasta el 12 de marzo una gran exposición que repasa uno de los momentos más prolíficos del arte en la ciudad y su posterior influencia

Juan Parejo

Una exposición que explica cómo Sevilla se convirtió en un crisol artístico. Desde este jueves se puede visitar en el Museo de Bellas Artes la muestra *Arte del Renacimiento en Sevilla*, una singular exposición que analiza y enseña mediante 34 excelentes obras la actividad artística desarrollada en la ciudad en el siglo XVI y cómo todos esos artistas, la mayoría foráneos, fueron decisivos a la hora de conformar toda una excelente generación. La muestra fue inaugurada por Arturo Bernal, consejero de Turismo, Deporte y Cultura de la Junta de Andalucía; Valme Muñoz, directora de la pinacoteca; y los conservadores Ignacio Cano e Ignacio Hermoso, que junto con la directora son los comisarios.

Artistas como Torrigiano, Alejo Fernández, Hernando de Esturmio, Roque Balduque, Juan Bautista Vázquez el Viejo, Villegas Marmolejo, Miguel Perrín, Jerónimo Hernández o Francisco de Alfaro se reúnen en esta gran muestra que se presenta como uno de los más importantes reclamos de la temporada y que se podrá visitar hasta el próximo doce de marzo. El objetivo es explicar mediante pintura, escultura, orfebrería o cerámica, cómo se conformó el arte del Renacimiento en una Sevilla que ya se había convertido en la capital del mundo tras el Descubrimiento de América, la creación de la Casa de la Contratación, y la Primera Vuelta al Mundo de Magallanes y Elcano. Muchas de las obras que se exhiben forman parte de la fantástica colección del museo sevillano y también hay préstamos destacados del Museo Nacional del Prado, la Catedral de Sevilla, la Catedral de Burgos e iglesias y parroquias. El

# Sevilla presume de su Renacimiento



La Virgen con el Niño de Roque Balduque.

broche de oro, en la sala principal del museo, es poder ver restaurado por el IAPH el conocido como techo de Argujio.

"La confluencia de corrientes procedentes de culturas y lugares tan diversos como Italia, Portugal, los Países Bajos o Francia, junto con la tradición islámica local, fraguarán las características de la escuela artística sevillana del Renacimiento, una de las más pujantes de España en los siglos XVI y XVII", han explicado los or-

ganizadores durante la inauguración. La exposición se distribuye en cuatro espacios. En el primero, titulado *La contribución del Renacimiento italiano*, se muestran las primeras manifestaciones artísticas del siglo. Destacan aquí la presencia de la sedente Virgen de Belén de Torrigiano o la Virgen del Reposo, obra de Miguel Perrín, hacia 1540, que ha sido cedida para la ocasión por la Catedral de Sevilla y que ha sido restaurada por Puensanta de la Cruz. "No hay

documentación de que haya bajado nunca de la hornacina que ocupa a 12 metros de altura. Es posible que no lo haya hecho en 500 años", explicó Ignacio Cano. Otra obra importante que se puede ver en este ámbito es *La Flagelación* de Alejo Fernández, pintor de origen germánico. Ha sido prestada por el Museo del Prado.

El segundo espacio se centra en *La aportación de los artistas del norte*. Cuenta con obras realizadas en el segundo tercio de siglo XVI. Puede verse la producción de artistas del norte que se asentaron en Sevilla atraídos por su importancia. Son ellos los que ponen las bases de la futura escuela sevillana. Destaca Pedro de Campaña, con la obra *Pentecostés*, cedida por la Catedral de Burgos. "Presenta la influencia de la pintura de Rafael y el naturalismo propio de la pintura flamenca", indicó Cano. También hay obras de Hernando de Esturmio y otras llegadas a Sevilla de la misma procedencia, como el excepcional tríptico de Jan Sanders van Hemessen procedente de la Parroquia de San Vicente, donde son retratados miembros de la familia de los Bravo de Laguna.

La muestra cuenta con obras llegadas del Prado o las catedrales de Sevilla y Burgos

Argujio. Se trata de cinco escenas mitológicas, dos paneles con el escudo y la dedicatoria y 14 paneles con motivos decorativos renacentistas. Fueron realizadas para la decoración del salón de la Casa de Argujio, situada hoy en la esquina de Laraña con la calle Argujio. Hacia 1870 fueron trasladada al Palacio de Monsalves donde se han conservado hasta ahora. "Aunque realizado ya en los primeros años del XVII en él se muestra el triunfo de la cultura clásica en Sevilla a través de unas imágenes dedicadas a los dioses del Olimpo y las musas". Atribuidas hasta el momento a Alonso Vázquez, el conjunto fue restaurado hace unos años en el Instituto Andaluz del Patrimonio Histórico (IAPH). Por vez primera se pueden contemplar dispuestas en su disposición original suspendidas del techo.



Un joven circula en patinete de forma correcta por el carril bici.

JUAN CARLOS MUÑOZ

# La Policía Local lleva este otoño casi 400 multas a usuarios de patinetes

● El Ayuntamiento de Sevilla puso en marcha hace unas semanas una campaña contra la circulación de estos vehículos de movilidad personal por las aceras y zonas peatonales

**Fernando Pérez Ávila**

El Ayuntamiento de Sevilla ha puesto en marcha este otoño una campaña de vigilancia y control de patinetes eléctricos y bicicletas por aceras y zonas peatonales. En las primeras semanas de esta iniciativa se interpusieron 388 denuncias, según informaron a este periódico fuentes municipales. Estos datos están actualizados hasta el 21 de octubre. Estas primeras multas están enfocadas principalmente a los usuarios de patinetes (o vehículos de movilidad personal, VMP) que infringen la prohibición de circular por aceras y zonas peatonales, establecida por el Ayuntamiento de Sevilla. A pesar de este veto, es habitual toparse a diario con numerosos usuarios de patinetes que circulan por las aceras, a veces a velocidad excesiva y poniendo en riesgo la integridad de los peatones.

Estas sanciones son de 200 euros, tal como establece el nuevo código de circulación, si bien la ordenanza establece sanciones de hasta 400 euros (en función de la gravedad) por circular con vehículos de movilidad personal no autorizados o incumplir la normativa. Igualmente, también es habitual encontrarse con personas que cir-

culan en patinete por la calzada, pero que lo hacen a contramano o sin respetar los semáforos y demás señales. Los agentes han estado también comprobando la potencia de los patinetes para que no circulen a una velocidad excesiva. Estos vehículos no pueden superar los 25 kilómetros por hora en las vías urbanas de la capital andaluza. Sólo pueden estar equipados con un asiento o sillín si están dotados del sistema de autoequilibrado.

Para poder conducir un patinete en Sevilla, hay que ser mayor de 15 años y llevar casco. Los menores de esta edad tienen que ir acompañados por un adulto. Los vehículos son unipersonales y no pueden transportar viajeros. Está prohibido el uso de auriculares y teléfonos móviles mientras se conduce, así como el consumo de alcohol con tasas superiores a las permitidas en el reglamento de circulación o drogas. Los VMP tienen que circular por la calzada. Para hacerlo por los carriles bici han de cumplir una serie de requisitos, que no pesen más de 40 kilos y tengan una potencia inferior a 250 vatios. Los patinetes eléctricos de alquiler que existen en Sevilla cumplen estos criterios.

Los patinetes no pueden circular por aceras, plazas, zonas pe-

tonales, travesías y túneles urbanos. Las restricciones de circulación aplicables a las bicicletas son las mismas que para los VMP. En cualquier caso, siempre deben respetar la prioridad de paso de peatones, especialmente en los itinerarios compartidos con éstos. En la calzada, los patinetes deben ajustar su velocidad a la máxima permitida para dicha vía, sin que en ningún caso pueda exceder de

**Juan Carlos Cabrera**  
Delegado de Gobernación

*Nuestra prioridad es la protección del peatón, que debe tener un espacio seguro"*

25 kilómetros por hora. En carriles bici no podrán pasar de 15, mientras que en los itinerarios compartidos deberán reducir la marcha a diez kilómetros por hora. Está prohibido su aparcamiento en aceras y vías públicas, salvo en aquellos espacios expresamente señalizados para tal efecto.

Los usuarios de estos vehículos deberán portar en todo momento la documentación técnica emiti-

da por el fabricante o importador en la que consten las características esenciales de los mismos (dimensiones, peso en vacío, potencia y velocidad máxima), de acuerdo con lo establecido en la normativa vigente en materia de etiquetado y rotulación de productos industriales, así como documento en el que conste el marcado CE del producto. El documento podrá ser requerido en cualquier momento por los agentes de la autoridad encargados de la vigilancia del tráfico. Esta documentación puede ser sustituida por una pegatina del fabricante colocada en el VMP que sea perfectamente legible y que recoja el contenido indicado. El vehículo deberá ser identificable de forma inequívoca con la documentación, bien por la existencia de un número de serie o bastidor, o bien mediante la clara identificación de marca y modelo del mismo.

La campaña sigue en marcha y no ha finalizado aún, según explicó ayer el delegado de Gobernación, Juan Carlos Cabrera, en declaraciones durante el simulacro de incendio que se desarrolló en el Real Alcázar. "Tenemos una campaña de sanciones, que todavía no ha terminado, a personas que incumplen la ordenanza y transitan

por zonas peatonales y aceras, como los estamos viendo", apuntó Cabrera. El delegado explicó que la prioridad del gobierno local es la protección del transeúnte, "que tiene que tener un espacio seguro a la hora de transitar", y explicó que en Navidad serán "más controladores". "Al tratarse de una fecha en la que hay mayor aglomeración de personas, hemos establecido esa prohibición, que ya existe, pero ahora seremos más controladores".

Se refiere el concejal a la prohibición de circular por zonas como la Avenida de la Constitución en patinete eléctrico durante la próxima Navidad. "Nos preocupa sobre todo la seguridad, pues son unas fechas en las que el casco histórico es especialmente transitado. Sabemos que acuden miles de personas, incluso de otros municipios, a ver el alumbrado navideño. Por tanto, tenemos que salvaguardar, o al menos proteger especialmente al peatón frente al usuario de estos vehículos", añadió Cabrera. "Entendemos que ante la aglomeración de estas fechas tiene que prevalecer la seguridad ciudadana. Se toma esta medida atendiendo a criterios de seguridad", recalcó el edil.

# Metro pondrá trenes dobles para ofrecer más plazas en Navidad



La estación Puerta de Jerez, la más céntrica de la línea 1.

● El operativo arranca hoy con un 62% más de plazas y refuerzo en viernes, fin de semana, festivos y franjas de más demanda

### R. S.

Metro de Sevilla inicia hoy viernes, 2 de diciembre, su dispositivo especial para las fiestas de Navidad, que supondrá un incremento de la oferta de plazas del 62% y la puesta en marcha, por tercer año, de un servicio ininterrumpido durante la Nochevieja. El suburbano aumentará la oferta con trenes dobles en las franjas horarias de mayor demanda en estas fechas, como las tardes

de viernes, sábados, domingos y festivos. El servicio especial de Navidad del Metro de Sevilla, sociedad concesionaria de la Junta de Andalucía, se extenderá hasta el próximo 6 de enero.

El operativo consiste, de un lado, en el incremento de trenes dobles, que suponen un aumento del 62% el número de plazas con respecto a la oferta habitual. Igualmente, desde el martes 27 de diciembre y durante la primera semana de enero, coincidiendo

con el periodo de vacaciones académicas, también se modificará el servicio de días laborables, desplazando el máximo número de trenes al horario de tarde para adaptarse así al cambio en los hábitos de movilidad.

El 24 de diciembre los últimos trenes saldrán de las estaciones de cabecera a las 21:12, de modo que pasarán por Nervión a las 21:30. Un día después, el 25 de diciembre, el servicio se reanudará a las 07:30 y finalizará a las 02:00 de la madrugada.

En el último día del año, el 31 de diciembre, los últimos trenes también pasarán por Nervión a las 21:30, aunque se reanudará el servicio a partir de la 01:00 del día 1 de enero, que se mantendrá

en funcionamiento de manera ininterrumpida toda esa noche de fin de año y hasta las 02:00 de la madrugada, ya en el domingo 2 de enero. Esta ampliación del servicio en el primer día del año ha tenido muy buena acogida entre los viajeros desde que se puso en marcha en 2019, con la interrupción de 2020 por la crisis sanitaria de la pandemia.

Por último, el día 5 de enero, fecha de la tradicional Cabalgata de Reyes, se alcanzará el máximo en la oferta del servicio para atender las necesidades de movilidad que se producen esa tarde.

El suburbano adscrito a la Agencia de Obra Pública recomienda que en periodos de máxima afluencia los viajeros recar-

guen con antelación los títulos de viaje o bien se decanten por la validación del viaje en los pasos de acceso con tarjeta bancaria. Para la recarga de los títulos, los usuarios tienen a su disposición, además de las máquinas expendedoras, la recarga online a través de la web o la aplicación para smartphones.

Para cualquier duda sobre el servicio de transporte de metro, la Oficina de Atención al Cliente atiende a través del teléfono gratuito 900 927 172, a través de mensajes de texto por WhatsApp en el número 609 402 906 y, pre-

Habrá un servicio ininterrumpido durante la Nochevieja por tercer año

sencialmente, en la estación de Puerta de Jerez de 08:00 a 22:00 horas de lunes a viernes y de 10:00 a 22:00 sábados, domingos y festivos.

### AMPLIACIÓN DEL METRO

La adjudicación de las primeras obras de la línea 3 del Metro de Sevilla, correspondientes al ramal técnico del tramo Norte (Pino Montano-Prado), está a punto de resolverse tras dos meses de retraso. La Mesa de Contratación ha propuesto a la administración andaluza que la mejor oferta licitadora es la de la UTE integrada por Lantania S.A. y DSV Empresa Constructora y Ferroviaria S.L.

Según informa *Sevilla quiere Metro*, el 30 de noviembre se formalizaría la adjudicación. A partir de entonces habrá 15 días laborables para recursos, cuyo plazo acaba el 23 de diciembre. El Servicio de Contratación requerirá a la entidad propuesta para que en 10 días laborables acredite la solvencia técnica y económica como documentación justificativa previa a la adjudicación.

SEGURIDAD

● Medio centenar de efectivos prueban el plan de emergencias del recinto

# Simulacro de incendio en el Alcázar

Fernando Pérez Ávila

Medio centenar de personas participaron ayer en el simulacro de incendio desarrollado en el Real Alcázar de Sevilla, que se realizó por primera vez con el palacio abierto al público y ante la curiosa mirada de los visitantes. Antes de la entrada, se les informaba a todos de que se iba a realizar un simulacro durante aproximadamente una hora y que posiblemente tendrían que alterar el orden de la visita mientras duraba el trabajo de los servicios de emergencias.

En el dispositivo estuvieron unos 15 bomberos, diez policías locales, diez miembros del servicio de Protección Civil y el personal de seguridad del Alcázar. La prueba consistió en un supuesto incendio en la primera planta y el rescate y la asistencia de los heridos en un hospital de campaña colocado en el patio de la Montería. Los vehículos más pequeños de los Bomberos acedieron al recinto por el Patio de Banderas, mientras que los camiones con las



Los Bomberos evacúan a uno de los 'heridos' en el patio de la Montería.

ANTONIO PIZARRO

escalas apoyaron desde el exterior. El siniestro propuesto consistió en un fuego provocado por los operarios del proceso de restauración de los forjados de madera de la estancia 330 del edificio del Almirante, que dejaron

productos químicos que sufrieron un calentamiento durante la mastrugada. El fallo en la transmisión de la señal contra incendios impidió la detección del fuego.

El operador del centro de control sufrió un corte de luz, por lo

que bajó al cuarto eléctrico. Al pasar por el patio Castellano, observó salida de humos por la puerta de la estancia 330. Al abrir la puerta, una llamarada le obligó a retroceder de forma brusca. El incendio se extendió por todo el pa-

tio. El vigilante volvió al centro de control para activar el protocolo de ayuda externa a través del 112. Una serie de fallos estructurales en varias estancias provocaron un colapso parcial con caída de parte de la cubierta, con cuatro personas atrapadas y varias pidiendo socorro en la azotea del palacio Mudéjar.

El simulacro se desarrolló ante turistas y guías, sevillanos y también algunos escolares que visitaban el monumento. Algunos optaron por tomar fotos y vídeos con sus teléfonos móviles, lo que provocó alguna sonrisa entre los actores que hacían de heridos. El evento estuvo presidido por el delegado de Gobernación, Juan Carlos Cabrera, y la delegada de Presidencia, Sonia Gaya. "Es fundamental este tipo de simulacros para la coordinación de todos los efectivos de emergencias del Ayuntamiento y poner en valor el plan de protección del monumento, de cara a reforzar la seguridad de los trabajadores y de los miles de visitantes que recibimos", expuso Cabrera, que recordó que ya se hizo uno en la Catedral. Gaya agradeció a la dirección del Alcázar y a todos los servicios de emergencias su colaboración para este simulacro, "imprescindible para comprobar que no se pone en riesgo la vida de las personas y el propio patrimonio de la ciudad".



## PALMAS Y PITOS



### JUAN CARLOS CABRERA

DELEGADO DE GOBERNACIÓN



El Ayuntamiento de Sevilla puso ayer a prueba el plan de autoprotección del Real Alcázar, con un simulacro de incendio en el que los Bomberos y demás servicios municipales entrenaron ante un siniestro con personas atrapadas y heridas.



### CATALINA GARCÍA

CONSEJERA DE SALUD



La Plataforma en Defensa del Centro de Infecciones de Transmisión Sexual (CITS) organizó ayer, Día Mundial de Lucha contra el Sida, una masiva protesta para frenar el desmantelamiento que sufre este centro histórico para el control del sida y otras enfermedades venéreas.



Los jóvenes asistentes procedían de colegios y universidades públicas y privadas de Sevilla y sus alrededores // FOTOS: VANESSA GÓMEZ

## Tres testimonios de superación y esfuerzo dan una enseñanza de vida a 3.000 jóvenes en Fibes

► El Congreso 'Lo que de verdad importa' celebró ayer su 14ª edición en Sevilla con una gran acogida

LAURA ÁLVAREZ  
SEVILLA

El clamor de más de 3.000 jóvenes en el auditorio de Fibes la mañana de ayer se sintió como un cálido y necesario abrazo tras dos ediciones del Congreso Lo que de verdad importa celebradas a través de la pantalla. Y, precisamente, los tres ponentes de esta 14ª edición pusieron de manifiesto la importancia de apoyarse en el entorno cercano y de ayudar a los demás.

Con las historias motivadoras de Arancha Martínez, Nuria Urcelay y Fernando Vega de Seoane, el público aplaudió, rio y se emocionó. Mostraron su entusiasmo ya desde el primer minuto en el que el violinista Alejandro Ortega saltó al escenario para inaugurar el congreso. Pilar Cánovas, de la Fundación Lo que de verdad importa,

condujo a continuación el acto, que contó con la intervención de Antonio Muñoz, alcalde de Sevilla, así como del padrino de la fundación en Sevilla, Haze, y de responsables de las empresas patrocinadoras.

«Ved Sevilla como un territorio de oportunidades tanto para desarrollar una profesión como para ser felices, porque ¿a qué hemos venido si no a ser felices?», sugirió el alcalde a los asistentes.

### El verdadero éxito

La energía y determinación de Arancha Martínez dio comienzo a las ponencias. La fundadora de la ONG 'It will be' centró su charla en la importancia de vislumbrar cuándo se alcanza el verdadero éxito. «Tiene mucho más que ver con ayudar a los demás que en generar riqueza para uno mismo, y ese es el verdadero camino hacia la felicidad», aseguró.

Y Martínez sabe qué es eso de echar una mano a otros, con una entidad dedicada a introducir eficiencia e innovación en el ámbito de la cooperación. Entre otras muchas acciones, su ONG ha logrado que más de 67.000 niños

perdidos vuelvan a sus casas en La India. Su inquietud nació en 2008 cuando viajó a este país para un voluntariado. Descubrió que diez millones de niños vivían en la calle, y conoció las historias concretas de diez niñas. Una de ellas lo cambió todo. «Soy quien soy por haberla conocido», asegura. Con quemaduras en la piel, la pequeña se había prendido fuego para repeler con su aspecto a hombres que abusaban de ella en las estaciones de trenes donde vivía.

### Comunicar para sanar

En el caso de la joven Nuria Urcelay, su testimonio recogió años de su infancia y adolescencia donde el cambio que experimentó se desarrollaba poco a poco. La falta de autoestima, el aislamiento, la culpa, las adicciones, la ruptura con la familia y los problemas de salud mental, entre otros aspectos, fueron haciéndola cada vez más y más pequeña, acumulando más y más tristeza hasta que fue capaz de pedir ayuda. «La comunicación es fundamental para estar junto a las personas a las que amas y para estar bien contigo misma», explicó.

A los 18 años, en una etapa de rebeldía para huir de su malestar, se fue de casa a vivir a Londres. Pero en el extranjero empeoró. «Llevaba una doble vida, por un lado lo que decía a mi familia y lo que mostraba en el escaparate de Instagram, y, por otro, el infierno que estaba viviendo».

Visiblemente emocionada durante toda la ponencia, Nuria finalmente se detuvo en cómo por fin pudo aceptar el apoyo que siempre le había brindado su familia. «Expresa lo que sientes, compártelo», animó.

### El humor como base

Y de superación sabe mucho Fernando Vega de Seoane, aunque ni siquiera sea consciente. A finales de enero de este año, Fernando sufrió un accidente de esquí en Baqueira. Supo al instante que se había quedado parapléjico. «Pasé en ocho segundos de quererme morir a sentir que quería darle una oportunidad a esa segunda parte de mi vida», confesó.

En la UCI, con cientos de mensajes de familia y amigos preguntando por su estado, creó una cuenta de Instagram donde informarles cada día. «Algo que hice con voluntad de llegar a mi entorno cercano se convirtió en una plataforma de intercambio de buen rollo», contó. La cuenta, actualmente con más de 34.000 seguidores, muestra la adaptación de Fernando a la silla de ruedas y su nueva situación con humor, naturalidad y mucho cariño.

Tres historias impresionantes de las que sacar inspiración para afrontar el día a día.



**Fernando Vega de Seoane**

«En mis momentos de bajón mi refugio ha sido Instagram»



**Arancha Martínez**

«La salud, el amor, que no haya guerras... es lo que importa, todo lo demás es superfluo»



**Nuria Urcelay**

«El valor de aceptarte te ayuda a vivir todo en paz e incluso a ser capaz de agradecer»

## **MÁS NOTICIAS EMPRESARIALES**

## Evolución del margen empresarial sobre ventas por sectores respecto a 2019

Resultado económico bruto / Importe neto de la cifra de negocios

Variación porcentual

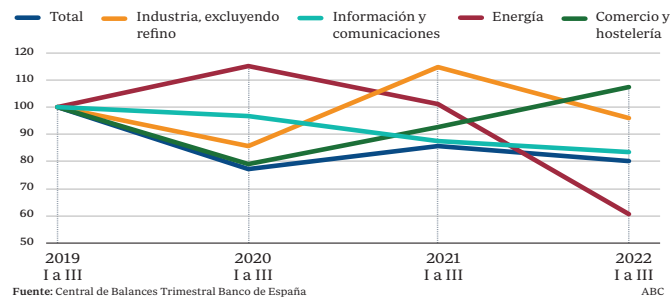

# El Banco de España no encuentra beneficios extra en las empresas

► **Aprécia una subida de la facturación pero con márgenes de ganancia inferiores a los de 2019**

**BRUNO PÉREZ**  
MADRID

En medio de un clima social encendido por el bloqueo de los convenios colectivos y la resistencia de las empresas a trasladar la inflación a los salarios de los trabajadores, el debate en torno al destino de los beneficios empresariales se ha convertido en una cuestión principal. Tanto los sindicatos como una parte importante del Gobierno, encabezada por la

ministra de Trabajo, Yolanda Díaz, llevan semanas denunciando un supuesto embalsamiento de ganancias en los balances de las empresas en perjuicio de los trabajadores y el Ejecutivo incluso se ha agarrado a esa presunta acumulación de beneficios extraordinarios para endosar dos nuevos impuestos a banca y energéticas.

En este contexto, el Banco de España presentó ayer los datos de la central de balances, una muestra que se realiza a partir de la información que proporcionan un millar de empresas de diferentes sectores y tamaños y que pasa por ser uno de los termómetros más fiables para conocer el estado de los balances de las empresas. Sus cifras desmienten que exista una acumulación generalizada de ganancias por parte de las empresas y revelan que sus márgenes de beneficio por las ventas de bienes y servicios que realizan están a día de hoy aún por debajo de los que tenían antes del Covid, en concreto en un porcentaje del 20%.

«En términos agregados las empresas no han llegado a trasladar todos los aumentos de sus costes de producción a sus precios de venta. Se ha producido una pérdida de renta por parte de los trabajadores, pero también por parte de las empresas», explicó ayer el director de Economía y Estadística de la entidad, Ángel Gavilán.

El directivo del supervisor puso especial énfasis en este mensaje porque, como reconoció, algunas de las señales que se desprenden de los datos publicados ayer pueden resultar engañosas. Los datos de la central de balances revelan, por ejemplo, que la facturación de las empresas entre enero y septiembre experimentó un incremento cercano al 50%.

## BBVA mejora un poco su previsión de crecimiento para 2023

**Efe**

El BBVA Research ha mejorado su previsión de crecimiento para este año en España en dos décimas, hasta el 4,6%, y también la de 2023, que pasa del 1% al 1,2%, ya que la economía “resiste mejor de lo esperado”. No se descarta, sin embargo, que el PIB “se contraiga durante los próximos meses”.

La entidad presentó ayer la última edición de su informe Situación España, que espera “entre un estancamiento y un moderado crecimiento” en el último trimestre de este año y “una caída de la actividad” en el primero de 2023, aunque “los factores de riesgo siguen siendo numerosos”.

Entre ellos, según el director del BBVA Research y economista jefe del Grupo, Jorge Sicilia, “la entrada en recesión de la Eurozona y el agotamiento de la recuperación del turismo”, dos factores que harán que “la contribución al crecimiento de la demanda externa sea negativa en 2023 y 2024”.

---

La estimación del banco crece dos décimas, pasando del 1% al 1,2%

---

Ante esta situación, Sicilia apostó por gastar bien y al ritmo adecuado los fondos europeos, tratar de acelerar su impacto, apoyar las reformas estructurales y prestar más atención al proceso de consolidación fiscal, además de adecuar el capital humano a las necesidades de las empresas.

Sobre la previsión de crecimiento para este año, el informe apunta a un incremento del 4,6% y se basa en dos elementos: el consumo privado –financiado por la utilización de la riqueza acumulada por las familias desde 2020– y las exportaciones de bienes, que continúan apoyando la demanda.

Además, destacan que el empleo está teniendo “un comportamiento atípicamente positivo en la parte final del año”.

El próximo año la economía crecerá un 1,2%, dos décimas más de lo que se preveía en las previsiones anteriores, ya que han surgido otros elementos que mejoran las perspectivas a corto plazo, como la reducción del precio del gas o la recuperación en la venta de automóviles (podría crecer entre un 10 y un 25% en 2023).

## PENSIONES, UN PLAN IMPOSIBLE

El ministro Escrivá ha presentado en el límite del plazo la segunda parte de su reforma, con la que cuadra a martillazos el déficit y pretende forzar el apoyo de la coalición de Gobierno

El tiempo del ministro de Inclusión y Seguridad Social, José Luis Escrivá, para concluir su reforma de las pensiones se agota. Si el Gobierno de Pedro Sánchez quiere honrar lo prometido a Bruselas en el plan de recuperación que le dio acceso a los fondos europeos, deberá presentar antes de que concluya diciembre la segunda parte de la reforma de pensiones. Esta es la parte más compleja porque supone introducir una serie de cambios al sistema que necesitan el apoyo de una amplia mayoría política y social.

Escrivá sabe esto desde que aceptó el cargo. Por eso diseñó su plan de trabajo en dos partes. La primera fase, que entró en vigor el 1 de enero pasado, era coser y cantar puesto que consistía, básicamente, en derogar la reforma del PP de 2013, incluido su mecanismo de sostenibilidad, y sustituirla por la revalorización de las pensiones según el IPC, cuando la mayoría de expertos recomiendan ligarlas al aumento de la productividad. Se trataba de remar a favor del viento con estas medidas. Por eso se molestó tanto cuando el 20 enero de 2021 fue interrogado sobre si pensaba ampliar el periodo de cálculo de las pensiones. «Ni ha existido ni existirá (esa propuesta)», dijo Escrivá. Ahora sabemos que ocultó la verdad. Sencillamente, hacer público entonces lo que ha revelado ahora –que desea aumentar a 30 años el periodo de cálculo– suponía enajenarse tempranamente el apoyo de los sindicatos y de Izquierda Unida y Podemos en el Consejo de Ministros.

Si Escrivá ha recurrido al engaño como táctica para hacer avanzar su reforma, ¿por qué habría que creerle cuando insiste en todos los foros que el modelo de pensiones es perfectamente sostenible y abronca en público a economistas e instituciones como el Banco de España o el INE, que se han atrevido a poner en cuestión sus cálculos y sus originales previsiones demográficas? Ahora Escrivá ha descubierto sus cartas. La segunda parte de su reforma no sólo incluye la posibilidad de llevar a 30 años el cálculo de la pensión, una medida que bajo la lógica de un sistema contributivo es perfectamente aceptable ya que con esta modalidad la cuantía de la pensión debería calcularse con toda la vida laboral. Pero como los sindicatos y la izquierda radical que convive con el PSOE rechazan esta propuesta, Escrivá ha diseñado un programa a 26 años que supone incrementar las cotizaciones máximas en un 34,7 por ciento, mientras que la pensión a la que da derecho esa cotización máxima apenas subirá un 3,03 por ciento. El ministro espera que al introducir este elemento de progresividad en el tramo de los asalariados «más ricos», sus socios respalden sus medidas.

Con este plan Escrivá no sólo ha decidido cuadrar las cuentas de la Seguridad Social a martillazos, sino que rompe con la 'contributividad' del sistema, que ahora se parecerá más al impuesto a la renta que a un programa de ahorro para el retiro. El ministro ha esperado hasta el último momento para divulgar su contenido y así ahorrarse críticas, y consciente de que el agotamiento del plazo obligará a una intervención personal de Sánchez para obligar a sus compañeros ministros a apoyar esta reforma ya que sabe que la dinámica electoral del año 2023 hará prácticamente imposible un acuerdo. Sin embargo, en el camino Escrivá se ha dejado buena parte de su credibilidad como economista y político.

## SAN ROQUE Y PALOS

# Cepsa invertirá 3.000 millones de euros en hidrógeno verde

- ▶ El proyecto convertirá a Andalucía en exportadora de energía por un corredor europeo que la conectará con Rotterdam
- ▶ Sus infraestructuras de Cádiz y Huelva producirán dos gigavatios por medio de la electrolisis

J. J. MADUEÑO  
SAN ROQUE

Cepsa ha creado en San Roque y Palos de la Frontera el 'valle del hidrógeno verde' con una inversión de 3.000 millones de euros, según informó ayer el consejero delegado de Cepsa, Marteen Wetselaar. La infraestructura se prevé que será construida en 35 hectáreas de terreno en una zona del Campo de Gibraltar anexa a la actual refinería de la compañía. Un área con salida a las aguas del Estrecho para dar cabida a la mayor planta de creación de hidrógeno verde creada en Europa. Es un proyecto ambicioso que contempla también otro parque similar en La Rábida, en Palos de la Frontera (Huelva). La fecha para puesta en marcha es 2026.

Las dos infraestructuras producirán dos gigavatios (GW) por electrolisis usando energía renovable, que convertirán a Andalucía en exportadora de energía por un corredor europeo que conecta estas dos centrales con el puerto de Rotterdam. Ya hay un acuerdo sellado con este enclave para llevar el hidrógeno andaluz hasta el norte de Europa. El hidrógeno verde de Andalucía será además más barato que el de Alemania u Holanda porque el precio de la electricidad será menor, al tener más horas de viento y sol.

### Autonomía energética

«Se facilita así el acceso a Alemania, Países Bajos o Dinamarca. Algo esperanzador. Un paso determinante para convertir a España en exportador de energía», señaló el presidente Gobierno, Pedro Sánchez, en la presentación del proyecto.

Wetselaar añadió que esta inversión se completa con 2.000 millones más para la generación de la energía renovable. La empresa prevé generar en las dos plantas 10.000 empleos entre directos e indirectos. Además, será motor para las creación de unas 400 empresas necesarias en la órbita del 'valle'. «Servirá para electrificar el sector industrial o el transporte pesado. Reindustrializar el país. Contribuirá para que Andalucía sea una potencia energética con capacidad de exportación al resto del mundo», ha asegurado Wetselaar.

### La mitad del hidrógeno verde

La compañía explica que la puesta en marcha de estas plantas andaluzas evitará que se emitan seis millones de toneladas de CO2 a las atmósfera. Además, permitirá a la empresa producir en 2030 el 50% del hidrógeno verde con sello español, que será clave para el transporte de mercancías marítimo.

«Es la gran fuente energética del futuro para la descarbonización de la



El CEO de Cepsa, Marteen Wetselaar, explicó ayer el proyecto al presidente andaluz,

### La compañía prevé generar en sus dos plantas andaluzas 10.000 empleos directos e indirectos

### Sus dos parques de San Roque y Palos producirán en 2030 el 50% del hidrógeno verde con sello español, clave para el transporte marítimo de mercancías

industria, la movilidad y los hogares. Andalucía puede ser vanguardia. Necesitamos más colaboración pública-privada y tenemos que quitar obstáculos para que sea lo más rápida y eficaz posible», remarcó Moreno, en respuesta a la petición de ayudas y agilidad administrativa de Cepsa para hacer realidad este proyecto.

Cepsa, la mayor empresa de Andalucía por volumen de facturación (representa el 8% del PIB), tiene además otros proyectos en Andalucía referidos a biocombustibles y movilidad para que bar-



Juanma Moreno, y al jefe del Ejecutivo central, Pedro Sánchez // REUTERS / JON NAZCA

cos, vehículos pesados y aviación usen combustibles sostenibles. Esos otros proyectos supondrán la creación de otros 7.000 empleos directos e indirectos.

La Junta de Andalucía se marca las energías renovables como una forma de transformación económica. Por eso pide al Gobierno que se declare las áreas industriales del Campo de Gibraltar y Huelva como 'zona propicia para las renovables'. Juanma Moreno pidió ayudas para posicionar a Andalucía como productora y distribuidora. Al mismo tiempo, el presidente andaluz ha añadido que hay más de 700 millones de inversión en la aceleradora de proyectos de Andalucía y, del mismo modo, ha pedido ser un foco para desarrollar de las tecnologías que hacen posible este tipo de energías. «Producir la tecnología para la conservación y el mantenimiento de todo lo que se está instalando», ha solicitado Moreno.

En este sentido, Pedro Sánchez ha anunciado que ya se cuenta con las resoluciones provisionales de ayudas en la segunda línea del PERTE de energías renovables con una inversión de 6.900 millones para 29 proyectos. Según el presidente nueve de estos proyectos están Andalucía con 250 millo-

nes de euros para la generación de 487 megawattios.

«No tenemos que dormirnos. Hay un desafío para la electrificación de algunos del sectores. Se necesitan grandes soportes de almacenamiento seguros y gestionables, porque un tercio del transportes terrestres irán con hidrógeno líquido y el 60% de los marítimos», declaró Sánchez, quien aseguró que con la transición ecológica han crecido el 21% las inversiones extranjeras en España.

Para el presidente del Gobierno, la decisión de Cepsa de crear uno de los mayores centros de producción de este combustible en Andalucía es un paso fundamental para conseguir los objetivos de la transición ecológica de la energía y lograr «una revolución energética».

### Transición ecológica

Sánchez destacó que a a los dos gigawattios de potencia hay que sumar el biocombustible y los productos derivados que se van a generar en estas plantas andaluzas, que ayudar al objetivo de que España sea exportador de energía en un tiempo en el que se vive «bajo el chantaje de Putin» con los combustibles fósiles.



# La mayoría de gobierno acelera la derogación de la sedición

► La Cámara Baja tumba las enmiendas de la oposición y las Cortes ratificarán la reforma en Navidad

MARIANO ALONSO  
MADRID

Hace apenas un mes, el Gobierno dibujaba como algo solo probable la reforma del delito de sedición y negaba incluso que hubiese «mayoría» parlamentaria para acometerla. Pero en cuestión de semanas la sustancial modificación del Código Penal –que directamente suprime el tipo delictivo por el que el Tribunal Supremo (TS) condenó en 2019 a los cabecillas del golpe secesionista de 2017– está casi lista para su aprobación.

La mayoría gubernamental tumbó ayer las enmiendas a la totalidad, entre ellas las de Partido Popular (PP), Vox y Ciudadanos (Cs), y el próximo día 15 se debatirán las enmiendas parciales, para las que hay ahora un periodo de apenas días, y con el puente de diciembre por medio. Todo un alarde de celeridad legislativa que culminará con otra votación en el Senado y la previsible publicación de la norma en el Boletín Oficial del Estado (BOE) la última semana del año. Y que en el pleno de ayer fue duramente criticado por los partidos de la oposición.

El secretario general del Grupo Popular, Carlos Rojas, comenzó su intervención señalando que un pleno con ese carácter urgente tendría que haber servido para «reformular» la conocida como ley del 'solo sí es sí'. La líder de Ciudadanos (Cs), Inés Arrimadas, la única primera espada en un debate de subalternos, acusó al Ejecutivo de querer tramitar la reforma «deprisa y corriendo» e incluso de pretender «tapaarla con un partido de España», en alusión al encuentro que la misma tarde del pleno la selección nacional disputaba contra Japón en el Mundial de Qatar.

Rojas y Arrimadas, al igual que el vi-

**Carlos Rojas**  
Secretario General Grupo Popular

**«Es el pago al independentismo con la ley de todos para mantener a Sánchez»**

**Jaume Asens**  
Presidente de Unidas Podemos

**«La intención de la reforma es homologar las penas a las que existen en la Unión Europea»**

cepresidente de Vox, Javier Ortega Smith, volvieron a acusar a Pedro Sánchez de haber acometido esta supresión de la sedición con el único objetivo de completar la legislatura y garantizarse el apoyo de ERC a los Presupuestos Generales del Estado, aprobados la semana pasada. «Esto es para mantener a Sánchez un año en La Moncloa, no tiene nada que ver con el interés general», aseguró Rojas, quien añadió que «es el pago al independentismo con la ley de todos». El dirigente popular defendió una enmienda que, en línea con las promesas de Alberto Núñez Feijóo, plantea volver a penalizar la convocatoria de un referéndum ilegal (un delito suprimido por el Gobierno de José Luis Rodríguez Zapatero) como elemento «disuasorio» para, explicó, «que no se puedan utilizar las instituciones de un país para atentar contra su integridad territorial».

La enmienda de Vox, ante la que el PP se abstuvo, pedía aumentar las penas por sedición hasta los quince años y la retirada de la nacionalidad española a quien cometa delitos «contra la unidad de la nación» y no la tuviera de origen.

## Arrimadas rememora 2017

Arrimadas, por su parte, rememoró en primera persona lo sucedido en Cataluña en 2017, cuando no en vano ella misma lideraba la oposición en el Parlament, y en septiembre la mayoría independentista impulsó las llamadas «leyes de desconexión» sin atender los pronunciamientos en contra de los tribunales (y de los propios letrados de la Cámara autonómica) ni permitir a los partidos constitucionalistas presentar enmiendas a las mismas. «Hay que tener muy poca moral para ponerse del lado de quienes quieren volver a dar un golpe», aseguró desde la tribuna, donde describió a Sánchez como alguien sin «escrúpulos».

Además, acusó al Gobierno de pretender blanquear a sus socios y aludió para ello al término «filoetarra» con el que una diputada de Vox se había referido días atrás a los diputados de Bildu. Aludiendo al pasado de la portavoz de ese grupo, Mertxe Aizpurúa, como editorialista del periódico 'Egin' y al hecho de que fue condenada en su día por enaltecimiento del terrorismo, concluyó que ese término se les quedaba corto y aseguró, citando también a Arnaldo Otegi, que son «directamente terroristas», algo que le granjeó aplausos de varios diputados de Vox.

Desde la mayoría gubernamental, el presidente del grupo confederal de Unidas Podemos, Jaume Asens, reiteró los argumentos del Ejecutivo de coalición para emprender esta reforma, que serían los de «homologar» el Código Penal español al del resto de países de la Unión Europea.

**ÍNDICES BURSÁTILES**



**Madrid**  
 Ibex 35  
**0,53%**  
**8.407,9**



**Nueva York**  
 Dow Jones 30  
**-0,56%**  
**34.395,01**



**Tokio**  
 Nikkei 225  
**0,92%**  
**28.226,08**



**Euro Stoxx**  
 50 PP valores  
**0,50%**  
**3.984,5**

**ÍBEX 35**

Nombre	Último	Var %	Var €	Ac. Año*	Máximo	Mínimo	Volumen	Capital
ACCIONA	189,600	1,72	3,20	15,42	190,700	186,900	75,965	10,401
ACCIONA ENER	37,940	0,21	0,08	17,39	38,560	37,780	390,256	12,492
ACERINOX	9,314	-0,94	-0,09	-13,51	9,510	9,282	623,429	2,419
ACS	27,160	0,37	0,10	25,83	27,480	26,760	717,581	7,718
AENA	124,250	0,77	0,95	-10,48	125,500	122,500	151,284	18,638
AMADEUS IT GROUP	52,060	1,56	0,80	-12,71	52,560	51,220	664,369	23,453
ARCELORMITTAL	25,470	-1,51	-0,39	-10,24	26,130	25,280	418,788	22,358
BANCO SABADELL	0,856	-3,78	-0,03	50,30	0,896	0,851	48,260,864	4,816
BANKINTER	6,090	-3,21	-0,20	39,83	6,348	6,090	4,619,895	5,474
BBVA	5,566	-0,82	-0,05	13,72	5,665	5,564	15,277,337	33,564
CAIXABANK	3,419	-4,01	-0,14	48,54	3,566	3,419	17,124,364	27,559
CELLNEX TELECOM	34,230	5,00	1,63	-33,04	34,420	33,510	1,747,458	24,183
COLONIAL	5,985	1,87	0,11	-24,43	6,075	5,955	1,527,110	3,230
ENAGAS	17,515	1,65	0,28	-9,86	17,710	17,335	985,329	4,589
ENDESA	17,960	1,47	0,26	-6,60	18,140	17,750	1,452,413	19,015
FERROVIAL	26,080	1,87	0,48	-2,57	26,210	25,590	887,096	19,552
FLUIDRA	13,810	-3,43	-0,49	-58,61	14,800	13,690	1,100,209	2,702
GRIFOLS	10,550	3,89	0,40	-37,48	10,690	10,350	2,057,571	4,496
IAG	1,549	-0,64	-0,01	-9,10	1,596	1,544	11,665,478	7,701
IBERDROLA	10,915	1,25	0,14	9,53	10,985	10,800	10,777,857	69,442
INDITEX	25,170	1,25	0,31	-7,90	25,230	24,800	2,511,311	78,446
INDRA	10,070	2,81	0,27	7,49	10,110	9,860	732,310	1,779
MAPFRE	1,814	-0,22	-0,00	8,80	1,828	1,802	4,264,683	5,586
MELIÁ HOTELS	5,205	0,00	0,00	-13,28	5,280	5,120	1,042,968	1,147
MERLIN PROP.	8,905	0,39	0,03	5,09	9,060	8,870	721,832	4,183
NATURGY	26,870	0,34	0,09	-1,72	27,230	26,630	307,373	26,054
PHARMAMAR	69,280	0,93	0,64	22,65	70,300	68,040	100,834	1,272
REDEIA	17,295	2,98	0,50	-4,09	17,390	16,925	1,131,576	9,358
REPSOL	14,815	0,10	0,01	49,46	14,905	14,710	4,373,489	20,406
ROVI	37,060	1,76	0,64	-48,96	37,180	36,640	259,078	2,002
SACYR	2,648	-0,45	-0,01	21,40	2,680	2,626	2,174,146	1,730
SANTANDER	2,816	-1,19	-0,03	-0,25	2,880	2,816	55,466,904	47,301
SIEMENS GAMESA	18,025	-0,03	-0,01	-14,45	18,030	18,015	980,786	12,278
SOLARIA	17,340	1,52	0,26	1,29	17,645	17,175	374,272	2,167
TELEFÓNICA	3,638	1,48	0,05	-2,51	3,653	3,601	14,758,604	20,517

\* Ac. Año: Acumulado anual

**DICIEMBRE ABRE AL ALZA**

**El parqué**

**ADRIÁN SÁNCHEZ**

Analista de Renta Variable de Singular Bank

El mes de diciembre comenzó con ascensos moderados en Europa y ligeras variaciones en EEUU en un día con importantes publicaciones de indicadores macroeconómicos y tras las declaraciones apaciguadoras del presidente de la Fed, Jerome Powell.

En efecto, el mensaje despejó algunas dudas y reforzó la idea de una desaceleración paulatina del ritmo de subidas de tipos. En este sentido, afirmó que el mes de diciembre podría ser el momento adecuado para moderar la cuantía de repunte de tipos de 75 puntos básicos (pb), por lo que se podría esperar una subida de 50 pb en diciembre para posteriormente bajar a 25

pb, lo que proporciona un alivio en el corto plazo al mercado. A pesar de ello, la Fed no anticipa una reducción significativa de sus tipos de interés, que se mantendrán elevados en 2023.

Esta nueva dosis de confianza se materializó ayer en una sesión alcista en EEUU que ha acabado contagiando parcialmente a Europa en la sesión de ayer, y que supone la continuación del rally que comenzó hace ya un mes. El mes de noviembre ha supuesto una potencial confirmación de la expectativa de una mayor moderación en el *tightening* de la política monetaria, lo que a su vez ha causado un aumento del apetito por el riesgo, con la consecuente subida de bolsas y el estrechamiento de los diferenciales de crédito, así como una relajación importante en las rentabilidades de la deuda soberana.

En Europa, el Eurostoxx 50 subió un 0,50%, y mantiene su tendencia alcista desde hace ya más de 3 semanas. En España, el Ibex 35 cerró por encima de 8.400 puntos tras subir un 0,53%.