



CONFEDERACIÓN DE
EMPRESARIOS
DE SEVILLA

RESUMEN DE PRENSA

23 de Enero de 2023

ÍNDICE

#	Fecha	Medio	Titular	Tipo
---	-------	-------	---------	------

CES

1	23/01/2023	ABC Sevilla 12-13	Las dos caras de Fitur: del exceso político al éxito profesional	Escrita
---	------------	-------------------	--	---------

ASOCIADOS CES

2	23/01/2023	Diario de Sevilla 17	Sevilla acude a Madrid Fusión como destino gastronómico de excelencia	Escrita
3	22/01/2023	Diario de Sevilla 25	La uno de los destinos con mayor variedad en su turística	Escrita
4	22/01/2023	Diario de Sevilla 17	El 53% de los turistas perciben Sevilla como un destino sostenible	Escrita
5	21/01/2023	Diario de Sevilla 16	Innovación, cultura y naturaleza para una apuesta ganadora	Escrita
6	21/01/2023	Diario de Sevilla 23	Los sevillanos, protagonistas en el stand de la Provincia de Sevilla en Fitur	Escrita
7	23/01/2023	Diario de Sevilla 34	Alberto Rodríguez y su Modelo 77 triunfan en los 35º Premios Asecan del Cin...	Escrita
8	23/01/2023	ABC Sevilla 49	Se están cerrando liquidaciones ilegales de aceituna de mesa	Escrita
9	23/01/2023	ABC Sevilla 44-45	Los agricultores financian la bajada del IVA del Gobierno	Escrita

ACTUALIDAD ECONÓMICA DE SEVILLA

10	23/01/2023	ABC Sevilla 26-27	Andalucía recibirá de la UE 7.300 millones, un 11% más hasta 2027	Escrita
11	23/01/2023	ABC Sevilla 43	«RCP y Sinclair tienen solvencia para asumir el negocio de Abengoa»	Escrita
12	23/01/2023	ABC Sevilla 27	Montero dice que Andalucía es más pobre por atacar a Sánchez	Escrita
13	23/01/2023	ABC Sevilla 11	Andalucía, más pobre por atacar a Sánchez	Escrita
14	23/01/2023	ABC Sevilla 13	El aeropuerto recupera frecuencias y refrenda su apuesta por Marruecos	Escrita
15	23/01/2023	ABC Sevilla 14-15	Vida y condena del Polígono Sur	Escrita
16	23/01/2023	Diario de Sevilla 14	Los guías turísticos piden la colegiación frente al intrusismo de los free tours	Escrita
17	23/01/2023	Diario de Sevilla 24	Juan Espadas enarbola la gestión del Gobierno al inicio de la precampaña	Escrita
18	23/01/2023	Diario de Sevilla 21	OPAEF millones	Escrita
19	23/01/2023	ABC Sevilla 22	La odisea de llegar desde los Alcores en bus a Sevilla	Escrita
20	22/01/2023	ABC Sevilla 22-23	La cara y la cruz del patrimonio sevillano	Escrita
21	22/01/2023	ABC Sevilla 28-30	Las alcaldías de las capitales dirimen el poder real de PP y PSOE	Escrita
22	22/01/2023	ABC Sevilla 19	El PP se estanca en la Operación Manolo	Escrita
23	22/01/2023	ABC Sevilla 30	Juanma sobre los alcaldables del PP: «Si me queréis, votadles»	Escrita
24	22/01/2023	ABC Sevilla 29	Estrategias, encuestas y presencia de los líderes nacionales... ¿o no?	Escrita
25	23/01/2023	ABC Sevilla 17	Las promesas incumplidas a los bomberos de Sevilla desde hace años	Escrita
26	22/01/2023	ABC Sevilla 8	Alegoría del AVE averiado	Escrita
27	23/01/2023	ABC Sevilla 18-19	Santa María la Blanca proyecta restaurar su retablo mayor	Escrita
28	23/01/2023	ABC Sevilla 20	«Se nos valora muchísimo ahí fuera, aunque aquí no lo hagan tanto»	Escrita

29	23/01/2023	Diario de Sevilla 21	Encuentro mediación	Escrita
30	22/01/2023	ABC Sevilla 26	Coría del Río inaugura una nueva sede de la Asociación Española Contra el Cáncer (AECC)	Escrita
31	22/01/2023	Diario de Sevilla 30-31	El PP va a ganar unas elecciones a nivel nacional después de siete años	Escrita
32	23/01/2023	Diario de Sevilla 13	Doble sistema educativo y una Sección Europea	Escrita
33	22/01/2023	Diario de Sevilla 34-35	Colegio rural Un modelo de éxito en vías de extinción	Escrita
34	22/01/2023	Diario de Sevilla 20-21	Coches de leyenda en un taller de Castilleja	Escrita
35	21/01/2023	Diario de Sevilla 6	El Metro restringe los patinetes en hora punta desde el 1 de febrero	Escrita
36	22/01/2023	Diario de Sevilla 8	Y ahora, ¿cómo llego yo al trabajo?	Escrita
37	22/01/2023	Diario de Sevilla 27	Nuevo hito en el Pabellón de la Navegación	Escrita
38	22/01/2023	Diario de Sevilla 2	Y que el AVE lo permita	Escrita
39	22/01/2023	Diario de Sevilla 5	MUNICIPALES O ALGO MÁS	Escrita
40	22/01/2023	Diario de Sevilla 2	Carolina España Felipe Arias Palma Dina Boluarte Alfonso Chaves	Escrita
41	22/01/2023	Diario de Sevilla 15	Las denuncias de la Policía Local a VTC llegaron a 130 el año pasado	Escrita
42	21/01/2023	Diario de Sevilla 24	Juanma Moreno busca sustituta a Carazo: mujer y de Granada	Escrita
43	21/01/2023	Diario de Sevilla 13	El antiguo convento de Santa Clara ampliará sus usos con el museo de la US	Escrita
44	21/01/2023	Diario de Sevilla 8	Emvisesa entrega 15 VPO con un alquiler máximo de 395 euros	Escrita
45	21/01/2023	Diario de Sevilla 2	PSOE: luces de alarma	Escrita

MÁS NOTICIAS EMPRESARIALES

46	23/01/2023	ABC Sevilla 28-29	Tartesos, el enigma que seguirá enterrado	Escrita
47	23/01/2023	ABC Sevilla 30	Antequera, en el centro del interés empresarial	Escrita
48	23/01/2023	ABC Sevilla 36	Año y medio después de la gran crisis de Gobierno los nuevos ministros no despegan	Escrita
49	23/01/2023	Diario de Sevilla 32	Alemania se unirá a España, Francia y Portugal en el corredor del hidrógeno	Escrita
50	22/01/2023	ABC Sevilla 46-48	«Empresas y trabajadores deben asumir su parte en la pérdida de renta»	Escrita
51	22/01/2023	Diario de Sevilla 47	El conflicto del metal en Cádiz agota su tregua	Escrita
52	22/01/2023	Diario de Sevilla 42	La el orgullo de país en peligro	Escrita
53	22/01/2023	Diario de Sevilla 43	BREVERÍAS	Escrita

CES

Distribuido para CONFEDERACIÓN DE EMPRESARIOS DE SEVILLA * Este artículo no puede distribuirse sin el consentimiento expreso del dueño de los derechos de autor.

Las dos caras de Fitur: del exceso político al éxito profesional

- ▶ El sector turístico se desmarca de la imagen institucional ofrecida durante la jornada inaugural
- ▶ Muchos de los que reclaman un stand propio para la capital critican la «endogamia» del espacio provincial

JESÚS BAYORT
SEVILLA

Terminada la 'primera' edición de la Feria Internacional del Turismo (Fitur) —sin restricciones por la pandemia— su balance deja dos realidades encontradas: la institucional y la profesional. Del escaparate político de su inauguración a las actuaciones meramente profesionales de la segunda jornada. Mientras que la primera arrancó de un modo caótico y señalada por las voces más críticas; la segunda, según la opinión de los propios interesados, ha resultado «exitosa».

La víspera de este Fitur fue un palmario desastre en clave sevillana, motivado por las consecutivas averías y retrasos en las líneas de Alta Velocidad. El AVE falló durante dos jornadas. Y con él la agenda política e institucional, lo que provocó que las presentaciones y figuraciones se fueran solapando durante ese primer día en el que, bajo el mismo techo del Pabellón de Andalucía, todos reclamaban su cuota de protagonismo. Se ponía claramente de manifiesto que las reivindicaciones de la Asociación Sevillana de Empresas Turísticas (ASET) no eran ajenas a la realidad de este escaparate internacional.

La organización turística reclamaba un stand para la capital —«como ocurre con otras ciudades andaluzas como Málaga o Córdoba»— que hubiera liberado y facilitado la agenda propia de la ciudad. El claro ejemplo estuvo el miércoles, cuando el alcalde de Sevilla y el presidente de la Academia de Cine presentaban la agenda de la inminente gala de los Premios Goya. A la postre, el gran acto público hispalense de esa primera jornada. Una presentación que se fue retrasando en el tiempo por encontrarse el escenario ocupado por otros alcaldes de la provincia, quienes promocionaban los atractivos de sus municipios ante una platea ocupada por regidores de su misma comarca.

Esa es otra de las grandes realidades de Fitur, tal y como lo reconocía a este periódico el candidato de Ciudadanos a la Alcaldía de Sevilla, Miguel Ángel Aumesquet: «Aquí venimos desde Sevilla a hablarle de Sevilla a la gente de Sevi-

lla». Una revuelta situación que empañó la gran puesta de largo de los premios del cine español, que vuelven a escoger a la capital hispalense como sede para su celebración. Algo que el propio Antonio Muñoz reconocía como un nuevo «éxito». «El impacto publicitario de 2019 superó los 52 millones de euros en medios y televisiones, una campaña que jamás nos podríamos permitir desde el Ayuntamiento de Sevilla».

Frente a la contraprogramación po-

ADRIANO

¿Nueces?

Que Fitur genera mucho ruido es indudable: el político que no haya estado en Ifema es un don nadie. Pero la cuestión son las nueces. ¿Hasta qué punto dinamiza el turismo en Sevilla? ¿Vamos allí porque hay que estar o porque realmente se firman contratos? Llama la atención que ninguna institución ofrezca balance a posteriori de la cita capitalina. Sospecho que más que feria del turismo, aquello es una feria de las vanidades.

lítica vivida el pasado miércoles, la incesante actividad de profesionales del sector privado y de la oficina municipal de turismo, quienes evidenciaron durante toda la jornada del jueves un constante desarrollo de reuniones con diferentes profesionales de la industria turística. La opinión de los expertos es bastante similar.

El presidente de los hoteleros de Sevilla, Manuel Cornax, ejerció a su vez en Ifema como presidente de la Comisión de Turismo de CES y Cámara. Su visión tiene fundamentos: «He tenido el privilegio de estar en todas las ediciones de Fitur». Se muestra tajante sobre la posibilidad de que el modelo de esta feria esté caduco: «La evolución ha ido a más. Este año, con un auténtico aluvión de público. Nos hemos ido a los parámetros de 2019, que era el punto más alto de la evolución. Después de un largo periodo en el que no se permitía viajar, se ha producido una euforia, que es lo que ha motivado que todos los países vayan



Una lista de Spotify de la «desconocida» ciudad de Sevilla

La recién concluida edición de Fitur ha sido la puesta de largo del nuevo canal de información de la oficina municipal de turismo (Sevilla City Office), que ha puesto en funcionamiento una lista de Spotify en la que diariamente han ido dando cuenta de las acciones que sus técnicos han desarrollado durante la Feria Internacional del Turismo. «Es un canal de información sobre una ciudad que es tan famosa como desconocida, donde se habla de turismo, de innovación y tecnología, de cine, cultura y sostenibilidad. Sevilla City Office es el instrumento de gestión y gobernanza turística de Sevilla», explican en su presentación.

La presentación de la gala de los Premios Goya se tuvo que retrasar por estar el espacio ocupado por otros alcaldes de la provincia



a los mercados a buscar clientes. Y ahí Fitur es el gran escaparate».

Cornax reconoce los diferentes empleos de las dos primeras jornadas: «El primer día es muy institucional, con la inauguración y todas las autoridades. El segundo día tiene un componente muy profesional. Cuando salgan las cifras nos sorprenderemos. Hablamos de un modelo muy útil donde rivalizan todos los competidores en todos los segmentos en los que compite el turismo».

El «gasto» de un stand propio

Sobre la polémica sobre la ausencia de un stand propio que promocione exclusivamente a la capital hispalense, el presidente de la Comisión de Turismo de CES y Cámara asegura que «para contactar con alguien es importante tener tu sitio, que hace años era más amplio». «Esta polémica debemos tratarla en la Comisión de Turismo de la CES y Cámara para ver si es procedente o no, porque eso supone un importantísimo gasto que habría que tener claro si se va a rentabilizar». Aun así, Cornax señala que «Sevilla ha llevado una oferta potentísima a nivel internacional que ha permitido que se hagan muchos negocios». «Quizás, como somos una potencia turística nacional e internacional, deberíamos buscar un sistema propio que nos diferencie».

Una idea muy similar es la que trae de vuelta Manuel Macías, director del Sevilla Convention Bureau: «Después de cuarenta años visitando Fitur, sigo creyendo que el resultado para la ciudad es muy positivo porque nos vemos con muchos profesionales internacionales». «Yo veo esta feria desde un prisma completamente opuesto al de la acción institucional. Entiendo a Fitur desde un lado más técnico, aunque sé que para los políticos tiene mucho bombo. Pero el retorno efectivo de esa acción institucional es muy reducido porque quien asiste a sus presentaciones es un público muy endogámico. Por todo eso tengo mis dudas de que un stand municipal cambie la situación, aunque sí creo que el existente está prácticamente monopolizado por la provincia y que debería estar mejor coordinado».

Por su parte, desde Sevilla City Office también reconocen un balance «muy positivo». «Hablamos de cifras previas a la crisis, no a la del coronavirus, sino a la del 2008, con una proyección importantísima de crecimiento para el turismo de la ciudad en 2023». «Aunque no hayamos tenido una oficina propia dentro de Fitur, nuestra agenda profesional se ha desarrollado con total normalidad. Nosotros visitamos en muchos casos a las empresas, y en otros son ellas las que vienen a la sala de reuniones que dispone la provincia. Pese a ello, si los empresarios apuestan por un stand propio, tendremos que analizarlo, puesto que nuestro desarrollo turístico va de la mano de ellos».

La actividad profesional fue intensa en el Pabellón de Andalucía durante el jueves // ABC

ASOCIADOS CES

Sevilla acude a Madrid Fusión como “destino gastronómico de excelencia”

R. S.

El Ayuntamiento de Sevilla, a través de la Delegación de Economía, Comercio y Turismo y Sevilla City Office, presenta en Madrid Fusión el congreso internacional de alta cocina más importante que se celebra entre hoy y el miércoles, la proyección de la imagen de la ciudad como “destino gastronómico de excelencia”. Lo hace de la mano de tres chefs: Javier Abascal (restaurantes LaLola y Plato Jondo), Jaime Guardiola (Cañabota-Tribeca) y Elías Cabrera (Sal Gorda y Salvaje).

Los tres chefs participarán con tres propuestas que son una reinterpretación de la cocina de siempre: solomillo al whisky, adobo y espinacas.

Javier Abascal lo hará hoy con un tartar de solomillo ibérico de bellota de jamones Arturo Sánchez, madurado 25 días, aliñado a la andaluza y con emulsión de salsa al whisky. Mañana será el turno de Jaime Guardiola con un chicharrón de atún en adobo sevillano con fideos de calamar koji a la carbonara y trufa de invierno. Y el miércoles cocinará Elías Cabrera con espinacas esparragadas con branda de bacalao.

► **Actualidad provincia**

Contenido patrocinado

Turismo. Durante la celebración de Fitur, el presidente de la Diputación ha hecho una invitación para ver de cerca “cómo en cada una de nuestras propuestas hay algo distinto”

La provincia, uno de los destinos con mayor variedad en su oferta turística



Miembros de la Diputación y de Prodetur en el stand de la Provincia de Sevilla en Fitur.

Durante la celebración de Fitur, el presidente de la Diputación de Sevilla, Fernando Rodríguez Villalobos, ha hecho una invitación para ver de cerca “cómo en cada una de nuestras propuestas hay algo distinto, ya sea en ideas concretas de los municipios o en propuestas globales de las comarcas a las que pertenecen”, y ha dicho que, eso sí, el camino es largo “pero tenemos las ideas muy bien marcadas”, y “de la misma forma que durante la pandemia fuimos referentes en turismo seguro, ahora somos una de las provincias más destacadas por cuanto a variedad de su oferta, con todas las garantías de que lo se busca se encuentra, y eso hay que ponerlo en valor cada día”.

EL SAUCEJO

El Saucejo ha presentado en Madrid su recién estrenado certificado de *Destino Turístico Starlight*, al ser ya, oficialmente, un lugar que goza de excelentes cualidades para la contemplación de los cielos estrellados y que, al estar protegido de la contaminación luminosa, es especialmente apto para desarrollar actividades turísticas basadas en ese recurso natural.

De esta forma, el municipio sevillano forma parte del grupo de lugares españoles incluidos en la *Declaración sobre la Defensa del Cielo Nocturno y el Derecho a la Luz de las Estrellas*, con la premisa ya oficial de poder recibir a turistas

que quieren disfrutar todo el año de un cielo estrellado y limpio.

Además, El Saucejo se ha presentado como una parte muy importante de El Camino de la Frontera, el tramo del Camino de Santiago que discurre entre Andalucía y Extremadura, atravesando varias provincias de ambas comunidades, desde Olvera, en Cádiz, a los Santos de Maimona, en Badajoz.

VÍA VERDE DE LA SIERRA

La Fundación Vía Verde de la Sierra ha presentado en Fitur el proyecto de creación del Distintivo *Con Sabor a Vía Verde de la Sierra*, planteado sobre el eje Identidad, Cultura y Territorio, valorando la dimensión cultural e identitaria de los municipios integrantes de la Vía Verde de la Sierra y entendiendo que es importante que cada territorio sepa mantener definida su identidad cultural.

En esa identidad, la gastronomía juega un papel fundamental, ya que saca a la luz lo más auténtico de cada destino, por lo que se desarrolla esta nueva apuesta turística vinculada al atractivo gastronómico del entorno de la Vía Verde de la Sierra.

LA RODA DE ANDALUCÍA

La Semana Santa de La Roda de Andalucía está catalogada como Fiesta de Interés Turístico Nacional de Andalucía y es una de las más prestigiosas de toda la co-

marca. Forma parte de un importante patrimonio cultural y festivo que esta localidad ha mostrado en un vídeo en Fitur para presentar al mundo su oferta. En el listado de citas festivas y tradicionales se encuentran la romería de San Pancracio en el segundo fin de semana de mayo, las cruces de mayo, con los barrios engalanados, o la fiesta de María Auxiliadora en Los Perenos a finales de mayo.

El Saucejo ha presentado en Madrid su recién estrenado sello 'Destino Turístico Starlight'

LORA DEL RÍO

Lora del Río se ha presentado en Fitur como un *Destino 360*, donde se puede disfrutar en un mismo entorno de cultura, patrimonio, medio ambiente o comercio, con citas como Mercaxati y Con Sabor a Lora, feria comercial y ruta de la tapa que coinciden en el calendario entre el 16 y el 19 de marzo.

En la presentación en Fitur se han dado, además, detalles de la edición de este año de *Aquí hay miga*, que reunirá a unas 15.000 personas el 28 de enero para degustar más de 1.600 kilos de este plato, todo un récord a nivel nacional. El evento, organizado por la

Hermanidad del Santo Entierro con el Ayuntamiento, regresa tras dos años, por la pandemia.

MARCHENA

Marchena ha presentado un vídeo demostrativo que habla de la importancia que tiene el municipio en lo referente al legado andalusí, que en el pueblo tiene huellas por todos sus rincones, algunas de ellas en un perfecto estado de conservación. La localidad es parte importante de la ruta que recorre los pasos que en 1829 siguió el escritor romántico y diplomático norteamericano Washington Irving.

MORÓN DE LA FRONTERA

En 2022, el Ayuntamiento de Morón de la Frontera puso en marcha el proyecto turístico denominado *Kakareando*, cuyo objetivo principal es la puesta en valor de uno de los elementos patrimoniales más importantes de Morón: la figura del Gallo y su Leyenda, a través de un amplio programa de eventos y actividades culturales.

Kakareando 2023 se ha presentado en Fitur como un proyecto que pretende no solo la realización de una serie de actividades culturales, sino que *La Leyenda del Gallo* se convierta en un elemento de promoción turística de la ciudad, con actividades desde el 13 al 29 de octubre; entre otras, el proyecto expositivo turístico cultural al

aire libre *Sin plumas y Kakareando*, con esculturas de dos metros en la calle, o visitas teatralizadas, con una recreación de la leyenda en el entorno del Paseo del Gallo.

OSUNA

Osuna ha presentado en Fitur el Nuevo Plan de Sostenibilidad Turística que se pone en marcha en la localidad, mediante una subvención de 2,7 millones de euros por parte del Ministerio de Industria, Comercio y Turismo procedentes de los fondos europeos Next Generation, que va a suponer un avance en el sector turístico de la localidad, con acciones como la promoción y digitalización de los recur-

San Juan se ha definido como “ciudad referente de la danza internacional contemporánea”

sos o la recuperación de infraestructuras turísticas, entre otras.

PALOMARES

Palomares del Río acogerá desde el 12 de abril el I Festival Flamenco Guirijondo, que se ha concebido como el primer evento de su clase en el que participarán exclusivamente intérpretes del cante, el baile y el toque flamenco nacidos fuera de España. La cita, que durará tres días, contará, entre otros, con el guitarrista armenio Vahan Davtyan, la cantaora china Zhen Zhao, la francesa Luisa Muñoz francesa, la venezolana Jafelin Helten, la italiana Irene *La sentío* o los franceses Jose de la Negreta y Antonio Moya.

SANTIPONCE

La reactivación del turismo de Santiponce que se inició con las primeras actuaciones en 2019 ya es un hecho. Se comienzan a ver los frutos de su Plan Estratégico de Turismo, que busca principalmente sacar adelante los recursos a través de la reapertura y rediseño de los dos activos municipales más importantes: el Centro Temático de la Vida Cotidiana en Roma *Cotidiana Vitae* y el Museo Municipal Fernando Marmolejo.

UMBRETE

El Ayuntamiento de Umbrete a través de un vídeo, ha lanzado en Fitur un mensaje inicial: “Cuando nacemos, nuestro primer impulso es empezar a vivir”, e invita a vivir el recorrido por su término municipal disfrutándolo sin límites. Así, hace un recorrido por su impresionante patrimonio monumental, la producción de mosto, la aceituna de mesa, la música de los tamborileros camino de una romería o su diversa gastronomía.



Una turista fotografía la Plaza de España en una imagen de archivo.

JOSE ÁNGEL GARCÍA

El 53% de los turistas perciben Sevilla como un destino sostenible

● Antonio Jiménez: "El residente será partícipe de la estrategia turística de la ciudad"

R. Rocha

La sostenibilidad se ha convertido en uno de los principales reclamos turísticos. Un estudio de Mabrian y Mastercard señala que el 53% de los viajeros perciben Sevilla como un destino sostenible. La investigación compara Sevilla con París, Viena y Berlín. De las cuatro ciudades Europeas, el mayor porcentaje es el de Sevilla, puesto que París tiene un 33%, Viena un 40% y Berlín, un 27%.

Para realizar la investigación, se han analizado comentarios en diferentes redes sociales y en internet.

Otro de los aspectos analizados ha sido la cuota de gasto según el origen de los viajeros. El 24% es de Gran Bretaña, el 14% de Alemania, y el 14% de Francia. En esta línea, el peso del comercio local en Sevilla es del 9%.

Unos datos que avalan la estrategia de Sevilla City Office, cuyo director gerente, Antonio Jiménez, ha asegurado que va a seguir trabajando por mantener las señas de identidad de la ciudad "haciendo partícipe



Turistas en bicicleta por el centro de Sevilla.

JOSE ÁNGEL GARCÍA



Una turista bajo la sombra de un naranjo.

al residente de la estrategia turística para activar puntos menos congestionados". Esta línea de trabajo está en consonancia con las nuevas tendencias a la hora de viajar. El turista actual quiere sentirse como un vecino más cuando llega a su destino.

Antonio Jiménez ha asegurado que si en 2023 "todo transcurre con normalidad, volveremos a los grandes años de actividad turística". De hecho, Fitur ha tenido una máxima ocupación en los días dedicados a los profesionales, con una gran actividad no sólo en las diferentes presentaciones de productos turísticos, sino también en las reuniones de negocios y encuentros empresariales que se han producido en estos días. Un movimiento que sugiere un crecimiento turístico importante en 2023.

"Las previsiones de los hosteleros señalan una primavera excepcional en Sevilla", afirmó el director de Sevilla City Office. "Nuestra estrategia es proteger nuestras señas para hacer un producto turístico diferenciador fuera de la línea globalizadora", aseguró.

Entre las líneas de trabajo está la oportunidad que brinda ser Capital Europea del Turismo Inteligente, con proyectos para realzar la forma de compartir las sensaciones del destino.

"Sevilla es una apuesta sólida donde cada vez es más importante la conectividad, que se reforzará con nuevas líneas de trabajo con aerolíneas que ya operan en Sevilla, sobre todo en las conexiones con Europa y Marruecos, de

La estrategia turística pasa por potenciar las señas que diferencian a la ciudad

modo que Sevilla crezca como base operativa para estas aerolíneas", ha recalado Jiménez. "Además hemos abierto líneas de cooperación para la actividad turística con otros destinos tanto nacionales como internacionales", ha añadido.

Una planificación que escoge "un crecimiento estable y equilibrado" dentro de la sostenibilidad con un mensaje de reinterpretación actual de las tradiciones donde la proyección de la ciudad "va más allá de los mercados de siempre".

"Sevilla siempre ha brillado cuando ha reinterpretado su pasado", ha recordado Antonio Jiménez. Un ejemplo fue que en la presentación de Sevilla a los operadores turísticos en Madrid, una cena que tuvo un formato diferente y donde se dio una visión distinta de la ciudad, "hubo momentos donde se reunieron más de 400 profesionales no sólo turísticos, sino también empresarios con los que abrir líneas de inversión", explicó el director gerente de Sevilla City Office.

Distribuido para CONFEDERACIÓN DE EMPRESARIOS DE SEVILLA * Este artículo no puede distribuirse sin el consentimiento expreso del dueño de los derechos de autor.

TURISMO | CUARTA JORNADA DE LA FERIA INTERNACIONAL DEL TURISMO 2023

Innovación, cultura y naturaleza para una apuesta ganadora



Foto de familia ayer en Fitur con Fernando Rodríguez Villalobos.

● Un escaparate para mostrar lo mejor de Sevilla al mundo ● Innovación para el turismo de Sevilla y su provincia ● Pasan más de 80 presentaciones por el 'stand'

Reyes Rocha

Más de 80 acciones de promoción turística donde se han aunado cultura, deporte y naturaleza han pasado durante los tres días dedicados al público profesional en Feria Internacional del Turismo (Fitur) en esta edición de 2023. La Diputación de Sevilla, a través de Prodetur-Turismo de la Provincia, ha impulsado estas acciones en Madrid.

Si algo ha quedado patente es la preocupación por la sostenibilidad de todos los proyectos presentados. "Esa es la palabra clave de nuestra apuesta en Fitur. Sobre la mesa hemos puesto dos planes de turismo sostenible para dos comarcas de máximo atractivo en la provincia: Doñana Sevillana y Sierra Morena de Sevilla, unos seis millones de euros en total para el impulso y futuro de estas dos joyas naturales", destacó ayer el presidente de la Diputación, Fernando Rodríguez Villalobos. En total, han participado cerca de 50 municipios de

los 106 que forman la provincia, incluida Sevilla. "A esto se suman empresas y asociaciones del sector, lo que indica el interés, tanto de ayuntamientos, como de entidades y empresas en presentar, con el apoyo de la Diputación, sus nuevos proyectos o servicios turísticos", dijo. Para Villalobos, éste ha sido un Fitur "estratégico en la senda de la recuperación turística. De esta forma, la provincia de Sevilla quiere lanzar un mensaje de optimismo y de fuerza a la industria turística".

En esta misma línea, auguró que la tendencia turística continuará al alza en viajeros y pernoctaciones que ha registrado la provincia en 2022 durante el año 2023 y, "con toda seguridad, superaremos los niveles prepandemia".

Uno de los aspectos que destacaron en la propuesta turística de la provincia fue la gastronomía "como santo y seña del destino, que se alimenta de esos productos de calidad, que son los Sabores de la Provincia de Sevilla".



El alcalde de Almadén de la Plata, José Carlos Raigada, con Minerva Salas.

El presidente de la Diputación mira con optimismo al futuro del turismo, "confiado en la fortaleza del destino, que se basa en la diversificación de la oferta, el nivel de sus profesionales y la calidad de sus servicios, y en la enorme cantidad de puntos de interés repartidos por su extensa geografía". Además, las empresas también fueron protagonistas de la última jornada para profesionales de Fitur, que dio a conocer edificios históricos del Aljarafe, nuevos recursos tecnológicos para acceder al turismo, apuestas por la cultura más tradicional y una cita comercial que recuerda a los mercados tradicionales de hace siglos.

La innovación esta vez vino de la mano de Casariche, que ha modernizado sus atractivos turísticos con una nueva web y perfiles en redes sociales. Por otro lado, La Puebla de Cazalla hizo una detallada exposición de lo que se podrá visitar este año en el museo de Arte Contemporáneo José María Moreno Galván, situado en un antiguo pósito del siglo XVI. Un municipio con tradiciones singulares como el recibimiento que hacen los niños a los Reyes Magos cada 5 de enero,

Fdo. Rodríguez Villalobos
 Pte. Diputación de Sevilla

Éste ha sido un Fitur estratégico en la senda de la recuperación turística"

con una canción especial. Además, allí los regalos llegan ese mismo día por la mañana.

La rica seda de Los Molares dejó entre los que asistieron a su presentación un recuerdo de por qué era conocido este municipio. Del 29 de septiembre al 1 de se recordará las ferias de vendedores y compradores de paños y sedas que hubo en la localidad entre los siglos XV y XVII, que la convertía en punto de visitas de personas llegadas desde cualquier punto. Por su parte, la iniciativa privada estuvo con Sevilla Pádel Experiencia, Hotel Corral del Rey y Hacienda San Rafael y Timón de Triana.

REUNIONES PROFESIONALES

Pero Fitur no es solo una oportunidad de dar a conocer al mundo todo lo que Sevilla y su provincia pueden ofrecer al visitante. Es, por encima de todo, un lugar donde hacer contactos y formalizar negocios. Prodetur ha desplegado una intensa agenda de trabajo de encuentros profesionales con agentes del sector. Los técnicos de la institución mantuvieron un total de 66 reuniones con todo tipo de agentes de la industria turística. "Hemos alcanzado acuerdos y colaboraciones cuyos frutos iremos viendo a lo largo del año", destacó Villalobos.

► **Actualidad provincia**

Contenido patrocinado

Turismo. Varias localidades han mostrado en el 'stand' de la Diputación el resultado del intenso trabajo realizado para atraer a visitantes a sus calles y entornos durante todo el año.

Los municipios sevillanos, protagonistas en el 'stand' de la Provincia de Sevilla en **Fitur**

El stand de la provincia de la provincia de Sevilla en Fitur ha acogido la presentación los productos y servicios turísticos de vario municipios que han mostrado el resultado del intenso trabajo realizado para atraer a visitantes a sus calles y entornos durante todo el año.

El presidente de la Diputación de Sevilla, Fernando Rodríguez Villalobos, ha puesto de manifiesto que "la oferta que nuestros pueblos plantean es amplísima, muy variada y singular", recordando que, en aspectos como el turismo natural, la provincia de Sevilla tiene propuestas en todos sus rincones, "y esa misma naturaleza, esa misma defensa de nuestra biodiversidad y de lo cercano se puede apreciar en nuestra mesa, en los platos que aquí mismo, en Fitur, se pueden disfrutar con materia prima de nuestra tierra".

ALANÍS

Bajo el lema *Turismo Alanís, Raíces Firmes*, el municipio sevillano ha querido unir a todos los sectores locales en un proyecto para repensar su oferta turística, y, con la ayuda del Plan Contigo de la Diputación de Sevilla, ha desarrollado un completo programa en el que cuenta con todos los sectores del pueblo como colaboradores.

Écija ha presentado una nueva 'app' que permite consultar los recursos turísticos del municipio

Se busca un modelo de turismo sólido, sostenible, solidario, inclusivo, innovador y, por supuesto, rentable, mediante una idea que ha nacido del pueblo con la colaboración público-privada, aprovechando los importantes recursos con los que cuenta esta joya de la Sierra Morena de Sevilla.

ALCALÁ DE GUADAÍRA

Durante años se ha conocido a Alcalá de Guadaíra como Alcalá de los Panaderos, y hoy día el pan que se disfruta en este rincón de la provincia ya no es solo un alimento, sino también un recurso turístico, que ha hecho famoso a este lugar en cualquier sitio donde se aprecia el buen producto que sale de sus hornos a diario.

El Ayuntamiento ha puesto de manifiesto en Fitur la apuesta que está haciendo la localidad para que



Miembros de la Diputación y de Prodetur en el stand de la Provincia de Sevilla en Fitur, este pasado jueves 19.

su pan sea una excusa más para visitar esta localidad.

ALMADÉN DE LA PLATA

El mayor observatorio astronómico educacional de España, construido en 2007 en el Mirador de La Traviesa de la localidad sevillana de Almadén de la Plata, volverá a estar operativo en las próximas semanas, con lo que se recupera una referencia nacional en este sentido.

Para recuperarlo, el Ayuntamiento ha contado con una subvención de 18.000 euros del Plan Contigo de la Diputación de Sevilla, con la que ha podido hacer, entre otras cosas, el arreglo del sistema de giro y apertura de la cúpula principal y la implantación de un sistema automático motorizado.

ALMENSILLA

Almencia cuenta con una de las romerías más originales de España, con hasta tres citas en el calendario marcadas durante el año, unas fiestas que no solo tienen un componente religioso, sino que suponen una demostración de folclore y tradiciones de ese municipio.

Son tres días distintos en los que los vecinos se encuentran con su patrón, San Diego de Alcalá, en el traslado desde su ermita el primer domingo de mayo, en el regreso el primer domingo de octubre, y en el día de la tostá, el lunes más cercano al 1 de noviembre.

BADOLATOSA

Badolatosa es una parte muy importante de la Fundación para el desarrollo de los pueblos de Tierras de José María El Tempranillo, en honor a uno de los bandoleros andaluces decimonónicos más famosos de España, José María Hinojosa Cobacho. De la Fundación, actualmente, también forman parte los Ayuntamientos de Alameda, Badolatosa-Corcoya, Benamejé, Casariche, Cuevas Bajas, la delegación de la alcaldía de Lucena en Jauja, y las diputaciones Provinciales de Córdoba y Sevilla.

En la Feria se ha destacado que en este 2023 se conmemora el XXV aniversario de su creación que, justamente, se produjo en septiembre de 1998.

BOLLULLOS DE LA MITACIÓN

En varios puntos del término municipal de Bollullos de la Mitación se puede disfrutar de la visión de una serie de impresionantes haciendas, que siguen en pie con el paso de los años y los siglos. Algunas, como la de Torreblanca, tienen su origen en el s. XVIII, con su portada intacta, y en otras, como la de Benajjar, se visitan la almazara, gañanías, nave para almacén, maquinaria, granero y cuadras. En la lista de esta ruta, atractivo que se ha puesto en valor en Fitur, se encuentran edificios tan emblemáticos, como Monasterio, La Juliana, Torrearcas, Cuatrovitas o Baena.

CARMONA

La tecnología permitirá desde ahora a los visitantes de Carmona ver cómo eran algunos de sus principales monumentos en épocas anteriores a la actual, e incluso visitar lugares que no están abiertos al público, pero que forman parte de un conjunto histórico que aspira a ser Patrimonio de la Humanidad. De esta forma, una herramienta presentada en Fitur permite, además de otras ventajas, disfrutar de una recreación del Alcázar de la Puerta de Sevilla en las épocas romana e islámica, y hasta visitar una reconstrucción en 3D de lugares emblemáticos del pueblo.

CORRIPE

Corripe se ha presentado en Fitur poniendo el foco en los senderos del municipio, y para ello ha creado 'La Coripeña', un sello que certifica que se han recorrido los 91 kilómetros de las cinco rutas diseñadas en torno a su impresionante naturaleza. Poner en marcha esta idea implica culminar el gran proyecto del Ayuntamiento en esta legislatura, consistente en sacar adelante de forma definitiva la inigualable red de senderos naturales del pueblo.

ÉCIJA

El Ayuntamiento de Écija ha apostado por la emoción en un vídeo en el que, de forma muy original, muestra sus impresionantes recur-

sos turísticos y patrimoniales, llegando al corazón tanto de los vecinos como de los visitantes de este municipio sevillano. Es una llamativa apuesta y una nueva forma de ver el patrimonio del pueblo.

La localidad apuesta también por las nuevas tecnologías en relación al turismo, con la creación de una aplicación donde se pueden consultar los recursos turísticos del pueblo para acercarlos a quien los quiera ver de la forma más sencilla posible.

EL REAL DE LA JARA

El Real de la Jara ha sabido crear todo un evento en torno a la matanza tradicional, y por eso convoca una nueva edición, la XII, del Rito Gastronómico de la Matanza del Cerdo Ibérico, que tendrá lugar del 10 al 12 de marzo: un evento eminentemente gastronómico, para dar a conocer el ancestral rito de la matanza tradicional, coincidiendo con el fin de la montanera.

ESTEPA

Del 6 al 9 de octubre Estepa acogerá una nueva edición de su Mercado Barroco, que se ha exhibido en Fitur, con un variado programa de actividades tanto lúdicas como culturales y turísticas, todas ellas relacionadas con los s. XVII y XVIII, para disfrutar de un atractivo mercado popular, con puestos de venta de artesanía y productos alimenticios y tabernas ambientadas.

Alberto Rodríguez y su 'Modelo 77' triunfan en los 35º Premios Asecan del Cine Andaluz

Logra los galardones a la mejor película, dirección, guión e interpretación masculina protagonista

R. C. SEVILLA

La Asociación de Escritores y Escritoras de Cine de Andalucía (Asecan) entregó los 35º Premios del Cine Andaluz en el Palacio de Exposiciones y Congresos de Sevilla, Fibes y que en pocas semanas será también el escenario de la entrega de los Premios Goya.

Los periodistas Rafael Pontes y Marta Jiménez fueron los encargados de conducir la entrega de premios, este año especialmente dedicada a la memoria del desaparecido periodista, poeta y gestor cultural Juan Antonio Bermúdez, integrante de la directiva de Asecan e impulsor de sus actividades durante años. Por

este motivo, al comenzar la ceremonia, su familia ha recogido el Premio Asecan de Honor que Asecan le ha concedido a título póstumo.

Coincidiendo con los 25 años del estreno de *Solas*, su película más emblemática, el productor cordobés Antonio Pérez recogió el Premio Asecan de Honor que reconoce su labor y trayectoria como una de las piezas clave en el desarrollo de la industria y de la cinematografía andaluza.

La película *Modelo 77* de Alberto Rodríguez, fue la triunfadora de esta edición de los Asecan al hacerse con los Premios Película, Dirección y Guion, que recogieron el propio Alberto Rodríguez, el productor Alberto Féliz, y el coguionista de la película Rafael Cobos. El drama ambientado en los años 70, ha logrado también el Premio Aisge Interpretación Masculina que se concedió al malagueño Miguel Herrán por su papel prota-



Alberto Rodríguez recoge el premio a mejor dirección por 'Modelo 77'.

gonista. Por su parte, la actriz jienense Natalia de Molina logró el Premio Aisge Interpretación Femenina por su papel protagonista en *La maniobra de la tortuga* del cineasta jerezano Juan Miguel del Castillo.

El director Bernabé Bulnes, por su parte, se hizo en esta edición con el Premio Asecan Dirección Novel por *La sal de la vida*. El compositor Pablo Cervantes recogió el Premio Música Original por la partitura del documental *A las mujeres de España*. María Lejárraga de Laura Hojman. Con este reconocimiento Pablo Cervantes acumula un total de nueve Premios Asecan. La propia Laura Hojman recogió el Premio Asecan No Ficción, mientras que el Premio Cortometraje fue para *La vida entre dos noches*.

Durante la gala de entrega de los 35 Premios Asecan del Cine Andaluz, la Asociación de Empresas de Distribución Audiovisual de Andalucía hizo entrega del Premio Industria-Aedava 2022 a la Confederación de Empresarios de Andalucía por su apoyo a la industria cultural, y en especial al sector cinematográfico, durante la pandemia.

Se están cerrando liquidaciones ilegales de aceituna de mesa

► Advierten de que hay industriales que ofrecen precios por debajo de los debidos

ABC
SEVILLA

A mediados de septiembre, apenas en los primeros compases de la campaña de verdeo y ante las malas perspectivas que ya auguraban una cosecha de aceituna muy baja, Asaja Sevilla ya pedía a los productores que defendiesen «un precio razonable» para la aceituna.

Además, la organización agraria advertía que había que evitar «irregularidades», siendo obligatorio el cumplimiento de la Ley de la Cadena, que exige un contrato en el que figure, por escrito, un precio referenciado que cubra los costes productivos.

Unos meses después, las advertencias no han servido para casi nada. Y es que desde Asaja Sevilla advierten que los industriales más potentes recogieron la aceituna sin fijar precio, y que es ahora cuando está habiendo conversaciones, y liquidaciones, de la aceituna entregada hace semanas.

«Los industriales no están pagando según las liquidaciones que hubo en el periodo correspondiente, están intentando liquidar las partidas de aceituna hasta un 15% por debajo de los precios que se han manejado durante la campaña», denuncia José Pedro Guzmán, técnico de Asaja Sevilla.

Además, resalta que la ley de la demanda y la oferta este año ha sido «favorable» para los agricultores, porque la oferta ha sido muy inferior a las estimaciones del propio sector, lo que ha hecho que los precios hayan



Los industriales intentan liquidar la aceituna un 15% por debajo del precio // ABC

subido durante toda la campaña.

En concreto, Guzmán que la variedad hojiblanca, por ejemplo, a inicio de campaña estaba a 0,65 €/kg y a final de campaña se ha liquidado a 0,85 €/kg, es decir ha subido 0,20 €/kg.

En el caso de las manzanillas, se empezó pagando a 0,90 €/kg, y hay operaciones cerradas a 1,10 €/kg. Incluso otras, de muy buen calibre, se han pagado a 1,15-1,20 €/kg.

Respecto a la gordal, empezó pagándose a 1,10 €/g, y se han cerrado operaciones incluso a 1,35-1,40 €/kg. «Y, sin embargo, ahora hay industriales que intentan pagarla a 1,25 €/kg»,

Las ventas a resulta y de palabra, sin contrato, incumplen la Ley de la Cadena, aprobada en 2013 y modificada en 2021

lamentaba Guzmán. La verdial, por su parte, se ha vendido a 1,20 €/kg de media. Por tanto, y con estos datos sobre la mesa, «no hay motivo justificado para que industriales quieran pagar por debajo de estos precios».

Desde la organización agraria recuerdan, de otra parte, que la ley de morosidad específica que las compras deben liquidarse antes de 30 días, lo que hace que todas las liquidaciones que se prolonguen más de ese tiempo «son irregulares».

«Queremos recordar que están prohibidas, para ventas superiores a 1.000 euros, las transacciones verbales y la venta a resultas según la Ley de la Cadena, modificada en 2021», insisten desde la organización agraria.

«Todas estas situaciones son sancionables por la AICA, por lo que llamamos a los productores que las sufran a denunciarlas», dice Guzmán.

FISCALIDAD EN 2023

Los agricultores 'financian' la bajada del IVA del Gobierno

- ▶ Aquellos que tributen por estimación directa no verán la devolución hasta pasado más de un año
- ▶ Asaja analiza las medidas fiscales (negativas y positivas) a las que se enfrenta el sector en 2023

N.ORTIZ
SEVILLA

El año 2023 ha llegado cargado de novedades fiscales para el sector agrario. Muchas novedades, varias todavía rodeadas de dudas, otras sin margen para estudiarlas antes de tener que aplicarlas y algunos beneficios que merece la pena conocer a la hora de enfrentarse a la carga administrativa que conlleva, sin remedio, cualquier actividad económica y, por ende, la agraria.

Desde Asaja Sevilla han querido desgranar algunas de las medidas clave para este periodo fiscal, y cómo afectará su aplicación al campo andaluz. En total, cinco leyes y un real decreto que merece la pena analizar paso a paso.

Hay que comenzar con las reducciones en los tipos de IVA de determinados productos, incluidas en el Real Decreto-ley 20/2022 y que pretenden paliar la inflación provocada por, entre otros motivos, la guerra de Ucrania.

En concreto, desde el 1 de enero y hasta el 30 de junio de 2023, se aplicarán reducciones en los tipos de IVA de ciertos productos, a no ser que la tasa de inflación de marzo sea inferior al 5,5%, en cuyo caso, estas reducciones sólo se aplicarán hasta el 30 de abril. Dicha reducción no afecta a los agricultores y ganaderos que se encuentren en el Régimen Especial del IVA de la Agricultura y Ganadería (Estimación Objetiva en el IRPF o Módulos, que no superan los 250.000 de volumen de ingresos), pero sí lo hará para los que tributen en el Régimen General del IVA. Es decir, afecta a los que tributan a través de la estimación directa.

«La norma se publicó el día 28 de diciembre y entró en vigor el 1 de enero, lo que prácticamente no nos dio tiempo a reaccionar», se lamenta Daniel Martín, asesor fiscal de Asaja Sevilla. En concreto, se rebajó del 10 a 5 por ciento el tipo impositivo del IVA para los aceites vegetales y de semillas, por ejemplo, y del 4 al 0 por ciento la mayoría de productos agrarios: harinas panificables, leche, quesos, huevos, frutas, verduras, hortalizas, legumbres, cereales...

Desde la organización agraria reprochan que esta bajada solo perjudica al agricultor, ya que soporta un IVA que no va a poder recuperar al tener que emitir las facturas con un tipo 0. «Hasta el cuarto trimestre, generalmente, no se va a poder solicitar la devolución, por lo que se da un perjuicio económico al agricultor, que está 'adelantando' dinero y no recupera el IVA soportado», detalla Martín.

Es decir, mientras el agricultor, o ganadero, sigue asumiendo el IVA de los insumos que utilice en la producción, la venta de su producto ha que-



La rebaja de los tipos impositivos del IVA no afecta a los agricultores que tributen po

do exenta del IVA temporalmente, lo que implica mayor carga financiera, ya que no recuperará nada hasta pasado más de un año.

Por ello, Asaja, solicitará que, al tratarse de una medida excepcional, también se articule un mecanismo extraordinario para agilizar las devoluciones y que sean, al menos trimestrales. «Entendemos la medida, muy necesaria para los consumidores, pero no tenemos por qué sufrirla, económicamente, los productores», aseguran desde la patronal.

Martín esboza una posible solu-

ción: la inscripción en el Registro de Devolución Mensual (Redeme), pero conlleva una fuerte carga administrativa (declaraciones mensuales e inclusión en el Suministro Inmediato de Información, que obliga a emitir las facturas a la Agencia Tributaria en plazos muy cortos), que termina por no compensar al agricultor de a pie.

Dudas sobre su aplicación

No obstante, desde Asaja Sevilla quieren hacer hincapié en una cuestión que está generando muchas dudas estos días: la rebaja de los tipos impositivos del IVA no afecta para nada a los agricultores que tributen por módulos, que seguirán recibiendo la compensación del 12% para agricultura y 10,5% para ganadería, cifras que no sufren cambio ninguno con las últimas medidas.

El sistema de estimación objetiva agraria es el mayoritario entre los agricultores y ganaderos de nuestro país, al que se acogen voluntariamente cada año unos 850.000 declarantes, según detalla el Ministerio.

Además, hay otro aspecto que ha generado mucha confusión, y sigue generando, pues todavía no hay comunicación oficial, es cómo afecta la

Exención del Impuesto sobre Bienes Inmuebles por la sequía

Desde Asaja Sevilla recuerdan que aún se puede solicitar al exención de la cuota del Impuesto sobre Bienes Inmuebles correspondiente al ejercicio 2022 por sequía. En concreto, se podrá solicitar para aquellos bienes inmuebles que sean propiedad de los titulares de explotaciones agrícolas o ganaderas y que hayan sufrido en el ejercicio inmediato

anterior al de la aplicación de esta exención (es decir en el ejercicio 2021) pérdidas de ingresos en las mismas de, al menos, un 30% con respecto a la media de los años 2018, 2019 y 2020 (para algunos términos municipales que se encuentren en zonas con limitaciones naturales, cuotas específicas por Ley, este porcentaje se rebajará a un 20%).



r módulos // EDUARDO MANZANO

reducción de los tipos impositivos a las cooperativas. Es muy frecuente que se liquide la aceituna a los socios, por ejemplo, al final de la campaña, no en el momento de la entrega, por lo que queda la duda de qué tipo de IVA se aplica en ese caso, en el de los pagos parciales o cuando se alarga la liquidación.

«No lo tenemos claro, así que, a través de Asaja Nacional, hemos solicitado a la Dirección General de Tributos una aclaración para ver cómo se imputa el IVA en estos casos», insiste Martín.

Respecto a otras medidas, Asaja

Los que tributen por módulos no tienen cambios, siguen recibiendo la compensación del 12 y el 10,5% para agricultura y ganadería

Se deja fuera de la exención de IRPF para los eco-regímenes a las sociedades, algo «que no tiene lógica» para el sector, que pide su modificación

destaca la exención del pago del IRPF para los eco-regímenes, aunque se ha dejado fuera la exención en el impuesto sobre sociedades, algo que la organización agraria ya ha reclamado y que considera que debe haber sido «un error», ya que «no tiene justificación alguna» dejar fuera a las sociedades.

Por otra parte, en el régimen de estimación directa simplificada, el porcentaje de gasto de difícil justificación se ha elevado del 5 al 7 por ciento, lo que se trata de una «buena noticia» si no fuese porque el techo de gasto se mantiene en 2.000 euros. «No tiene mucho sentido, pedimos que no pongan dicho techo y se haga una elevación efectiva de ese tope», exige el asesor fiscal.

Módulos

De otro lado, cabe destacar también que los agricultores y ganaderos, al igual que el resto de contribuyentes que tributen en módulos, se beneficiarán de una reducción del rendimiento neto del 15% en 2022 y del 10% en 2023, frente al 5% en que se fija habitualmente esta reducción.

Entre las medidas excepcionales para paliar la subida de costes se incluye la reducción del 35% del precio de adquisición del gasóleo agrícola y del 15% de la compra de fertilizantes.

«Cada vez que ha habido una subida importante de costes, se ha reivindicado esta medida y, por fin, se ha conseguido», asegura Daniel Martín.

Además, se mantienen los índices correctores aplicables al rendimiento neto minorado que se aplicaron excepcionalmente en la declaración de la renta de 2021 por piensos adquiridos a terceros y por cultivos en tierras de regadío que utilicen energía eléctrica.

Concretamente, se mantiene el índice aplicable a las actividades ganaderas que alimenten el ganado con piensos y otros productos para la alimentación adquiridos a terceros, siempre que representen más del 50% del importe de los consumidos. El índice único para todos los sectores ganaderos será del 0,50.

También se mantiene en los niveles de 2021 el índice por uso de electricidad para el riego, con una reducción de un 25 por ciento del rendimiento neto extensible a todos los regadíos.

MERCADO

Las cotizaciones oleícolas apenas varían



Las cotizaciones del aceite de oliva siguen altas. El lampante baja ligeramente a 4.735 €/tn. El aceite

virgen cotiza en torno a 5.100 €/tn y el virgen extra, a partir de 5.500 €/tn. Fuente: Oleoestepa.

Deja de cotizar el trigo duro



El trigo blando grupo 3 ha cotizado a 345 €/Tn y el trigo duro ha dejado de cotizar, igual que el

triticale. El girasol convencional cotiza a 565 €/tn y el alto oleico a 660€/tn. Fuente: Lonja de Cereales de Sevilla.

Malas prácticas de los industriales



Los industriales están intentando liquidar por debajo de los precios (un -13%) que hubo en el

periodo en el que se tenía que haber liquidado, lo que incumple la Ley de la Cadena y se puede denunciar por parte del productor.

Sube la cotización del lechón blanco



En ibérico, el lechón cruzado sube a 1,37 €/libra y el lechón puro se mantiene a 1,72 €/libra. La

categoría de cebo sigue a 27,20€/@, mientras que el cebo campo continúa a 29,15€/@. La bellota cotiza a 39,12 €/@ la categoría 100%; la bellota 75% a 36,50 €/@ y la bellota 50% a 34,50 €/@. El lechón blanco sube a 77,50 €/@ Fuente: Araporc.



Consulte todas las lonjas y el Observatorio de Precios de la Junta de Andalucía en

agrónoma.es

ACTUALIDAD ECONÓMICA DE SEVILLA



Imagen del Parlamento Europeo// ABC

Andalucía recibirá de la UE 7.300 millones, un 11% más hasta 2027

- ▶ Europa ha transferido 6.851 millones de euros en el marco 14-20, la mayor parte de los cuales ya se ha certificado
- ▶ A estas cantidades hay que sumar otros 650 millones que aporta el Estado para los proyectos concretos

STELLA BENOT
SEVILLA

La Unión Europea es el espejo en el que mirarse de modernidad, avance... o quizás no tanto porque mientras en Andalucía el Gobierno autonómico trabaja para reducir trámites administrativos, burocracia y visados varios, la UE exige un complejo sistema de certificación y acreditación del gasto del dinero que transfiere. Claro que es la manera de garantizar que la ingente cantidad de dinero que llega de Europa se gasta correctamente en todas las regiones que se financian. Los últimos escándalos que han salpicado al Parlamento Europeo —como el Qatargate— han encendido todavía más las alarmas ante el posible uso fraudulento de los fondos europeos. En este escenario, también la UE ha ad-

vertido al Gobierno de España sobre la reforma del delito de malversación, por el que se rebaja la pena a quienes usen el dinero público para fines diferentes de los establecidos pero no se lo guarden directamente en su bolsillo.

Porque ahí está la clave de la gestión de los fondos de la UE que tiene numerosos programas destinados a proyectos muy concretos: desarrollo regional (FEDER), para tratar de aumentar la convergencia entre las regiones más pobres y las más ricas; el Fondo Social Europeo (FSE+) para incidir en las políticas sociales a donde no llegan los estados; el Fondo de Transición Justa (FTJ), que pretende paliar los perjuicios económicos de la descarbonización y la transición hacia un sistema de protección menos contaminante, y el Fondo Europeo Agrícola de Desarrollo Rural (FEADER). Todos programas con fines

concretos que Europa transfiere a los diferentes países para que se gasten exactamente en esos fines y esos programas.

En este contexto, Andalucía vuelve a ser una de las regiones más beneficiada por la financiación con fondos de la UE. Porque hasta el año 2027 va a recibir un 11,4% más de dinero de Europa de lo que se transfirió en el marco que acaba de terminar en comprendido entre los años 2014 y 2020. Eso sin contar,

claro, la financiación extraordinaria de fondos Covid que Europa ha inyectado durante la pandemia para poder salvar las economías de las empresas y también los sistemas sanitarios en una situación crítica y con el mundo parado.

Así, Andalucía va a recibir más de 7.333 millones de euros (7.333.421.622 euros) de Europa hasta el año 2027, mientras que en el marco que acaba de finalizar, ha recibido 6.581.485.903 euros. A estas cantidades hay que añadir, ade-



LAS CIFRAS

El marco europeo de ayudas de la UE prevé varios programas en Andalucía:

3.747

El Programa Andalucía FEDER 2021-2027 supone una ayuda de la UE que asciende a 3.747,4 millones de euros, con un incremento del 16,2% respecto al período 2014-2020 (sin incluir los fondos Covid). En conjunto, incluyendo la contribución nacional, la inversión total alcanzará los 4.408,7 millones. Esta inversión se organiza en torno a cinco grandes objetivos políticos: el refuerzo de la investigación, la digitalización, el apoyo a las pymes, la transición energética y ecológica, la conectividad multimodal y la inversión de carácter social.

1.787

El Fondo Social Europeo asciende a más de 1.787,8 millones de euros, lo que representa un incremento del 22,8% respecto a la ayuda asignada a la región en el periodo 2014-2020. En conjunto, incluyendo la contribución nacional, la inversión total alcanzará los 2.103,3 millones de euros para el periodo 2021-2027. Con ello, se persigue alcanzar una Europa más social e integradora mediante la aplicación del pilar europeo de Derechos Sociales.

1.464

Las actuaciones en desarrollo rural de Andalucía, los fondos FEADER, persiguen alcanzar los objetivos de la PAC y la ambición de Pacto Verde Europeo a través del análisis del medio rural en su conjunto. El objetivo es el fomento de un sector agrícola 'inteligente', competitivo y diversificado, el refuerzo de la protección y el cuidado del medio ambiente y la acción por el clima, así como el fortalecimiento del tejido socioeconómico de las zonas rurales. El importe total programado para Andalucía es de más de 1.464 millones de gasto público total, con una ambición ambiental y climática del 51%.



más, la aportación nacional que supone un incremento de 650 millones de euros más para proyectos concretos.

El objetivo general es aumentar la cohesión territorial y la convergencia con la UE de la comunidad autónoma pero cada programa tiene su destino específico. La consejera de Economía, Hacienda y Fondos Europeos, Carolina España, valora que, con la aprobación de la CE de estos programas, «se inaugure un nuevo periodo de siete años de política regional europea». Destaca la importancia de la distribución y el manejo de estos fondos para seguir impulsando a Andalucía, «como se está haciendo desde los últimos cuatro años» e insiste en que desde el Gobierno andaluz «no se escatimarán esfuerzos para que los fondos europeos, en este caso los estructurales, lleguen con fluidez y a donde realmente deben de llegar»

Robert Mondéjar

Director de RCP en España

«RCP y Sinclair tienen solvencia para asumir el negocio de Abengoa»

► La firma portuguesa pide celeridad en la decisión judicial por riesgo real de colapso de la multinacional

M. J. PEREIRA
SEVILLA

La firma portuguesa RCP y el fondo británico Sinclair presentaron una oferta por la totalidad del grupo Abengoa. Su representante en España, Robert Mondéjar, asegura que tienen «solvencia financiera y profesional para asumir un negocio de la magnitud de Abengoa», en contra de lo alegado por el banco Santander. Por otra parte, afirma que, a la espera de que se abra el plazo de tres días para mejorar las ofertas, «entendemos que somos la mejor opción de las cinco ofertas que se han presentado para comprar la totalidad del grupo Abengoa».

«RCP es una compañía creada hace diez años y tiene su base en Portugal pero pertenece a un 'trust' con domicilio en Ginebra (Suiza), que aúna a 40 socios entre banqueros, científicos, economistas, ingenieros y empresarios. Entra en los ámbitos científico, humanitario y tecnológico, y está presente en más de 70 países. Tiene acuerdos con las principales academias científicas en Europa, fruto de lo cual ha

adquirido 450 patentes relacionadas con la alimentación, la salud, la energía, el agua y el medioambiente», explica Mondéjar.

Tanto Sinclair como RCP pagarían 18 millones de euros por el grupo y se comprometen a destinar 50 millones al capital social de la 'nueva Abengoa', 100 millones para una línea de crédito, 25 millones para anticipo a acreedores y 300 millones para avales. Por otra parte, Mondéjar asegura que la firma portuguesa y el fondo británico aportarían a Abengoa en los próximos tres años proyectos por un total de 10.000 millones de euros.

Pago en especie

Además, en su oferta asumirían el pago de 165 millones de euros de deuda del grupo Abengoa, ofreciendo a algunos titulares de bonos el pago en especie: hasta el 6% de la 'nueva Abengoa'. Asimismo, también se harían cargo de 575 millones de créditos derivados de 'project finance'.



«A la espera del plazo para mejorar ofertas, somos la mejor opción de las cinco que se han presentado»



Robert Mondéjar, director de RCP en España // MAYA BALANYA

La firma RCP, presidida por Joao Paulo Videira, y Sinclair mantendrían la sede de la multinacional en Sevilla y el nombre comercial de Abengoa. En cuanto a la plantilla, afirma que 'mantendrían todos los puestos de trabajo' durante al menos tres años. ¿Cuántos? «Tenemos datos de todo tipo y los que facilita la compañía tampoco son concretos. Unas fuentes hablan de 9.505 y otras de 4.700. Creemos que están en torno a los 5.000», asegura.

Sobre los reparos de Santander, uno de los principales acreedores de Abengoa, a la oferta de RCP por no presentar garantías suficiente sobre su solvencia financiera para hacerse cargo de un negocio de tal magnitud como Abengoa contesta Mondéjar que «tenemos asignados a través de diferentes fondos de inversión más de 15.000 millones de euros para proyectos propios en los que estamos trabajando». Recalca que «RCP y el fondo Sinclair sí tienen solvencia financiera y profesional para asumir un negocio de la magnitud de Abengoa y de los que ya estamos en negociación».

En cuanto a la financiación expresó

de más de 10 millones que en diciembre Abengoa pidió a las empresas que quieren comprarla para poder aguantar hasta febrero, indica que «nosotros le dijimos que estábamos dispuestos a ayudar pero que nos dijeran en qué condiciones. La compañía nos contestó que aportáramos el capital sin garantías de recuperarlo si no éramos la oferta ganadora. Como nos pondríamos en la lista de acreedores, lo perderíamos porque por delante nuestra estarían los privilegiados. Pedimos que propusieran algo para que el dinero no fuera a fondo perdido porque era inasumible, nadie quiere perder dinero».

Lamenta Mondéjar que el Juzgado Mercantil esté saturado con Abengoa. «Hay notificaciones que llegan cinco después de presentarse, cuando debería ser automático por el sistema Lexnet, sobre todo en un procedimiento en el que el tiempo es muy importante, lo cual perjudica al concurso porque o se toman decisiones rápidas o difícilmente Abengoa podrá aguantar por los problemas de tesorería que tiene. Hay un peligro real de colapso».

MITIN EN CÓRDOBA

Montero dice que Andalucía es más pobre por atacar a Sánchez

ABC CÓRDOBA

La ministra de Hacienda y vicesecretaria general del PSOE, María Jesús Montero, ha denunciado «con tristeza» este domingo que Andalucía, «por primera vez en su historia», retrocedió el pasado año 2022 en «riqueza por habitante», algo que ha vinculado a la política centrada en la «confrontación» contra el Gobierno de Pedro Sánchez por parte de la Junta gestionada por Juanma Moreno (PP).

La ministra participó ayer en el acto de presentación de la candidatura de Antonio Hurtado a la Alcaldía de Córdoba, al que acudió y el secretario general del PSOE de Andalucía, Juan Espadas. Montero reivindicó la labor de Juan Espadas por «intentar todos los días desenmascarar a aquellos que van de puntillas por la política» y que «solo se dedican a confrontar» con el Gobierno de Pedro Sánchez.

Montero advirtió que «hace falta

avanzar» y «más rápidamente» en Andalucía, que, «en el año 2022, por primera vez en su historia, ha tenido de España la menor riqueza por habitante», de forma que la comunidad autónoma «ha retrocedido puestos» en esa variable, según señaló antes de sostener que eso es fruto de un Gobierno que «en vez de estar todo el día protestando y confrontando para no rendir cuentas» de lo suyo, debería ponerse a «trabajar, aportar, sumar».

«Como ellos no traen nada» y son «unos desahogados, me apodero del proyecto que trae el Gobierno de España», criticó la ministra, quien resaltó que Andalucía «nunca tuvo más recursos» como durante la etapa de gobierno de Pedro Sánchez.



ÁLVARO CARMONA

▲ MITIN DE MONTERO EN CÓRDOBA

Andalucía, más pobre por atacar a Sánchez

La ministra de Hacienda y vicesecretaria general del PSOE, María Jesús Montero, resaltó ayer «con tristeza» que Andalucía retrocedió en 2022 en riqueza por habitante «por primera vez en su historia», algo que vinculó a la política de «confrontación» contra el Gobierno de Pedro Sánchez por parte de la Junta

gestionada por Juanma Moreno. La ministra, que presentó junto al secretario general del PSOE de Andalucía, Juan Espadas, la candidatura de Antonio Hurtado a la Alcaldía de Córdoba, advirtió que «hace falta avanzar más rápidamente» en Andalucía, porque en 2022 ha tenido la menor riqueza por habitante,

agregando que la causa de este retroceso económico es fruto de un gobierno que «en vez de estar todo el día protestando y confrontando para no rendir cuentas» de lo suyo, debería «ponerse a trabajar». Montero reivindicó la labor de Juan Espadas por «intentar todos los días desenmascarar a aquellos que van de puntillas por la política» y que «solo se dedican a confrontar» con Pedro Sánchez.



El aeropuerto de Sevilla cuenta en estos momentos con 70 rutas // RAÚL DOBLADO

El aeropuerto recupera frecuencias y refrenda su apuesta por Marruecos

► Ryanair anunciará en verano la conexión con Nuremberg (Alemania) y Santander

J. BAYORT
SEVILLA

La capital hispalense ha saldado de un modo «positivo» su paso por la Feria Internacional del Turismo (Fitur), donde la Sevilla City Office ha logrado, según deslizan fuentes de esta agencia municipal de turismo, ampliar el tráfico del aeropuerto de San Pablo tras su reciente ampliación. Una feria a la que Sevilla acudía con la clara intención de refrendar y ampliar su apuesta por el mercado africano, en la que Marruecos juega un papel fundamental como gran 'hub' del mercado aéreo del norte de África.

El pasado mes de noviembre se estrenó la conexión con Casablanca, principal aeropuerto marroquí, a través de la ruta Sevilla-Tánger-Casablanca. Un acuerdo que no sólo facilita esta frecuencia al aeródromo hispalense, sino que abre una vía al segmento premium africano tras la reciente apertura de sus fronteras después del prolongado cierre por la pandemia. Los representantes hispalenses han negociado sustanciales mejoras en las rutas y fre-

El aeródromo hispalense trata de ampliar sus rutas y frecuencias con el norte de África

cuencias existentes con los responsables de la compañía Royal Air Maroc, líder en el país vecino. En estos momentos la capital de Andalucía cuenta con dos frecuencias semanales con Casablanca, una conexión que tras este Fitur podría verse ampliada antes del verano para dar servicio al considerable número de marroquíes residentes en España.

Otro de los grandes logros que aseguran traer los técnicos municipales de Fitur es la mayor conectividad con la aerolínea Vueling, con la que habrían acordado una ampliación de sus rutas y frecuencias gracias a su conversión como gran «capital europea de la descarbonización del transporte aéreo». Circunstancia que la compañía de bajo coste aprovecharía para sus «vuelos verdes y sostenibles».

Con Ryanair se habría acordado ampliar la frecuencia con el aeropuerto alemán de Nuremberg, cuya ruta se inauguró el pasado verano. También se ha acordado con la compañía irlandesa recuperar la conexión veraniega con Santander, cuya ruta únicamente realiza un par de días en semana la compañía Volotea. En estos momentos el aeródromo de San Pablo cuenta con 68 rutas de las que casi dos tercios corresponden a destinos internacionales.

Además, una vez desechada la intención de unir con vuelo directo Sevilla con Nueva York, los responsables municipales han acudido a este escarapate internacional para tratar de encontrar un próximo acuerdo con otro destino norteamericano, así como una ruta con Helsinki que facilite la conexión sevillana con los países nórdicos.

Vida y condena del Polígono Sur

► Pese a la creación hace 20 años del Comisionado, del esfuerzo e importantes inversiones y de la ayuda de numerosos colectivos, el barrio sigue sin mejorar en una crisis continuada y sin aparente solución

R. ARROCHA
SEVILLA

Son números, estadísticas, o registros recordados. Como el del Decreto 297/2003, del 21 de octubre, por el que se creó hace 20 años el Comisionado para el Polígono Sur con el fin de mejorar la integración de una población agotada y separada de otros mundos con un mayor equilibrio. Son las cifras del terror, de una sociedad que vive en la sombra entre la luz de Sevilla y sumida en una crisis absoluta desde hace décadas. Son números. Aceptados e identificados. Como la niña Marta, de 14 años, cantarina ella en una plaza de Las Letanías. Como Esteban, que acaba de cumplir los 18, y que presume orgulloso de que fue a los 12 cuando cogió el primer coche. Como el viejo Paco, que sin decir edad, sabe que está ya condenado. Tose sin parar, y nos dice que ya está viejo, muy viejo. «Pero, Paco, si tú no llegas ni a los 50», le dice con descaro una vecina que espera. A la nada. Como él.

La esperanza de vida en el Polígono Sur se difumina. También los rostros de una población envejecida. Todo lo contrario. Parece, no lo es en una sociedad con alta natalidad. «Vente aquí unos años. Con 50 ya eres un viejo de los de verdad», habla de nuevo Paco. Los datos, otra vez los números, parecen darle la razón: en el Polígono Sur, los hombres se mueren diez años antes; y las mujeres, seis, en comparación con zonas cercanas como Nervión o Heliópolis. «Aquí te mueres antes. Y se acabó». La voz de Paco, más débil, es el reflejo de una mortalidad prematura.

Con una población aproximada de 40.000 personas (nadie lo conoce con exactitud), una superficie de 145 hectáreas (para que se pueda entender mejor, unos 145 campos de fútbol con el espacio de sus gradas incluidas), y unas 7.000 viviendas (construidas, algunas derruidas), el Polígono Sur es hoy la historia de un fracaso social, de una herida abierta, del peso del dolor. Nadie hay más pobre en España. Mucha pobreza. No hay trabajo. Mucha hambre. No hay seguridad. Falta de todo. Pero sobran datos: por quinto año consecutivo, el Polígono Sur ha repetido como barrio con menor renta neta media anual por habitante de toda España, con 5.666 euros por persona, según los Indicadores Urbanos del Instituto Nacional de Estadística (INE). Otro dato: más del 20% de la población está en riesgo severo de



pobreza. Otro: el absentismo escolar en los colegios se acerca al 30%. Y uno más: la tasa de fracaso escolar en los institutos asciende al 60%, referencias todas ellas conocidas en el Comisionado para el Polígono Sur de Sevilla. Veinte años después, y pese a los innumerables esfuerzos de la Administración, ahora incluso con importantes fondos europeos para distintos programas, el barrio vive los mismos problemas que antaño y las mismas decepciones. Como entonces, resulta hoy habitual ver a niños y jóvenes por las calles en horario escolar y en actividades impropias en las zonas más complejas del Polígono, y como entonces, resulta fácil encontrar familias enteras hartas de esperar. ¿A qué? ¿Por qué?

El desequilibrio es mayor hacia abajo. De norte a sur también en el Polígono. También en materia educativa. El Polígono, como conjunto de barrios, engloba al de Paz y Amistad, que se extiende desde Su Eminencia hasta la Ronda del Tamarguillo. La Asociación de Vecinos «El Sur», instalada junto al Colegio Paz y Amistad, es uno de esos lugares que atrae el desarrollo. Necesario para Paz y Amistad. De hecho, y junto al barrio de La Oliva, resulta la zona más normalizada. En La Oliva merece especial referencia el colegio Zurbarán, sin olvidar al instituto Ramón Carande, muy cerca del barrio. Entre

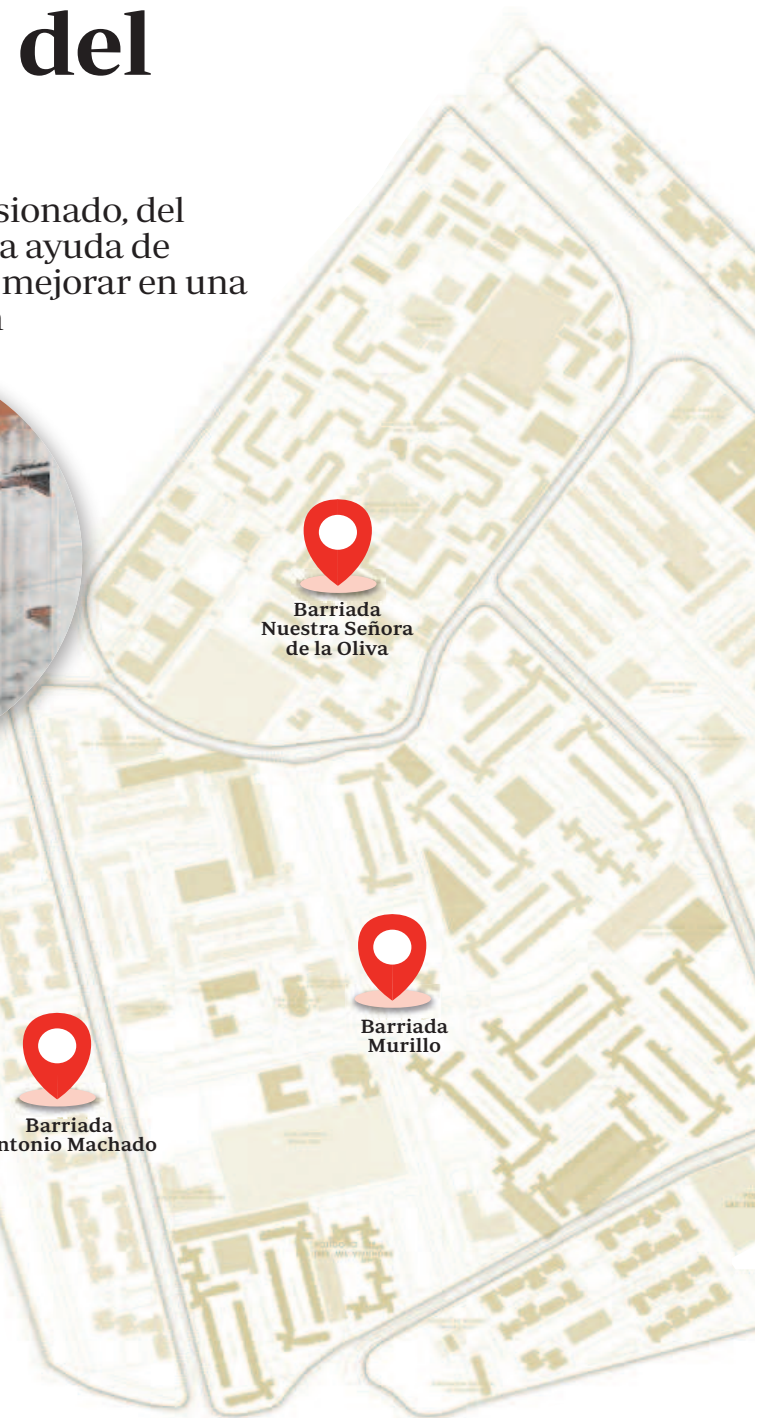

ambos, entre La Oliva y Paz y Amistad, está Las Letanías, barrio con la mayor dotación educativa del Polígono, al menos en cuanto a centros escolares se refiere, caso del Colegio Nuestra Señora de La Paz y el de Manuel Altolaguirre, o los institutos Antonio Domínguez Ortiz y Polígono Sur. Los otros tres barrios, Murillo, Antonio

Machado y Martínez Montañés, y catalogados como «zonas necesitadas de transformación social», cuentan con los colegios Fray Bartolomé de las Casas, Giménez Fernández, Andalucía y el instituto Joaquín Romero Murube. Mención especial tiene el centro Ceper Polígono Sur, que tiene como objetivo disminuir la tasa de



Barriada Paz y Amistad

EDIFICIOS DERRUIDOS; ROPA TENDIDA EN LA CALLE

La situación no mejora en Las 3.000 Viviendas. Las imágenes de las calles, sucias y con evidente inseguridad, acentúan la problemática del Polígono Sur. // FOTOS: MANUEL GÓMEZ



Barriada Las Letanías

Barriada Martínez Montañés

analfabetismo en adultos y que llegó a ser distinguido por la Unesco.

De la formación a la sanidad, dos son los centros de salud que hay en el barrio, el de Las Letanías, y el que lleva el nombre del Polígono Sur, cada uno con usuarios de diferente perfil por la zona de ubicación de los mismos. La situación en el Centro de Salud del Polígono Sur, que corresponde a las zonas de Martínez Montañés, Murillo y Antonio Machado, es delicada por un deterioro humano en las calles que lo hacen todo muy complicado de gestionar. Por un lado están los vecinos que llegan con

enfermedades de Declaración Obligatoria (EDO), entre las que se encuentra la tuberculosis, y, por otro, el problema mayúsculo de las adicciones de una parte importante de la zona sur del Polígono Sur. En este sentido, el Centro de Tratamiento Ambulatorio, que depende del Centro Provincial de Drogodependencias, se encarga de atender a muchísimas personas con diferentes patologías.

El miedo y la desesperación en el Polígono Sur contrasta, por contra, con el gran número de personas que ayudan a buscar soluciones. Con el propio Comisionado como nexo, y con mucha implicación también de fondos privados, la situación del barrio ha llegado a despertar un arraigo de solidaridad que ha permitido que bastantes vecinos hayan encontrado algo de esperanza. Algunos colectivos, como la Asociación Entre Amigos, la Asociación Familiar La Oliva, la Fundación San Juan Bosco, y la Fundación Alalá, entre otros, llevan muchos años repartiendo ilusión entre los

más desfavorecidos. Con cuatro ideas de trabajo muy identificadas (proyectos con menores, intervención con familias, formación y empleo, e intervención comunitaria), en la Asociación Entre Amigos llevan haciendo una labor sumamente importante para el barrio desde el año 1985. Nació con el objetivo de paliar el desempleo juvenil de la época, y hoy trabaja en la mejora de las condiciones de la población del barrio.

También la Asociación Familiar La Oliva cuenta con una historia amplia en su forma de ayuda, concretamente desde 1972, año en el que surgió como necesidad de dar respuestas a la falta de recursos e infraestructuras públicas en educación y servicios sociales de la zona. En el caso de la Fundación Don Bosco, su lucha pasa por el desarrollo integral de menores y jóvenes en situación de riesgo o exclusión social, un objetivo común con la Fundación Alalá, implicada en la ayuda con el arte y la cultura como registros para integración.

ABC 'DISECCIONARÁ' EL BARRIO CON UN SERIAL

El 21 de octubre de este año se cumplirán 20 de la creación del Comisionado para el Polígono Sur de Sevilla, un órgano creado por la Junta de Andalucía para tratar de paliar de alguna manera la problemática de marginalidad social, seguridad, empleo, asuntos sociales y viviendas, entre otras, que azotaban ya entonces al Polígono Sur. ABC abre hoy una ventana desde sus páginas y web con un serial sobre el barrio hispalense desde distintos ámbitos con la intención de vislumbrar la realidad de una población que vive en unas condiciones muy negativas para su buen desarrollo. Con entrevistas, reportajes y vídeos, los lectores de este periódico podrán conocer qué es lo que está pasando en el barrio más pobre de España en una serie de documentos durante los próximos meses. Conoceremos la opinión de los representantes de la Administración, y las experiencias de voluntarios y responsables de las distintas organizaciones que trabajan en el terreno. Conoceremos la valoración de los profesores de los centros escolares y el recorrido de sus alumnos en el Polígono Sur. Conoceremos igualmente la opinión de los trabajadores de los comercios del barrio, así como la de los referentes que supieron encontrar en el arte una vía de escape. Valoraremos a los deportistas del barrio, a los que brillan en la formación académica, y a los empresarios que apostaron por su gente. Conoceremos la noche y sus peligros, nos acercaremos a la cruda realidad de una inseguridad manifiesta. En ABC, escucharemos y miraremos a su gente.

El presente dibuja una sociedad muy particular en el Polígono Sur con personas que viven en la pobreza, y con otras que quieren ayudar, con personas que ahogan sus penas en las calles, y con otras, las menos, que suman la formación y el esfuerzo para tratar de tener una vida mejor. Ellos son los referentes reales, estigmatizados muchas veces, dolidos en otras ocasiones cuando comprueban que a su barrio no ha llegado la luz por distintas circunstancias, muchas de ellas objeto de análisis en ABC en próximas publicaciones. El presente es oscuro. Como el pasado. ¿El futuro? Toca trabajar. Para que las heridas se cicatricen en algún momento.

Los guías turísticos piden la colegiación frente al “intrusismo” de los ‘free tours’

Advierten de una actividad que mueve mucho dinero y que escapa del control de las administraciones

R. S.

La Asociación Unitaria de Intérpretes de Turismo de Sevilla (Auits) ha criticado los continuos casos de intrusismo laboral que sufre el sector de los guías turísticos por la presencia a diario en la ciudad de los denominados *free tours*, “personas que a veces no están ni siquiera habilitadas para esa función, que no cobran por ello y que suponen una com-



JULIO MUÑOZ / EFE

Turistas en el Patio de Banderas.

petencia desleal total” hacia quienes sí cuentan con titulación universitaria y tienen acreditados dos idiomas extranjeros.

El colectivo, que agrupa a unos

80 autónomos, lamenta que los *free tours* sigan ejerciendo una actividad sin cumplir los requisitos exigidos para tal fin, por lo que instan a las administraciones públicas a que “tomen cartas en el asunto” e impidan esa práctica, como indica a Europa Press la presidenta de Auits, Clotilde Palomino.

Desde la citada asociación se lanzan duras críticas por el hecho de que sus competidores “no declaren las cantidades percibidas” que reciben de los turistas a modo de gratificación. Ante esta situación, los guías reclaman la creación de un colegio profesional, “como tiene Baleares”, para paliar esa anomalía en el sector.



María Jesús Montero, Juan Espadas, la secretaria general del PSOE cordobés Rafi Crespín y el candidato a la Alcaldía de Córdoba, Antonio Hurtado. MIGUEL ANGEL SALAS

Juan Espadas enarbola la gestión del Gobierno al inicio de la precampaña

● El secretario general del PSOE, junto a la ministra de Hacienda, defiende los logros económicos y sanitarios del Ejecutivo

R. A. CORDOBA

El secretario general del PSOE-A, Juan Espadas, defendió la gestión del Gobierno socialista como ejemplo de "cómo se deben hacer las cosas cuando vienen crudas y duras", y ha instado al Ejecutivo andaluz del PP-A que preside Juanma Moreno a "trabajar un poquito" en beneficio de Andalucía. Así lo reclamó Juan Espadas durante su intervención en el acto de presentación de la candidatura de Antonio Hurtado a la Alcaldía de Córdoba, que cerró la vicesecretaria general del PSOE y ministra de Hacienda, María Jesús Montero, y que ha contado también con las intervenciones de la secretaria provincial del PSOE cordobés, Rafi Crespín, y del propio alcalde socialista.

El secretario general del PSOE-A ha reivindicado la labor del Gobierno de Pedro Sánchez durante esta legislatura marcada por dificultades como la pandemia de Covid-19, y proclamó que "este ciclo político en nuestro país se estudiará en las facultades de Economía, y durante muchos años será referencia en la historia del país sobre cómo se deben hacer las cosas cuando vienen crudas y duras", y pidió a la militancia socialista "capacidad de explicación y pedagogía suficiente pa-

ra que no se minusvalore" el trabajo realizado por el Ejecutivo.

En esa línea, Espadas defendió la "unidad y la fuerza" de los socialistas para construir proyectos de futuro y desde la justicia social, contraponiéndolo a lo demostrado, en su opinión, por Juanma Moreno al frente de la Junta de Andalucía, que "ni está ni se le espera nunca para hacer políticas de transformación so-

Juan Espadas
 Secretario general PSOE-A

La derecha se cree con derecho a ejercer el poder; cuando lo tiene el PSOE, es ilegítimo"

cial, de vivienda, de igualdad o de salud", según ha denunciado.

El líder socialista andaluz advirtió de que Moreno "no puede estar sólo encantado de que pasen cosas buenas", y debe "empujar y no sólo apuntarse lo que ocurre como algo propio". "Que trabaje un poquito y ponga de su parte, porque tiene recursos y fondos europeos para convertir Andalucía en motor económico, algo que no debería ser un problema" si no es alguien "indolente que prefiere su book de fotos y

Montero advierte de un "retroceso" económico

La ministra de Hacienda y vicesecretaria general del PSOE, María Jesús Montero, denunció "con tristeza" que Andalucía, "por primera vez en su historia", retrocedió el pasado año 2022 en "riqueza por habitante", algo que vinculó a la política centrada en la "confrontación" contra el Gobierno de Pedro Sánchez por parte de la Junta gestionada por Juanma Moreno, a la que también acusó de "apoderarse" de proyectos del Ejecutivo central como el de la base logística del Ejército de Tierra que se va a instalar en Córdoba. Montero reivindicó la labor de Juan Espadas por "intentar todos los días desenmascarar a aquellos que van de puntillas por la política" y que "solo se dedican a confrontar" con el Gobierno de Pedro Sánchez, porque "no tienen ningún proyecto que presentar", y "por eso se apoderan de nuestros proyectos", como el de la citada base logística del Ejército de Tierra. "Como ellos no traen nada" y son "unos desahogados, me apodero del proyecto que trae el Gobierno de España", criticó que también reprochó que aprovechen que desde el Ejecutivo central se están "creando condiciones para el empleo".

quedar bien, pero que tiene un balance de gestión muy pobre".

Juan Espadas incidió en que han sido cuatro años difíciles y hay que poner en valor "dónde ha estado cada cual en cada momento". "Desde el PSOE, se ha peleado con coherencia y lealtad por la unidad para salir de la crisis sanitaria, económica y de la situación actual. La lealtad que distingue a los socialistas de la derecha, la diferencia entre tener un Gobierno socialista al frente y del PP, que gestionó la anterior crisis". Al hilo de ello, lamentó que la derecha se crea "con derecho propio a ejercer el poder que, cuando lo tiene el PSOE, es ilegítimo". Para Espadas, en estos cuatro años el PSOE "no solo ganó en las urnas, sino que se lo ha ganado, porque ha estado con la gente, ha tomado las decisiones que tenía que tomar".

El líder socialista defendió que las señas de identidad de este gobierno "estaban claras al principio, y se han consolidado durante la legislatura", y ha aseverado que "el PSOE es avance y progreso y compromiso social y justicia en redistribución de la riqueza, que ha impregnado todas las acciones de gobierno durante estos años". Espadas reivindicó la labor del Gobierno de Sánchez durante la crisis como "el mayor capital político que tienen los socialistas, pudiendo mostrarse a cualquier vecino", y valoró que se ha estado "con la mayoría, con los ciudadanos, y no con los poderes fácticos, los que creen que el poder es suyo mientras que los demás somos inquilinos temporales".

Economía. Supone un 1,33% más que en 2022. Los períodos de cobro en voluntaria serán entre el 3 de abril y el 6 de junio, el primero, y entre el 1 de septiembre y el 7 de noviembre, el segundo

En 2023, el **OPAEF** adelantará 280 millones a los ayuntamientos

El Consejo Rector del OPAEF, presidido por Fernando Rodríguez Villalobos, ha aprobado, entre otros asuntos, la nómina de anticipos ordinarios de recaudación a los ayuntamientos para el ejercicio 2023, que asciende a 280 millones de euros y supone un incremento del 1,33 % en relación a 2022.

Para ejecutar estos anticipos ordinarios, el OPAEF realizará un desembolso mensual de casi 25,5 millones de euros, con el fin de responder al derecho reconocido en la Ordenanza reguladora de las relaciones interadministrativas consecuencia de la delegación de competencias o encomienda de funciones a la Diputación de Sevilla para su ejercicio por el OPAEF, a las entidades delegantes y así hacer posible que reciban once entregas mensuales e iguales, entre los meses de enero a noviembre, en concepto de anticipos de recaudación.

Estas entregas suponen el 90% de la recaudación voluntaria líquida del ejercicio anterior de los tributos recaudados mediante padrón, y son un mecanismo de apoyo financiero a los municipios que les permite disponer de manera anticipada, regular y sin coste alguno, de los ingresos previstos de su recaudación voluntaria.

Para Villalobos “la nómina de anticipos que aprobamos cada ejercicio permite a los ayunta-



Villalobos ha recordado que estos anticipos son un mecanismo de apoyo financiero a los municipios.

mientos realizar una planificación de sus servicios con la tranquilidad de contar con la financiación suficiente para dar el respaldo económico que necesita cualquier actuación que se realiza desde lo público”. En su opinión, “es una herramienta esencial con la que los alcaldes y alcaldesas pueden hacer uso de sus propios recursos pero de forma anticipada,

ya que lo que hacemos es hacerles un adelanto sobre la recaudación que nutre a las arcas municipales, eso sí, sin coste económico ni interés financiero alguno”.

Para financiar estos anticipos, la normativa vigente faculta al OPAEF a suscribir operaciones financieras por importe de hasta 181,5 millones de euros, operaciones de las que, tal como se hizo

en 2020, 2021 y 2022, no se realizarán en este ejercicio, ya que la Diputación pone al servicio del Organismo para estos fines hasta 60 millones de euros, cantidad que, de ser insuficiente, está previsto incrementar hasta los 100 millones. Se ha aprobado asimismo la delegación en la Vicepresidencia del OPAEF de la competencia para modificar estos anticipos

en los casos previstos en la Ordenanza citada.

De igual modo, el Consejo Rector ha aprobado los períodos generales de cobro en voluntaria de todos los tributos delegados en el OPAEF que se recaudan mediante recibos periódicos, fijando para el primer semestre el período comprendido entre los días 3 de abril y 6 de junio de 2023, ambos inclusive, y para el segundo semestre el período comprendido entre los días 1 de septiembre y 7 de noviembre de 2023, ambos inclusive.

En este ejercicio el Consejo Rector ha acordado homogeneizar también los períodos de cobro de aquellas figuras con periodificación trimestral o cuatrimestral, estableciendo así cuatro períodos, del 3 de abril al 6 de junio de 2023 (coincidente con el del primer semestre); del 5 de julio al 5 de septiembre de 2023; y del 5 de octubre al 5 de diciembre de 2023. Los cargos que se reciban con posterioridad al 1 de octubre de 2023 se pondrán al cobro ya en 2024, en el período comprendido entre el 5 de enero y el 6 de marzo. Con esta medida se pretende dar más seguridad jurídica a los ciudadanos, que podrán hacer sus previsiones con más antelación que en ejercicios anteriores, y mejorar la eficacia en el Organismo, al facilitar también la programación de las actuaciones y la mecanización de los procedimientos.



Vecinas de Alcalá de Guadaíra esperan la llegada del autobús y detalle del interior de uno de estos vehículos // C.G.

*Vecinos de Alcalá de Guadaíra, Carmona, El Viso y Mairena del Alcor muestran sus **quejas por el servicio** que prestan los autocares que cogen para llegar cada día a la capital*

La odisea de llegar desde los Alcores en bus a Sevilla

CARMEN GONZÁLEZ ALCALÁ DE GDRA. Los usuarios de la empresa que realiza el transporte público (Casal) de Alcalá de Guadaíra y la comarca de los Alcores a Sevilla viven cada día una odisea para llegar al trabajo o la universidad. Salen con un mínimo de hora y media de antelación, a pesar de que el trayecto de más distancia, 25,8 kilómetros, que corresponde a Carmona, se recorre en poco más de 20 minutos en coche. Retrasos en la llegada de los autobuses, eliminación de vehículos por distintos tipos de incidencias (averías o enfermedad del conductor), continuas deficiencias en los coches (goteras cuando llueve) quedan recogidas en reclamaciones que no reciben respuesta ni por parte de las administraciones correspondientes ni el Consorcio de Transporte Metropolitano.

Dos líneas de autobuses de la empresa Casal atiende Alcalá de Guadaíra, M122 y M121. La primera es directa a Sevilla, la segunda pasa por los polígonos industriales. Pero hay horas

puntas en las que el autobús correspondiente se llena en las primeras paradas y pasa de largo en las siguientes, aunque haya más de 30 usuarios que tienen que esperar otro autobús media hora o más.

María Hidalgo vive en Alcalá de Guadaíra y trabaja en Mercasevilla, es decir, a menos de un cuarto de hora en coche (14,6 km.). Coge el primer autobús de la mañana que debe salir a las 5.25 horas para entrar a trabajar a las 7 horas. «Hay muchos días que llegan con retrasos de media hora o se eliminan tramos horarios, sin avisar, y hay que esperar al siguiente. Y esto no lo vigila nadie, ni el Ayuntamiento de Alcalá ni el Consorcio».

Hace unos días, volvió a faltar el

Los usuarios se quejan por la eliminación de autobuses, los continuos retrasos o las deficiencias en los vehículos

autobús de primera hora y puso una reclamación en la web de su Ayuntamiento que nadie ha respondido; también lo intentó con la del Consorcio, pero le daba error continuamente. Para María, las campañas que invitan a usar el transporte público por ser más sostenible, sólo son propaganda política. «Hacen una licitación pública y se olvidan. Llevamos años sufriendo este problema. Y en Alcalá no hay otro tipo de transporte público para llegar a Sevilla, ni metro, ni tranvía ni cercanías».

Ana Belén Romero trabaja en el Prado de San Sebastián. Cuando entra a las 6.30 horas coge el primer autobús, y ha llegado tarde muchas veces, al igual que el resto de usuarios porque rara vez cumplen los horarios, ocurre algún tipo de incidencia o va lleno. «Hay días que he llegado justo a tiempo, si ese día no se ha quedado dormido el conductor, si no se calienta el autobús, no funcionan las puertas o se estropea por otro motivo. No son vehículos nuevos, se lo compran a Tussam

y les dan un lavado de cara». Esta usuaria apunta que en Alcalá hay un problema añadido. «Es una ciudad de 80.000 habitantes, con un autobús cada media hora y con pocas paradas. Hay muchos trabajadores que, para llegar a la parada, tienen que coger un interurbano, lo que supone más tiempo de trayecto», explica. Y dice que en ocasiones han pasado hasta tres autobuses llenos o «vamos de pie, como sardinas en latas con tal de llegar a tiempo».

La línea M126 sale de El Viso del Alcor y realiza paradas hasta en Alcalá, pasando por Mairena del Alcor. Diego López es un estudiante visueño que va cada día al Rectorado de la Universidad de Sevilla. A él lo que más le ha perjudicado es «la tardanza, llevan retrasos de un mínimo de 20 minutos». A su vez denuncia las malas condiciones de los vehículos «los días de lluvia hay goteras y un olor insostenible».

Rodeo de una hora

Para Jesús Guerra vivir en Mairena del Alcor supone que el autobús llegue lleno a su parada, sobre todo en horas punta. Estudia en la Pablo Olavide, un trayecto que en coche supone unos 20 minutos y cuando se va en autobús tiene que salir hora y media antes para llegar a Sevilla y coger un metro que lo lleve hasta la Universidad. Es decir, un rodeo de más de una hora. Lo mismo les pasa a los cientos de estudiantes alcareses que van cada día a esta misma Universidad, situada apenas a 12 kilómetros de la localidad y en su término municipal. El trayecto, si hubiera una línea directa, no llegaría al cuarto de hora.

Jesús reclama líneas directas y bonificaciones como en Madrid donde «solo pagan 20 euros al mes» porque «siempre están anunciándolas pero nunca llegan».

Los ayuntamientos de El Viso y Carmona han presentado reclamaciones sobre este déficit en la comunicación con la capital. En El Viso han solicitado el refuerzo en las principales franjas horarias, ya que los usuarios denuncian que la mayoría de los días van de pie. Y Carmona pide por medio de una moción aprobada por unanimidad en el pleno de octubre dos conexiones ferroviarias, una directa a la ciudad y otra que pase por los Alcores.

Más de una veintena de templos y conventos se han restaurado en los últimos años gracias al esfuerzo del Arzobispado y el Ayuntamiento, aunque otros tienen que afrontar ya una rehabilitación que evite su deterioro

La cara y la cruz del patrimonio sevillano

MANUEL LUNA SEVILLA

El mantenimiento del patrimonio histórico y artístico de la ciudad de Sevilla es una labor titánica y que se ha incrementado en los últimos años gracias a la conciencia social y al esfuerzo de parroquias, hermandades, entidades, Ayuntamiento Junta y Arzobispado. Sin embargo, siempre se tiene que cuidar unos templos con varios siglos de historia.

Esta semana, ABC de Sevilla visitó la iglesia del Hospital de la Caridad y pudo observar las grietas surgidas en el techo de la nave del templo desde el coro hasta el presbiterio. Los técnicos de la consejería de Cultura de la Junta de Andalucía ya están estudiando estas fisuras para determinar si tienen relación con las obras contiguas de las Atarazanas donde se están excavando hasta la cota original.

Hay muchos factores que engloban la conservación del patrimonio de la ciudad en cuanto a sus iglesias y conventos. Por un lado, están las numerosas parroquias y templos que se encuentran en el centro y barrios históricos. Llegó a haber hasta 24 collaciones pero, con el paso de las centurias, se perdieron San Miguel o Santa Lucía. Además, en las últimas décadas, la Junta de Andalucía hizo actuaciones en San Vicente, San Isidoro, San Julián, Ómnium Sanctorum o San Andrés.

Hace pocos años, se actuó en San Gil, los Terceros, San Roque y, sobre todo, en Santa Catalina, un templo que estuvo cerrado desde 2004 hasta 2018 y que necesitó de una intervención integral para que reabriera tras numerosas polémicas porque no se resolvía la situación en un edificio con unas características muy singulares por ser

de estilo gótico y mudéjar y tener, al mismo tiempo, una capilla sacramental de Leonardo de Figueroa, una obra cumbre del barroco sevillano.

Las circunstancias que rodearon la restauración de la iglesia de Santa Catalina propiciaron que las administraciones comenzaran a preparar planes referidos al patrimonio y a aumentar partidas en los presupuestos tras los años con problemas económicos debido a la crisis de 2008.

Monseñor Juan José Asenjo, durante su época como arzobispo de la ciudad, trabajó en varios convenios con el Ayuntamiento para poder afrontar los costes de la restauración de estos bienes religiosos. Sin embargo, la pandemia del coronavirus congeló diversas actua-

Una ingente cantidad de edificios religiosos por mantener

La cantidad de edificios religiosos que existen en la ciudad complican su mantenimiento y conservación debido a las costosas restauraciones que se necesitan para recuperar iglesias y conventos en una urbe donde llegó a haber hasta 24 parroquias y numerosos cenobios, de los cuales siguen siendo de clausura 14 tras el cierre del Socorro hace cuatro años.

Por ejemplo, durante el mandato de Juan José Asenjo como arzobispo de Sevilla, se consiguió restaurar la iglesia de Santa Catalina y se reabrió en



ciones que se esperaban en la parroquia de Ómnium Sanctorum, San Esteban o Santiago. Ésta última iglesia sí se está rehabilitando tras haber invertido la hermandad de la Redención casi 300.000 euros para obras en este templo.

Conventos

Los cenobios sevillanos tienen más problemas aún porque se tratan de grandes espacios donde viven comunidades religiosas cada vez más pequeñas y el mantenimiento de lugares como los claustros, las iglesias u otros edificios adyacentes necesitan de una inversión importante.

Por ejemplo, se recuperó a finales del año pasado la iglesia del convento de Madre de Dios, sin embargo, hay estancias del cenobio dominico que siguen necesitando una restauración. También, en Santa Inés, se está trabajando en la que fue la conocida como 'casa del portero' y en las pinturas murales de las galerías altas del patio principal del monasterio de franciscanas. En este lugar, el Ayuntamiento está invirtiendo 40.000 euros para acometer medidas urgentes de seguridad y conservación.

También, el Consistorio ha destinado 75.000 euros para la intervención de las pinturas murales de la capilla de San José, cuya primera fase ya finalizó gracias también a una subvención municipal, y que consistió en la consolidación de estos frescos entre otras obras de mantenimiento del templo.



A la izquierda, la iglesia de la Caridad, donde han aparecido grietas coincidiendo con las obras de las Atarazanas. Arriba, estado de dependencias del convento de Santa Inés // FOTOS: RAÚL DOBLADO / VANESSA GÓMEZ / ABC

Se trata de una joya del barroco del siglo XVIII, declarado monumento nacional desde 1912, y que está en un alarmante estado de conservación. Este lugar fue afectado en los disturbios de mayo de 1931 tras haberse proclamado la II República y el incendio afectó a los techos.

Por su parte, se aprobó una ayuda de 70.000 para la rehabilitación de la Puerta de Córdoba, junto a San Hermenegildo. El Ayuntamiento va a co-

laborar con la hermandad para rehabilitar una parte de la muralla de la Macarena que forma unidad estructural con este edificio de la corporación. En concreto, esta ayuda sirve para la rehabilitación de la parte exterior de la Puerta de Córdoba y darle una unidad estética con la muralla.

Otro lugar en el que se ha intervenido es el convento de San Leandro, donde se actuó en las obras previstas en la Inspección Técnica de Edifica-

Mantenimiento continuo Los templos y cenobios necesitan una conservación permanente para tenerlos abiertos

ciones. El Consistorio sigue actuando en el patrimonio sevillano porque ha firmado en diciembre convenios para la restauración de las fachadas de la capilla del Carmen de Calatrava y la portada y la solería del convento de Santa Isabel, detrás de San Marcos.

Asimismo, aunque ya no tengan culto, hay que tener en cuenta a la hora de su rehabilitación y posibles usos futuros a templos desacralizados como son San Hermenegildo, al lado de la plaza del Duque; San Laureano, en el barrio de los Humeros, o la antigua iglesia del convento Casa Grande del Carmen, la cual visitó este periódico y vio cómo se encontraba en un deficiente estado tras años de abandono. Pertenecen al Ayuntamiento o la Junta de Andalucía pero son antiguos bienes religiosos que esperan un proyecto integral para recuperarlos.

Todas estas situaciones son sólo algunas de las que viven decenas de edificios religiosos de Sevilla, los cuales necesitan un mantenimiento continuo para que el patrimonio histórico y artístico no se venga abajo.

Las alcaldías de las capitales dirimen el poder real de PP y PSOE

- ▶ Los socialistas gobiernan en cuatro plazas y los populares en tres; Cádiz está en manos de Podemos
- ▶ El PSOE quiere convertir diputaciones y ayuntamientos en un contrapoder a la Junta; el PP allanar el camino a Feijóo

STELLA BENOT
SEVILLA

Las elecciones municipales son las de verdad. O eso dicen todos los políticos a los que se pregunta. Porque los ciudadanos votan con un conocimiento mayor de la gestión que examinan, de la capacidad de los candidatos y de los proyectos que les ofrecen, incluso en las capitales y las grandes ciudades. Eso con carácter general. Pero en los comicios que se celebrarán dentro de cuatro meses en los 785 municipios andaluces (como en los del resto de España) hay mucho más en juego. Porque no se trata sólo de gobernar ayuntamientos y diputaciones sino también de ver qué partido, PP o PSOE, gana poder político.

Los datos son claros. El PSOE gobierna ahora en el 70% de los municipios andaluces mientras que el PP man-

tiene las alcaldías del 20%; el resto es para IU (que tiene unos 80 alcaldes) e independientes. Eso se traduce en que los socialistas gobiernan en seis diputaciones provinciales mientras que los populares sólo lo hacen en dos, Málaga y Almería. En las capitales de pro-

vincia la situación es diferente. El PSOE gobierna en cuatro, Sevilla, Granada, Jaén y Huelva; el PP en tres (Málaga, Córdoba y Almería), mientras que Cádiz ha estado en manos de un partido de la órbita de Podemos con José María González Santos, Kichi.

En este escenario político, los dos principales partidos se disputan el poder local con mucho en juego. Desde el PP afirman que están en condiciones de gobernar los ocho ayuntamientos y las ocho diputaciones provinciales, un objetivo que los socialistas consideran que no se creen ni ellos. El PSOE apuesta por «tomar» Málaga y gobernar en Cádiz, además de mantener sus alcaldías, claro.

El objetivo político de ambas fuerzas es evidente: el PSOE quiere convertir los ayuntamientos y diputaciones en un contrapoder a la Junta, en una plataforma para volver a reconectar con la sociedad y mover los cimien-

tos de la mayoría absoluta de Moreno. El PP interpreta que una victoria en las municipales allanará el camino de Feijóo a la Moncloa. Lo ha dicho el propio Juanma Moreno, «queremos gobernar al menos el 50% de los municipios». Y con esos datos, los partidos han elegido a los mejores candidatos que tenían disponibles.

Sevilla y Málaga

Los alcaldes de las dos capitales andaluzas —Antonio Muñoz, PSOE, en Sevilla y Francisco de la Torre, PP, en Málaga— tienen menos consolidada su posición de lo que quieren hacer ver. Es cierto que la «tradicción» de ambas ciudades está ligada a las siglas de los partidos que ahora las gobiernan pero también que la desaparición de Ciudadanos y la debilidad de los partidos a la izquierda del PSOE hace que en ambos casos la batalla se plantee dura.

En el caso sevillano, el PP ha designado a José Luis Sanz, una apuesta del «casadismo» que Juanma Moreno ha mantenido para tratar de resolver los problemas del PP en esa provincia. Sanz ha sido alcalde de Tomares, la localidad con la renta per cápita más alta de la provincia y tiene escaño en el Senado. Esos son sus mimbres para conquistar una plaza muy preciada. Claro que enfrente tiene a un alcalde que «ha heredado» el sillón de Juan Espadas y que se ha adaptado más rápido de lo que todos soñaban: Muñoz ha caído de pie en las cofradías, en la Sevilla más tradicional sin abandonar su punto *cultural* y alternativo.

En Málaga la situación es diferente. Francisco de la Torre sigue adelante a pesar de sus 80 años de edad. Ha logrado convertir a la ciudad en un referente cultural y económico de primer orden, unos avales difíciles de batir en las urnas. El PSOE apuesta por Dani Pérez, el portavoz en el Ayuntamiento que se está moviendo entre todas las asociaciones y entidades y tiene una estrategia para llegar directamente hasta los vecinos. Su baza es que De la Torre tiene mejor cartel fuera que dentro de Málaga donde hay

Cada voto cuenta

Muñoz (Sevilla) y De la Torre (Málaga) no están tan consolidados como parece; en ambas ciudades hay disputa política

Incertidumbre

En Almería, Córdoba, Jaén y Huelva se presenta más difícil el cambio político pero Granada y Cádiz son una incógnita

Candidaturas de los dos grandes partidos para las próximas municipales

Candidaturas por definir

- Adriana Valverde (PSOE)
- María Vázquez (PP)

- Óscar Torres (PSOE)
- Bruno García (PP)

- Antonio Hurtado (PSOE)
- José María Bellido (PP)

- Francisco Cuenca (PSOE)
- Marifrán Carazo (PP)

un grave problema de vivienda, sobre todo para los más jóvenes.

Granada

La mayoría que sostiene al socialista Paco Cuenca es débil ya que salió de una moción de censura y de la ruptura del pacto que firmó el PP con Ciudadanos hace cuatro años. El fiasco que ha supuesto la elección de La Coruña como sede de la Agencia Española de Inteligencia Artificial en detrimento de Granada perjudica gravemente las opciones del socialista por más que haya gestionado este asunto de manera inteligente. El PP tiene encuestas que le dan opciones de gobernar en la capital nazarí y por eso Juanma Moreno ha sacrificado a una de sus consejeras más solventes, Marifrán Carazo (Fomento), para tratar de abordar la Alcaldía. Carazo seguirá en el Gobierno andaluz hasta el último momento posible (la proclamación oficial de las candidaturas es el plazo que marca la ley) pero su marcha obligará a una crisis de Gobierno. Además, el punto de partida es complicado ya que los populares tienen ahora 7 concejales y deberían doblar esa cifra para poder gobernar.

Quedan muchas cuentas por hacer, además de sopesar qué va a pasar con Vox que podría ser decisivo en Granada. O no, si Marifrán Carazo logra aglutinar todos los votos del espectro de la izquierda.

Novedades en Cádiz

En la capital gaditana todo es una incógnita en las elecciones postKichi, que ya anunció que no se presenta, probablemente porque las encuestas eran poco alentadoras. Los dos partidos con más opciones de gobernar, el

PP y el PSOE, han apostado por caras nuevas ya que ambos hacen cuentas que los llevan hasta la Alcaldía. Bruno García, ahora diputado en el Parlamento pero que ha sido concejal durante doce años, ocho en los gobiernos de Teófila Martínez, tiene un perfil similar a Juanma Moreno: moderado, centrado y de talante conciliador. Esa será su baza.

Enfrente, Óscar Torres, también una cara nueva pero con experiencia en el Ayuntamiento. El PSOE considera que puede captar muchos votos de la izquierda ante el desencanto del proyecto del todavía alcalde. Torres ha ganado las primarias en un PSOE dividido y con ruido de fondo pero confía en recuperar parte de los votos perdidos.

Almería y Huelva

Las dos capitales en los extremos de Andalucía presentan varios paralelismos de cara a las próximas elecciones municipales del 28 de mayo. En Almería, el PP disfruta de una holgada mayoría y la sensación de que nada puede tambalear el Gobierno de María del Mar Vázquez, la alcaldesa que ha sustituido a Ramón Fernández-Pacheco, el consejero portavoz y de Sostenibilidad del Gobierno de Juanma Moreno. El PSOE almeriense pasa por momentos complicados y Adriana Valverde ha ganado las primarias en un partido que está muy bajo de moral y sin tensión política, como reconocen a ABC algunos de sus principales militantes.

Los populares confían en mantener la Alcaldía aunque es una incógnita conocer qué va a pasar con Vox. Aunque los almerienses tendrán la última palabra, la necesidad o no de llegar a pactos copa el interés político.



Fuente: Elaboración propia / Gráfico: A. Montes / ABC SEVILLA



En Huelva, el alcalde socialista Gabriel Cruz tiene una mayoría absoluta que ofrece tranquilidad a sus compañeros del PSOE. Aunque todavía no ha dicho públicamente que volverá a presentarse, en el partido lo dan por sentado y en el PP también. Por eso han presentado a Pilar Miranda, la presidenta del Puerto de Huelva, que tiene conocimiento y proyección en la ciudad por su buena imagen.

Jaén y Córdoba

Y si Jaén es una plaza a disputar, parece que en Córdoba el actual alcalde, José María Bellido, tiene cierto crédito. Gobierna gracias a un pacto con Ciudadanos que funciona bastante bien y por eso el PP aspira a absorber a la formación naranja, o, al menos, a sus votos para mantener el sillón. Las primarias del PSOE las ha ganado el diputado nacional Antonio Hurtado, un veterano de la política que tiene ante sí una difícil tarea, aunque no imposible.

El alcalde socialista de Jaén, Julio Millán, se va a enfrentar al actual director general de Consumo de la Junta, José Agustín González, quien pretende arrebatar la Alcaldía de Jaén al PSOE manteniendo así la alternancia de los partidos cada cuatro años. El PSOE tiene en la provincia de Jaén uno de sus principales bastiones —junto con Sevilla— por lo que la Alcaldía de la capital es clave para mantener la diputación provincial.

Grandes ciudades

La batalla política no se juega sólo en las capitales. Hay grandes ciudades andaluzas con mucha población que también marcan el termómetro político de la comunidad autónoma. Dos Hermanas, en Sevilla, vive una curiosa situación porque el actual alcalde, Francisco Rodríguez, tiene el reto de revalidar la mayoría absoluta de su antecesor, Francisco Toscano. El PP todavía no tiene candidato aunque se perfila Ana Chocano, diputada y empresaria.

En Marbella la alcaldesa popular, Ángeles Muñoz, opta a la reelección a pesar de las acusaciones sobre blanqueo de capitales del narcotráfico de su marido y el hijo de éste; el PSOE presenta a José Bernal, exalcalde y a quien sus compañeros de partido ven con muchas opciones.

En Jerez habrá duelo de alcaldesas. A la socialista Mamen Sánchez se enfrentará la exregidora María José García Pelayo, senadora autonómica por el PP y que quiere volver al sillón municipal. En la capital del Campo de Gibraltar, Algeciras, la socialista Rocío Arrabal —secretaria general del PSOE en la ciudad— se presentará contra el alcalde popular José Ignacio Landaluce, tratando de recuperar el pulso de su partido en una plaza que es clave para determinar el color político de la Diputación Provincial.

Y no se trata de una batalla menor porque las diputaciones son donde de verdad se gestionan presupuestos y poder político. Ahora hay seis en manos del PSOE, el PP hace sus cuentas para tratar de arrebatarlas.

MANUEL CONTRERAS SEVILLA

El pasado mes de diciembre el vicesecretario de Organización Territorial del PP, Miguel Tellado, visitó Sevilla para acompañar a José Luis Sanz, candidato popular a la Alcaldía, en la presentación de su oficina de campaña. Tellado, uno de los hombres más próximos a Feijóo y persona clave en la fontanería de la calle Génova, se reunió con la dirección del partido en Sevilla y utilizó una metáfora para referirse a la renovación que debe afrontar el PP. «En muchos pueblos tenemos a Manolo, que lleva muchos años desviviéndose por el partido y presentándose a la Alcaldía. Pero Manolo nunca ha ganado las elecciones, ni mejora notablemente los resultados. Es el momento de buscar a otra persona; pero no se trata de echar a Manolo, sino de hacerle ver que su ayuda es importante, pero que debe prestarla desde una posición diferente». El relato de Tellado (el entrecomillado no es literal) pretendía ilustrar la necesidad de una renovación no traumática para las próximas elecciones municipales, en las que el PP tiene el reto de trasladar a la política local y provincial el éxito de las autonómicas de junio.

Contrarreloj

La nueva dirección, con el presidente Ricardo Sánchez al frente, se ha puesto manos a la obra en un 'plan renove' que pretende alinear el partido en Sevilla con la línea de moderación que impone Juanma Moreno. Pero el reto no es fácil porque la nueva dirección sólo lleva desde octubre. Poco tiempo para 'coser' voluntades en un partido que ha estado años profundamente dividido. Así, al PP le está pillando el toro: a cuatro meses de las elecciones hay candidatos aún sin definir y queda mucho trabajo por hacer. No porque no se esté trabajando a toda máquina, sino porque el trabajo de desalojo de los 'manolos' y el cierre de sus sustitutos es arduo.

Cada día que pasa es clave en este proceso. La renovación es amplia, superior al 40 por ciento, y se han abierto las listas a perfiles que hasta ahora eran muy reticentes a engrosar las listas del partido, como em-

El PP se estanca en la 'Operación Manolo'

La nueva dirección hila fino para acometer una importante renovación en las listas electorales sin crear división en los aparatos locales

Ricardo Sánchez
// JUAN FLORES

Miguel Tellado
// JUAN FLORES



IU y Podemos precuerdan una lista conjunta

La renovación de la confluencia de IU y Podemos en una lista conjunta para las municipales está cerca después de que ambas formaciones hayan anunciado ayer un precuerdo a pesar de haber designado ambas formaciones a sus candidatos. La de Podemos, Susana Hornillos abogó por una «candidatura confluyente que trascienda la suma de partidos». Por su parte, Ismael Sánchez, candidato de IU, aseguró que el nombre de la confluencia «no puede ser el problema» para llegar al acuerdo que no se pudo alcanzar para las autonómicas.

presarios o jóvenes profesionales. El viento de cola que sopla desde el palacio de San Telmo ha permitido también incorporar a muchos nombres de Ciudadanos, algunos de los cuales irá incluso encabezando alguna lista.

También aparecerá algún nombre que en su tiempo estuvo en la órbita del PSOE y «alguna sorpresa más», según aventuraron en el PP sevillano.

Pero el tiempo apremia: aún queda una decena y media de municipios con los candidatos por definir. Se intensifican los contactos para perfilar listas con opciones de ganar en localidades en las que el PP nunca ha gobernado. Porque ese es el objetivo final de la 'Operación Manolo': abrir nuevos horizontes políticos con nuevos perfiles sin renegar de los cuadros existentes. La semana próxima será fundamental para desatascar un proceso en el que el partido ya va tarde. Y una vez que se culmine el trabajo, habrá que lograr que partido funcione con la unidad de la que ha carecido los últimos años.



Juanma Moreno presentó ayer en Cádiz a los ocho candidatos del PP a las alcaldías de las capitales andaluzas // ABC

Juanma sobre los alcaldables del PP: «Si me queréis, votadles»

► El presidente se acordó de Lola Flores al presentar a los candidatos en Cádiz

MANUEL LÓPEZ SAMPALO
CÁDIZ

El Palacio de Congresos de Cádiz acogió ayer la presentación de los ocho candidatos del PP en las capitales de provincias andaluzas a las elecciones municipales del próximo 28 de mayo, acto que coincidió con el inicio del concurso de agrupaciones del Carnaval de Cádiz en el Gran Teatro Falla. El presidente de la Junta, Juan Manuel Moreno Bonilla, fue el maestro de ceremonias de la puesta de largo de los 'alcaldables capitalinos': tres alcaldes y cinco aspirantes, quienes, a su vez, hoy serán presentados en Madrid junto al resto de candidatos provinciales en un acto nacional.

Moreno Bonilla mostró sus alabanzas de los candidatos populares diciendo que «nos hemos roto la cabeza viendo qué personas pueden representar mejor a esos vecinos. Hemos decidido que estas ocho personas que están hoy aquí son quienes tienen las ganas, la capacidad y la garra suficiente para pelear por sus vecinos».

Puso en valor dos atributos: «Sin ilusión ni pasión no se cambia las ciudades ni las comunidades ni los países», para, a renglón seguido, poner el foco en Cádiz, ciudad anfitriona, de la que

MÉRITOS

Málaga y Granada

Sobre Francisco de la Torre, Moreno dijo que «es un referente en el municipalismo y siempre tiene las luces largas». Confesó su pesar por 'perder' a Marifrán Carazo en la Junta, «pero —argumentó— Granada necesita un cambio».

Sevilla y Huelva

El presidente autonómico se mostró asegurado que José Luis Sanz viene de hacer una de las gestiones municipales más brillantes. De Pilar Miranda, manifestó que «ha hecho del Puerto de Huelva un referente a nivel nacional».

Almería y Jaén

En cuanto a Mar Vázquez, candidata en Almería, señaló que «es un ciclón, empeñada en hacer mejor esa ciudad». Alabó de José Agustín González que «sabe gestionar y optimizar los recursos».

Córdoba y Cádiz

«José María Bellido ha conseguido proyectos que parecían imposibles gracias a su perseverancia», dijo Bonilla. Bruno García, candidato en Cádiz, anunció en el acto que hará el presupuesto más social de la historia de la ciudad.

recordó que «este gobierno invierte 572 millones de euros en Cádiz, el doble del presupuesto anterior que estaba prorrogado» sin olvidar la enumeración de los proyectos que la Junta tiene pendientes en la capital.

El presidente no se olvidó de su contrincante político dejando un 'recadito' para el PSOE y su presidente, Pedro Sánchez, recordando a los ciudadanos que «votar cuando toque a una opción del Partido Socialista es consolidar las políticas que estamos sufriendo por parte del señor Sánchez. Es votar a favor de la modificación del Código Penal, votar a favor de los que pactan con quienes quieren romper la Constitución».

Fue poniendo punto final a su intervención elevando el tono y el espíritu al recordar su cometido a los ocho ungidos: «Todo el que quiera ser candidato del PP tiene una obligación, pasearse todas las calles de su pueblo y escuchar a cada vecino». Y remachó: «Estas elecciones se ganan si uno pone cabeza y corazón, si uno es auténtico ante sus vecinos y se compromete de verdad con ellos».

Se despidió el presidente andaluz con un augurio optimista: «Estoy convencido de que las cosas van a ir bien el próximo 28 de mayo, porque los conozco y confío en ellos». «Tenemos que empujar todos en la misma dirección, toca transformar esa fuerza en confianza», comentó también, para poner la guinda parafraseando a Lola Flores el día de su centenario: «¡Si me queréis, votadles!».

Estrategias, encuestas y presencia de los líderes nacionales... ¿o no?

► **Moreno y Espadas se batirán el cobre en unos comicios con claves personales**

S.BENOT
SEVILLA

La estrategia electoral de PP y PSOE para las elecciones municipales va a ser diametralmente opuesta. Mientras que el PP busca un «Juanma» en cada candidato, el PSOE deja todo el campo libre a sus alcaldables para que sean ellos los que ilusionen a los vecinos.

Nada nuevo por otra parte. La marca de los partidos siempre es clave en todas las elecciones por más que los ayuntamientos tienen unos componentes específicos y el factor personal de los aspirantes al bastón de mando sea determinante. Y el PP sabe que su marca está fuerte y que el modelo «Juanma Moreno» le está funcionando. Por eso, al presidente andaluz le esperan cuatro meses de muchos viajes a todo tipo de municipios, sobre todo a los que el secretario general del PP andaluz, Antonio Repullo, ha señalado en rojo porque las encuestas marcan que un puñado de votos puede inclinar la balanza.

El líder nacional de los populares, Alberto Núñez Feijóo, también suma ante los votantes aunque no tanto como Moreno. Habrá que ver cuál es su presencia en la campaña. Atrás quedan esas en las que tanto Moreno como Feijóo ponían el logo

del PP en una esquinilla de los carteles, tan pequeño, tan pequeño que pasaba desapercibido. O eso pretendían.

El PSOE está ahora en un momento diferente. Pedro Sánchez ahuyenta los votos de una parte de los electores que son necesarios para ganar las alcaldías. Ferraz ya ha decidido que el presidente se dedicará sólo a las grandes ciudades y ya ha estado en Sevilla. ¿Volverá antes de las elecciones? Es probable, pero no es lo más deseado por el equipo de campaña del alcalde Antonio Muñoz. Juan Espadas, por su parte se va a dedicar a hostigar a Moreno por todos los pueblos. Será el «poli malo» para que sus candidatos sean «el poli bueno».



Juan Espadas
// R. DOBLADO



Exterior del parque de bomberos de la Carretera Amarilla // JUAN FLORES

Las promesas incumplidas a los bomberos de Sevilla desde hace años

► El Ayuntamiento anunció en 2019 obras en los parques Sur y Central y un edificio en la Carretera Amarilla

SILVIA TUBIO
SEVILLA

Los bomberos de Sevilla llevan cuatro años esperando el cumplimiento de una promesa: la renovación de los parques de la capital que presentan un deficiente estado. Los esfuerzos del Gobierno local en vender la mejora de los recursos de estos efectivos con la adquisición de nuevos vehículos, no mandan al olvido que las sedes donde trabajan estos profesionales presentan un estado bastante precario. Son parques que acumulan años y en los que no se han hecho grandes reformas. El primero de todos, el edificio central situado en San Bernardo, cumplió el año pasado nada más y nada menos que un siglo.

Fue en febrero de 2019 cuando el entonces alcalde de la ciudad, Juan Espadas, anunció una inversión de 4,6 millones de euros para la reforma de los edificios situados en Polígono Sur, el parque central y la construcción de una sede nueva para el que está en la Carretera Amarilla. Pero desde entonces

esos tres proyectos no han avanzado nada.

La decepción entre los integrantes de la plantilla del servicio contra incendios es palpable, sobre todo entre aquellos que formaron parte de una iniciativa pionera que se desarrolló durante la etapa del anterior jefe de Seguridad y Emergencias de la ciudad, Rafael Pérez. En aquellos años se promovió que los propios bomberos se implicaran en los proyectos que les afectaban directamente. Se creó un grupo de trabajo para la redacción del

proyecto básico del parque de Carretera Amarilla. Los implicados fueron bomberos licenciados en arquitectura e ingenieros que compatibilizaron su trabajo apagando fuegos con la labor de gabinete.

El resultado de su trabajo fue presentado en 2019 por Espadas con el anuncio de la inversión global en los parques capitalinos. El exregidor aseguró entonces que en el primer trimestre del año se iba a licitar la asistencia técnica para completar el anteproyecto diseñado por los propios bomberos y ya en 2020, se iban a iniciar la primera fase de la obra. Sin embargo, cuatro años después de aquello, los profesionales siguen lidiando con las deficiencias de un parque, el de la Carretera Amarilla, en el que literalmente llovió en 2021. Un vídeo difundido en redes sociales mostraba cómo durante una

En el Consistorio justifican los retrasos en la pandemia y en el encarecimiento de las materias

jornada de lluvias, el agua se colaba en la centralita del parque y el agua caía cerca de los aparatos eléctricos.

ABC ha preguntado al Ayuntamiento por el estado de estos proyectos que acumulan un importante retraso. Fuentes municipales explican que las obras de reforma en los parques de San Bernardo y el del Polígono Sur se han visto afectadas por el encarecimiento de los materiales y justifican así la paralización de estas reformas. El aumento de los precios han suspendido numerosos proyectos de obra pública por todo el país, provocando que en el caso de Andalucía la Junta reclamara durante el primer trimestre del año pasado medidas al Gobierno central para paliar esta situación. Pero este incremento del coste de materias primas es algo reciente y posterior al anuncio de las actuaciones en los parques que se produjo en 2019.

Las mismas fuentes señalan que se ha tenido que actualizar el precio de licitación de estas dos obras para elevarlo a 1,4 millones de euros y situarlo a los precios que hay ahora en el mercado para que esos contratos resulten atractivos y los concursos no se queden desiertos.

Sobre el proyecto de la Carretera Amarilla, que lleva un ritmo distinto, el Consistorio justifica la demora en la pandemia, que paralizó muchos de los procesos administrativos. En estos momentos se está pendiente de la redacción del proyecto de ejecución.

El compromiso del Consistorio es que antes de que acabe el presente año, los parques de San Bernardo y del Polígono Sur «estén en obras» y que esté adjudicado el contrato de construcción del edificio de la Carretera Amarilla para que los trabajos se inicien lo más pronto posible. En el seno de la plantilla, estos nuevos plazos no tranquilizan debido a los incumplimientos de los últimos años. Desde el sindicato CSIF recuerdan que además se anunció la construcción de un edificio nuevo que sustituya al parque de Pino Montano, del que tampoco se ha avanzado nada. A través de redes sociales, el sindicato ha difundido la foto de la puerta de entrada del citado parque que permanece cerrada con un palo y una cadena.

LA MADEJA

Alegoría del AVE averiado

POR ALBERTO GARCÍA REYES



El tren de alta velocidad fue la gran inversión del Gobierno para Sevilla junto con la Expo hace 40 años, pero desde entonces no se ha vuelto a invertir un euro ni en el propio AVE

HAN pasado muchas cosas raras esta semana: las grietas de la Caridad que en la Junta estudian sigilosamente por si los martillos eléctricos de las obras de las Atarazanas tuvieran algo que ver, la gala de presentación de Andalucía en Fitur dirigida por el gran andaluz Boris Izaguirre —menuda cateada típica de acomplejados—, la primera huelga de médicos fallida en Sevilla, la durísima rueda de prensa del abuelo de Marta del Castillo... Pero sin duda la más extraña ha sido el caos del AVE, no sólo porque delata el desastre del Gobierno con los servicios públicos que hasta ahora habían funcionado bien, sino por el contexto en el que se ha producido la supuesta avería en Toledo que ha paralizado los trenes durante horas con los pasajeros dentro. El mal funcionamiento del AVE no es nuevo. Los dichos fallos en las catenarias que denuncia Renfe y suele negar Adif se vienen produciendo desde hace muchos meses. El pasado verano, por ejemplo, fueron habituales los parones en los llanos de la Mancha a pleno sol. Podría narrar en primera persona algunas escenas lamentables: todos con mascarillas, el sistema eléctrico apagado, vagones a 40 grados, niños llorando desesperados y embadurnados en sudor... En fin, historias de los tiempos del subdesarrollo. El caso es que, además de estas estampas tercermundistas, el AVE ha conseguido también fulminar el prestigio de su puntualidad. Subirse a un tren de alta velocidad en estos momentos para cuestiones de trabajo es una aventura. Es muy probable que no se llegue a la reunión concertada en Madrid a tiempo. Pero el caos de esta semana tiene un ingrediente más: la Feria Internacional del Turismo.

Resulta que hasta el presidente de la Junta, Juanma Moreno, se perdió la gala de Andalucía por el retraso del AVE. No hay mal que por bien no venga porque así pudo ahorrarse a Boris Izaguirre, pero si Andalucía tiene su principal motor económico en el turismo, ¿cómo convencemos a los viajeros de que estamos

muy bien comunicados y es fácil llegar a nuestra tierra en estas condiciones? La paradoja es letal. El presidente ha ido a Fitur a venderle a los touroperadores el paraíso andaluz y ha llegado tarde porque el tren es tercermundista.

Esta coyuntura es vergonzante, pero el asunto tiene derivadas aún más graves. Andalucía lleva 40 años sin recibir grandes inversiones desde Madrid porque, en teoría, ya tuvimos bastante con el tren de alta velocidad y la Expo'92. Y tan cara es la deuda que supuestamente tenemos con el Gobierno, que no ha vuelto a invertir ni en el propio AVE. Dejemos a un lado los clásicos sevillanos: el



ROCIO RUZ

metro, la SE-40, la conexión ferroviaria con el aeropuerto... Lo realmente impresentable de todo esto es que ya tampoco funciona lo único que funcionaba. En cuatro décadas no se ha hecho ni el mantenimiento de una infraestructura crucial para los andaluces. Las nuevas conexiones del AVE con otros puntos de España concentran hoy todas las máquinas nuevas de Renfe. A Sevilla y Málaga siguen viniendo las mismas que se pusieron en servicio a comienzos de los noventa del pasado siglo. Las averías en la línea son el pan nuestro de cada día, a lo que además hay que sumar una subasta de precios bochornosa tratándose de un servicio público. Renfe no tiene tarifas fijas para los trenes de alta velocidad, sino que todo depende de la de-

manda, del número de plazas disponibles... Un disparate.

Por lo tanto, el AVE es actualmente una preciosa alegoría del desprecio del Gobierno a Andalucía. Lo que hace cuarenta años fue un icono del progreso que conectaba el Sur con la capital con el objetivo de vertebrar España, ahora es un cascajo permanentemente descacharrado. El tren de alta velocidad es el símbolo de las inversiones que llevamos media vida esperando. Ninguna promesa ha sido jamás puntual con Sevilla, que cansada de tanta engañifa se toma estas cosas con humor. Ya por aquí no se le dice AVE, se le dice AVEriado. Como estamos hartos de llorar, vamos a reírnos.

Hasta el presidente llegó tarde a la gala de Fitur, aunque al menos así se ahorró ver a Boris Izaguirre

Santa María la Blanca proyecta restaurar su retablo mayor

► Los arquitectos José María Rincón y Javier Perales, los restauradores José Joaquín Fijo y Almudena Fernández y el párroco Miguel Ángel Núñez buscan recuperar el esplendor de este altar

MANUEL LUNA
SEVILLA

La iglesia de Santa María la Blanca busca recuperar el esplendor de su retablo mayor del siglo XVII, un altar en el que se encuentran las primeras columnas salomónicas que se ejecutaron en la ciudad por parte del maestro ensamblador Martín Moreno entre 1658 y 1660. Asimismo, como curiosidad, esta zona es la única que no se ha investigado en las diversas rehabilitaciones que ha tenido un templo que fue sinagoga y mezquita.

Observando de cerca el altar mayor, presidido por la Virgen de las Nieves, se puede ver cómo el mismo está levemente vencido hacia el presbiterio y los espacios que se encuentran detrás no se han modificado en varios siglos. Además, se contempla un arco que se corta y que, según señaló el párroco, Miguel Ángel Núñez, continúa en la pensión de la calle Archeros que tiene una cota menor que el templo.

En este proyecto, participan los arquitectos José María Rincón y Javier Perales, de J2 Edificación y Desarrollo, y los restauradores José Joaquín Fijo y Almudena Fernández.

Durante estos meses, se ha preparado todo el proyecto de restauración integral y se acaba de presentar ante la delegación de Cultura de la Junta de Andalucía. La intervención incluye no solo la parte mueble del retablo, sino también la zona interior del presbiterio donde se ancla su estructura.

El pasado mes de mayo, con motivo de la veneración anual de la titular del templo, la Virgen de las Nieves, saltaron todas las alarmas. Al ingresar al retablo para bajar la imagen, se descubrió que un pequeño lienzo de mampostería de acceso al camarín se había caído.

Ante este hecho, la parroquia comunicó el hecho al arzobispado y se dispuso un equipo de trabajo para comprobar el alcance de la lesión y asegurar el bien. Una vez limpiada la zona, el arquitecto responsable de la conservación de

Santa María la Blanca, José María Rincón, junto a su estudio J2edificaciónydesarrollo y los restauradores valoraron el estado global del retablo y su necesidad de intervención. Se descartó el colapso súbito del mismo, pero sí se señaló que la estructura y, sobre todo, los anclajes al muro y la estructura auxiliar de mampostería requieren de una intervención urgentemente.

Los responsables del proyecto apuntan que se trata de una actuación compleja porque requiere del trabajo conjunto de arquitectos y restauradores ya que la rehabilitación debe garantizar la conservación del patrimonio mueble del altar y su estabilidad en el conjunto constructivo del presbiterio.

Además, se trata de una zona donde nunca se ha intervenido y por tanto especialmente sensible a la aparición de nuevos vestigios de su pasado como sinagoga.

De hecho, durante los estudios previos se han podido constatar en la zona inferior elementos de una estructura retablistica anterior a la actual, así como elementos del camarín original de 1658 que han sido reaprovechados como listones de refuerzo en restauraciones que se han realizado en todo este tiempo.

Columnas salomónicas

Una de las principales curiosidades de este altar son sus columnas salomónicas, las cuales son las primeras de la ciudad. El retablo mayor fue construido por Martín Moreno, quien contó con la colaboración del escultor Alonso Martínez y de los hermanos Borja Machado: Pedro, Pablo y Felipe, como doradores y estofadores. Consta, de abajo arriba, de un banco, en el que se ubica el sagrario de plata, flanqueado por las tallas de San Pedro y San Pablo.

Le sigue un cuerpo, decorado por las mencionadas columnas de cinco espiras, que apean sobre querubines. Sus capiteles son de orden compuesto. Tiene un camarín, donde se halla la Virgen de las Nieves y ese espacio se cubre con una cúpula gallonada de



Distribuido para CONFEDERACIÓN DE EMPRESARIOS DE SEVILLA * Este artículo no puede distribuirse sin el consentimiento expreso del dueño de los derechos de autor.



Otras actuaciones en el templo de la Judería

Santa María la Blanca no ha parado de recuperar espacios en los últimos años. El más reciente, ha sido la inauguración de unas salas expositivas que albergan gran parte del tesoro patrimonial que posee este histórico templo de la Judería. En este lugar, llegan a verse restos de la sinagoga.

También, se volvió a reabrir en la Cuaresma de 2022 la puerta lateral de la iglesia en la calle Archeros, tras más de medio siglo cerrada. El Cristo del Mandato, que se conserva en la capilla sacramental, fue la imagen que atravesó el portón el año pasado.

Las actuaciones durarían aproximadamente unos seis meses y habría labores arquitectónicas y de restauración en el bien

media naranja, apoyada sobre pechinas. En el ático, sobre el frontón roto, hay una hornacina, prevista inicialmente para el manifestador del Santísimo en los días festivos.

Albergó durante buena parte del siglo XX una imagen de candelero de San Emigdio, un obispo cristiano venerado como santo y mártir y que, según la tradición, fue asesinado durante las persecuciones de Diocleciano. Anteriormente, se situó en este punto un relieve de la Natividad que se conserva actualmente en la Sacristía de Santa María la Blanca.

En la actualidad, alberga una cruz de la que no se tiene más datos. Com-

plementa la decoración escultórica de este retablo, en los laterales, las tallas estofadas y policromadas de la Fe y de la Esperanza. Debe relacionarse este retablo con el de la Concepción Grande de la catedral, ubicado a la derecha de la Capilla Real.

El proyecto de intervención pretende devolver a esta zona del inmueble unas condiciones de seguridad, habitabilidad y funcionalidad compatibles con las necesidades de uso del mismo, el uso religioso y devocional como se realizan en las celebraciones litúrgicas que se realizan en el presbiterio, ante el retablo, los accesos puntuales para las labores de prístia y el acceso para los trabajos de mantenimiento y conservación.

Además, se acometerá la reparación de los efectos provocados por los daños y lesiones que presenta esta zona del templo, particularmente en la integridad y seguridad de sus elementos constructivos.

La intervención trata de detener el proceso de deterioro del retablo, fundamentalmente provocado por la falta de un mantenimiento y de unas labores de conservación sistemáticas y especializadas, además del propio agotamiento de unos sistemas constructivos ya precarios en sus planteamientos y en su materialidad desde su inicio. También, se ha diseñado pensando en facilitar las futuras labores de conservación del propio bien en esta zona, de manera programada en el tiempo y tratando de minimizar la intensidad y especialización de estos trabajos.

Además, se busca aumentar el conocimiento sobre este punto de Santa María la Blanca, el cual ha tenido transformaciones durante la amplia historia del mismo y cuya intervención puede ayudar a aportar datos históricos y materiales sobre los diferentes periodos o edificaciones sucedidas en este área de la cabecera de una iglesia que resume gran parte de la historia de la ciudad de Sevilla.

EL PRIMER ALTAR CON COLUMNAS SALOMÓNICAS

Vista general del retablo mayor de Santa María la Blanca y detalles de la situación actual del mismo, así como del camarín donde se venera a la Virgen de las Nieves. También, el estado de los materiales que componen el bien mueble del siglo XVII, ejecutado por el maestro ensamblador Martín Moreno // FOTOS: VANESSA GÓMEZ

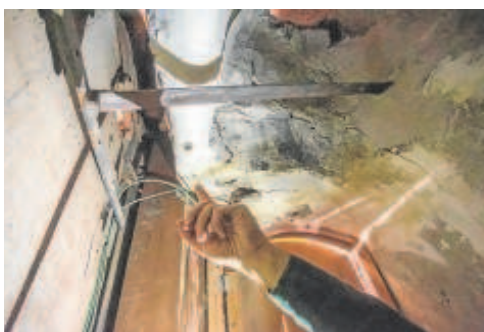

Curro Rodríguez Montero

«Se nos valora muchísimo ahí fuera, aunque aquí no lo hagan tanto»



► Astrofísico, cultivado en Edimburgo, Cambridge y Oxford, cuenta con un estimulante futuro en la investigación de la formación de galaxias. Es de Triana y tiene veinticuatro años

—Con los niveles de conocimiento que usted posee ¿se acerca o se distancia del concepto de la divinidad?

—Bueno, no creo que ni mi educación ni mi carrera científica me esté llevando ni a lo uno ni a lo otro. Al fin y al cabo, la idea de Dios no es cognoscitiva, como ya nos decía Kant, y no es sujeto de conocimiento de la Astrofísica.

—Stephen Hawking no sólo se distanció, negó la existencia de ese ser divino...

—Creo que Stephen Hawking nos puede recordar a ese concepto nietzscheano de «la muerte de Dios» que la ciencia ha traído al ser humano.

—Usted es un astrofísico teórico. Y su principal campo de investigación es la formación de galaxias. ¿Es capaz de explicarlo en pocas palabras?

—La formación de galaxias puede que sea una de las ramas más intrincadas y complejas de la astrofísica. Para su descripción se requiere comprensión de muchas otras ramas de la astrofísica, la química, la cuántica, la relatividad general... ¡Sin galaxias el Universo sería muy aburrido!

—El caso es que en su proyecto de fin de máster en Cambridge tuvo la osadía de plantear serias dudas sobre teorías científicas muy asentadas. ¿Qué dudas eran esas?

—En mi trabajo de máster estudié un nuevo tipo de Física que no había estado al alcance de modelos anteriores: en las impresionantes velocidades de una explosión de supernova, partículas subatómicas son aceleradas a casi la velocidad de la luz. Estos «rayos cósmicos» pueden escapar de la región inmediata donde se forman sin perder prácticamente energía, así afectando mucho más profundamente el estado del gas galáctico y su capacidad de formar estrellas. ¡Tienen tanta energía que nos llegan a la Tierra desde los otros confines de la Vía Láctea!

—¿Por qué optó por Oxford para hacer su doctorado?

—Porque el grupo de simuladores que hay en Oxford existe una larga tradi-



ABC

ción de exploración de problemas complejos en sistemas galácticos desde el rigor y el cuidado. Mis supervisores Adrienne Slyz y Julien Devriendt llevan décadas buscando qué procesos físicos pueden explicar la compleja variedad de galaxias que observamos en los 13.800 millones de años del Universo.

—La pregunta del millón es ¿por qué usted no estudia, investiga y trabaja en España?

—Salí de España por primera vez porque estaba convencido de que mi carrera la quería hacer en Astrofísica, y la carrera como tal no existe aquí. Desde entonces, he visto más y más el gran salto de recursos, conexiones y relevancia internacional que la investigación astrofísica en el Reino Unido ponía a mi alcance comparado con un país como España. Solo te digo, sin exageraciones, que la capacidad de computación (más de 60 millones de horas de CPU) que se me concedió a

mí, un doctorando, para mi investigación teórica es algo por lo que se pelearían departamentos enteros en España.

—¿Se ha cruzado con otros españoles en similares circunstancias a las tuyas?

—Sin dudar, y con ellos he compartido muchas veces las razones por las que nos hemos ido lejos de casa. Yo lo tengo claro: se nos valora muchísimo ahí fuera, aunque aquí no lo hagamos tanto...

—¿Nunca recibió una beca de la Junta o del Ministerio?

—En los casi 7 años que llevo estudiando e investigando en el extranjero, nunca.

—Cuando algún amigo ajeno a su mundo le pregunta en qué trabaja ¿cómo le explica lo que hace?

—Normalmente tengo que explicar que no todos los astrofísicos se dedican a mirar por un telescopio, es más, ya nadie mira por un telescopio, todo

El arte de la galaxia

Hace un millón de años, el astrofísico onubense, Pérez Mercader me confesaba que la gamba blanca de Huelva era un misterio indescifrable. Para Curro Rodríguez lo es, igualmente, las espinacas con garbanzos del Rinconcillo. Visionar su expediente universitario es acceder a un abrumador itinerario de premios extraordinarios, reconocimientos y sorprendentes trabajos sobre las supernovas. Dice que el centro de nuestra galaxia tiene la misma molécula que el roble o el guisqui. Y que, si pudiéramos olerla, nos llegaría el aroma de la frambuesa. Ha pasado por Sevilla y ha dado una charla sobre el arte y las galaxias. Su departamento en Oxford maneja setecientos millones de libras y tiene compañeros como Roger Penrose, Premio Nobel de Física 2020. No descarta con el tiempo trabajar en la Agencia Espacial Española en Sevilla.

lo manejamos por ordenador desde la otra punta del mundo, y que algunos como yo nos dedicamos a crear o estudiar nuevas ideas de forma teórica.

—¿Dónde nacen sus intuiciones científicas más ventajosas?

—En mi joven carrera, han nacido muchas veces de la calma: de los paseos al final de la tarde o mientras cocinaba con música de fondo. También, muchas de las nuevas ideas las he tenido en apasionadas charlas con compañeros y colaboradores: no hay nada mejor que tener un jurado frente a ti devolviéndote ideas constantemente como si se tratase de un partido de tenis intelectual.

—Permítame la frivolidad: ¿lo de los hombrecillos verdes es un gran camelo o no?

—Si con hombrecillos verdes se refiere a los que salen en Expediente X o en esas pixeladas imágenes de los programas estadounidenses, le diría con bastante seguridad que sí, son un gran camelo. Dudo mucho que llevemos casi 60 años buscando muestras de vida extraterrestre con proyectos como SETI y que se nos haya escapado una evidencia tan clara como un hombrecillo verde en un disco volante...

La Casa de la Provincia acoge el **Encuentro** de organismos autónomos de **mediación** laboral

El Consejo Andaluz de Relaciones Laborales y su Sistema Extrajudicial de Resolución de Conflictos Laborales, junto con la Universidad Internacional Menéndez Pelayo, han celebrado en la Casa de la Provincia el Encuentro de organismos autónomos de mediación laboral, con ocasión del Día Europeo de la Mediación.

El evento está dirigido a los equipos responsables de dirección y gerencia de los Organismos, las personas mediadoras, así como profesionales y usuarios y en el mismo colaboran diferentes instituciones y entidades, como el Defensor del Pueblo Andaluz, el Co-

legio Oficial de Graduados Sociales de Sevilla o la Unidad de Transferecia, Integración de la Perspectiva de Género en la Prevención de la Salud y la Seguridad Social de la Universidad de Sevilla.

La sesión inaugural ha corrido a cargo de la consejera de Empleo, Empresas y Trabajo Autónomo de la Junta de Andalucía, Rocío Blanco, acompañada del presidente del Consejo Andaluz de Relaciones Laborales, José Manuel Gómez Muñoz; el presidente del Colegio Oficial de Graduados Sociales de Sevilla, José Ramón Barrera; el coordinador de la Casa de la Provincia, Miguel Ángel Me-



Foto de grupo de la inauguración del Encuentro en la Casa de la Provincia.

lero, y el rector de la UIMP, Carlos Andradras, que ha participado a través de videoconferencia.

A lo largo de la jornada, se han presentado iniciativas como el programa formativo de la UIMP en mediación laboral; el programa de mediación de la Oficina del Defensor del Pueblo Andaluz; o las conclusiones de los encuentros de Santander y Madrid en 2022 de Organismos Autónomos de mediación laboral. Además, se ha entregado la distinción de los Organismos Autónomos de mediación laboral a la trayectoria profesional, con ocasión del Día Europeo de la Mediación 2023, al magistrado de la Sala Cuarta del Tribunal Supremo Ricardo Bodas.

Por último, se han desarrollado dos mesas redondas: *La colaboración de los colegios profesionales en la mediación laboral*, y una segunda, de clausura del evento.

El vistazo



ABC

Coria del Río inaugura una nueva sede de la Asociación Española Contra el Cáncer (AECC)

Coria del Río inauguró la nueva sede de la Asociación Española Contra el Cáncer (AECC) en un acto que contó con la cantante coriana Pastora Soler como madrina. Acompañada por diferentes representantes de las instituciones corianas, la cantante dedicó unas palabras a las personas enfermas de cáncer, con las que compartió su testimonio desde su propia experiencia al haber pasado por este trance de un familiar. No dejó pasar la oportunidad para interpretar un fragmento de su canción 'La mala costumbre'. Tampoco faltaron las poesías que de la mano de Juan Carlos Bohórquez, vocal de la junta local, emocionaron a los asistentes. Jesús Maza, presidente de la Asociación Española Contra el Cáncer Sevilla, también pronunció unas palabras de aliento a los enfermos de cáncer.

ELÍAS BENDODO. COORDINADOR GENERAL DEL PP

Juan M. Marqués Perales

Elías Bendodo tiene despacho en la sede nacional del PP, es el coordinador general del partido y el hombre al que Alberto Núñez Feijóo le ha encargado la organización de la campaña de las elecciones municipales y autonómicas. La historia indica, con sonoros ejemplos, que estos comicios locales anticipan los grandes cambios políticos en España. Y ahora le tocaría al PP. Ésta es la tesis de este malagueño que fue el compañero de camino de Juanma Moreno hasta que optó por hacer carrera a nivel nacional.

—Usted nunca ha estado en una oposición hasta ahora. ¿Esto es más difícil?

—Yo no he conocido la oposición hasta hace ocho meses. Yo estaba en el despacho de abogados con mi padre, ETA mató a Martín Carpena en el año 2000 y me tocó ser concejal con 24 años; directamente, paso a formar parte del equipo de Paco de la Torre en el Ayuntamiento de Málaga. Estuve con Paco hasta 2011; de 2011 a 2019, presidente de la Diputación, y del 2019 al 2022, consejero de la Junta. La dedicación en la oposición y en los gobiernos es la misma, pero en la oposición tienes más tiempo para pensar, y eso viene muy bien. Para pensar y para planificar.

—En el PP nacional usted también ejerce un poco el papel de malo, como hizo en el Gobierno andaluz.

—Yo no era el malo del Gobierno andaluz, yo ejecutaba las órdenes del presidente. Aquí, el papel que me corresponde es dirigir una campaña electoral decisiva para el cambio de Gobierno en España. Las elecciones municipales y autonómicas de mayo son la antesala del cambio; por tanto, no es el papel de malo, ni mucho menos, sino el de hablarles claro a los españoles, como antes hice con los andaluces. Que se nos entienda.

—Pero las municipales son unas elecciones muy singulares, muy locales. ¿Cree que tendrán un acento nacional?

—No, no vamos a nacionalizar esta campaña. Esta campaña del PP va a ser muy distinta a las anteriores, va a ser de apoyo a los territorios, a los municipios, y no vamos a convertirla en algo nacional. Y Feijóo se va a incorporar a la campaña de los candidatos; por cierto, también en Andalucía, donde va a participar en actos en los que sea demandada su presencia.

—¿Qué cálculo electoral tiene el PP para el 28 de mayo?

—El PP viene de perder las últimas elecciones autonómicas y municipales. Perdió las municipales por siete puntos, en 2019, y esas autonómicas, por cinco puntos. Nuestro objetivo es ganar, el PP está en condiciones de ganar

• El director de campaña del PP para las municipales y autonómicas asegura que “estas elecciones municipales son la antesala del cambio”

“El PP va a ganar unas elecciones a nivel nacional después de siete años”



Elías Bendodo, en la sede del PP en la calle Génova de Madrid.

REPORTAJE GRÁFICO: JOSÉ RAMÓN LADRÁ

unas elecciones de ámbito nacional después de siete años.

—Hay quien opina que estas municipales se juegan, visualmente, en Sevilla y en Barcelona. Que el resultado de estas ciudades marcará a un vencedor y a un perdedor.

—Y Valencia. El PSOE ganó las anteriores por siete puntos de diferencia, y nuestro objetivo es que el PP sea el más votado. Vamos a mantener ciudades como Málaga, Córdoba, Zaragoza o Santander y, a la vez, aumentar el proyecto en Sevilla y Valencia.

—¿Cómo ve lo de Sevilla?

—El trabajo de José Luis Sanz, que es de día a día y de calle a calle, va a tener su resultado porque lo ha trabajado con tiempo. El proble-

“ Como en Andalucía, no den por hecho que el PP de Feijóo necesitará a Vox para gobernar”

ma de Sevilla es que tiene un alcalde que no ha tomado el pulso a la ciudad y que tiene un lastre que se llama Pedro Sánchez.

—Eso le pasará a todos los alcaldes socialistas, el PP está haciendo mucha campaña para subrayar un vínculo entre Antonio Muñoz y Pedro Sánchez.

—Bueno, fue él quien lo llevó el otro día a Sevilla.

—¿La alcaldesa de Marbella va a ser la candidata? ¿No teme a la investigación?

—Va a serlo. Ni hay ni un juzgado que le esté investigando.

—Llevamos casi una semana liados con la polémica del protocolo de Vox en Castilla y León. Con independencia del fondo de esta medida, parece que al PP sólo le queda Vox como posible aliado. Antes, tuvo al PNV, a los convergentes, a Ciudadanos. ¿Ahora, sólo es Vox?

—El PP sale a ganar unas elecciones con el objetivo de no depender de nadie, pero el PP de Feijóo tiene la capacidad de hablar

con casi todos y pactar con casi todos, el único límite es con aquellos que quieren romper la Constitución y la unidad de España. Pero nosotros aspiramos a gobernar con mayoría suficiente, lo que queremos es que la gente que vota a Vox termine por votar al PP.

—Pero habrá un voto de Vox, tendrá un suelo y, en unas elecciones generales, si el PP ganase, posiblemente tendrá que contar con Vox de alguna u otra manera.

—Estas son las mismas preguntas que me hacían cuando coordiné la campaña de las elecciones autonómicas andaluzas, y yo contestaba como hoy: no podemos dar por hecho que el PP tenga que apoyarse en alguien para gobernar. Mire, el PP ha demostrado en Andalucía que no tiene techo, aquí aspiramos a lo mismo. El PP es el partido de la calle, el partido que la gente entiende que le va a solucionar los problemas, ésa es la realidad.

—¿El PP se plantea volver a pactar con el PNV o con algunos nacionalistas catalanes?

—El límite es la Constitución. ERC y Bildu son líneas rojas que no podemos traspasar, a partir de ahí, se hablará con todos.

—¿Qué recorrido le queda a Ciudadanos?

—Está escribiendo las últimas líneas de su historia. Todo ese proyecto, que fue en su idea ilusoriente, ese proyecto ideológico y la motivación por la que se votó están hoy en el PP de Alberto Núñez Feijóo.

—¿Se plantean intentar fichar a Inés Arrimadas o Begoña Villaciés?

—Son muchos los dirigentes de Ciudadanos que han venido al PP, bajo la premisa de que nosotros no queremos que se pierda el talento. En Andalucía, creo que son 30 los que han entrado en el Gobierno, y eso ha ocurrido en muchas comunidades autónomas. El alcalde de Badajoz, por ejemplo, se va a incorporar y será nuestro candidato.

—Le pregunto por esas dos personas.

—Hemos dicho que el PP es un partido de puertas abiertas.

—¿Cuál es la posición del PP sobre el aborto?

—Superado ya el debate sobre los plazos, creo que hay algo que entiende la ciudadanía. El PP entiende que no es comprensible que una mujer con 16 años tenga que pedir permiso a sus padres para ir de excursión con el colegio y no tenga que pedirlo para abortar. Eso no es normal, y con eso es con lo que el PP no está de acuerdo.

—¿Ése es el único punto de fricción del PP con la ley de plazos de Zapatero?

—Eso es el núcleo central, más allá del ruido que se haya podido montar en Castilla y León, que el Gobierno cree que tapa la chapuza de la ley del sólo sí es sí



Eliás Bendodo, durante la entrevista.

con este debate. Y eso no está ocurriendo.

—¿Por qué cree que eso le seguirá perjudicando al Gobierno?

—Podemos es un partido que sabe protestar, pero no sabe gobernar. Y cuando gobierna, hace chapuzas como ésta de la ley del sólo sí es sí. Cuando uno mete la



pata en política, tiene dos opciones: ser humilde y rectificar o ser soberbio y enrocarse. Y lo ha dicho Manuela Carmena estos días, que la soberbia infantil es la que impide al Gobierno modificar esta ley. Hay cerca de 200 condenados por agresión sexual o abusos que han visto reducidas

“ Hay un paralelismo entre Juanma Moreno y Feijóo, el desgaste que tenía el PSOE-A es el que aporta Sánchez”

“ Ciudadanos está escribiendo las últimas páginas de su historia, su proyecto está hoy en el PP de Feijóo”

sus condenas, y muchos de ellos han salido a la calle. Esto lo ha hecho un Gobierno autodenominado feminista, un Gobierno que va a pasar a la historia por haber puesto en riesgo la seguridad de las mujeres. Éste es el balance de Sánchez, son dos cifras: el número de violadores excarcelados o que han reducido sus condenas y la cifra de corruptos que verán reducida la condena por el abaratamiento de la malversación. Ésa son las cifras de Sánchez.

—También las hay de un balance económico y social que no son malos.

—No me atrevería a calificarlo de bueno.

—Si se compara con el resto de vecinos, hay datos como la inflación.

—Somos el último país de la UE en recuperar la situación de antes de la pandemia. ¿Por qué es esto? Porque no se están haciendo las cosas bien. La mayoría de los países del entorno del euro ha bajado los impuestos cuando ha comprobado que las economías de las familias no estaban bien. ¿Sabe cuántas veces ha subido Sánchez los impuestos? Veintiséis.

—También ha bajado otros impuestos: el IVA, los de la electricidad.

—El Gobierno ha demostrado

que acierta cuando rectifica, lo hizo en la pandemia y lo hace ahora. La rebaja del IVA es una propuesta del PP, pero ya que el Gobierno copia, que copie bien, porque esa rebaja se ha quedado corta. Porque también hay que bajar el IVA de la carne, del pescado, de las conservas, que son productos básicos.

—Alberto Núñez Feijóo no ha asistido a la manifestación del sábado en Madrid contra Pedro Sánchez. ¿Se ha querido evitar otra foto de Colón, con Vox?

—No, no, lo que hemos entendido es que la manifestación es de la gente y, aunque vayan políticos, y han ido políticos del PP, es de la ciudadanía.

—¿En qué consiste la moderación de Feijóo? ¿En este tipo de gestos?

—La moderación es tender la mano y saber que, desde el diálogo, se consiguen más cosas que desde la confrontación. E intentar llegar acuerdos a derecha y a izquierda.

—¿Con quiénes llegan a acuerdos en la izquierda?

—Al Gobierno le hemos propuesto acuerdos, no los acepta, pero aplica las propuestas que le hacemos.

—Sigue pendiente la renovación del Consejo General del Poder Judicial.

—El Gobierno no puede permitir una foto, una imagen, de Feijóo llegando a acuerdos de Estado con Sánchez.

—¿Cree que el PP se está llevando electores de centro izquierda

“ Donde se fue feliz no hay que volver, lo fui en el Gobierno andaluz y en Sevilla, el reto ahora es otro”

con la estrategia de la moderación?

—No lo digo yo, lo dicen la mayoría de las encuestas, en el centro izquierda nadie se ve incómodo con un proyecto moderado y transversal. Todas las encuestas publicadas desde hace nueve meses, todas, a excepción de la que firma un militante del PSOE, le dan la victoria al PP. Creo que hay un paralelismo entre el proyecto de Juanma Moreno y el de Alberto Núñez Feijóo, a Juanma Moreno le votó mucha gente de centro izquierda, porque era un proyecto inclusivo. Y no sólo se parecen los proyectos de ambos, es que el desgaste que tenía el PSOE en Andalucía es el que Sánchez tiene en España. Mucha gente ve que es el turno de Feijóo.

—Usted echa de menos la política andaluza, ¿no?

—Donde se ha sido feliz no hay que volver, fui feliz los cuatro años en el Gobierno, fui feliz en Sevilla y ahora el reto es otro.

Doble sistema educativo y una Sección Europea

El Liceo Francés abrió sus puertas en Sevilla en 2008, en su anterior sede, un edificio situado en la confluencia entre las calles Baños y Torneo, en el perímetro del Casco Antiguo. Aquel año entraron en sus aulas 38 alumnos, actualmente son más de trescientos los matriculados. En 2016 se trasladó a otro edificio, en la Isla de la Cartuja, muy cerca de donde se abrirá el futuro

Centro Francés de Tecnología e Innovación. Se trata de un colegio de educación privada, caracterizado por su enseñanza multilingüe (español, francés e inglés), donde el estudiante se inserta en dos sistemas educativos distintos: el establecido por la Junta de Andalucía (que tiene las competencias de enseñanza en la comunidad autónoma) y el programa francés (mediante el que los menores se

escolarizan con dos años, edad correspondiente al primer ciclo de Infantil en España). Esta dualidad permite a los jóvenes que acaben el Bachillerato en el Liceo Francés poder matricularse tanto en una universidad española como francesa, ampliando tal posibilidad a los 80 países en los que está homologada la Selectividad gala (*Baccalauréat français*). Otra de las cualidades del Liceo Francés Inter-

nacional de Sevilla la protagoniza su vinculación con el Centro Común de Investigación (Joint Research Centre) de la Comisión Europea, la segunda mayor institución del Servicio de Ciencia y Conocimiento de la Comisión Europea, que aspira a incrementar su capacidad con el nuevo centro proyectado en la Isla de la Cartuja. Relacionada con esta institución, debe destacarse la Sección Europea del

Liceo, que consiste en un departamento filial de excelencia que se introduce en el sistema francés a partir del año de *Séconde* (curso equivalente a cuarto de la ESO del sistema educativo español) y hasta el último curso de *Terminale* (segundo de Bachillerato en España), lo que permite a sus alumnos el acceso directo a cualquiera de las universidades presentes en los 27 estados miembros de la Unión Europea. Una auténtica lanzadera para el éxito académico.

EDUCACIÓN

● Andalucía ha perdido 18 colegios públicos rurales en la última década ● Este curso 11.013 alumnos de Infantil, Primaria y ESO acuden a los 122 centros repartidos por la geografía



Aula del Colegio Público Rural El Pinar (Pinos del Valle, Granada).

Colegio rural

Un modelo de éxito en vías de extinción

Noelia Márquez

Andalucía ha perdido en la última década 18 colegios públicos rurales (CPR), modelo docente creado a finales de los años 80 para garantizar la educación pública, en igualdad de oportunidades, a poblaciones escolares pequeñas y dispersas, con independencia del código postal.

Andalucía contaba en el año escolar 2010-2011 con 122 colegios públicos rurales en los que cursaban 13.803 alumnos. Según datos de la Consejería de Educación, el presente curso 2022-2023 permanecen abiertos 104 centros, a los que acuden 11.013 escolares.

Los Colegios Públicos Rurales de Andalucía son centros que imparten docencia en más de un pueblo a través de distintas aulas ubicadas en varias localidades que dependen de un centro matriz, calificado como la sede CPR.

La caída de la natalidad, el éxodo de las familias a las ciudades, y el esfuerzo que requiere por parte de la Junta de Andalucía para mantener aulas con pocos niños, afecta especialmente a poblaciones más pequeñas que ven cómo van perdiendo, poco a poco, sus propias escuelas.

Por ejemplo, en la provincia de Huelva han desaparecido estas escuelas en los últimos veinte años: Las Cefiñas, La Corte de Cortegana, Mina Concepción, La Dehesa de Riotinto, Los Romeros, Castañuelo y Cumbres de San Bartolomé. Este último centro, hace años, llegó a contar con cinco maestros. "A punto estuvo de ocurrir lo mismo con La Nava pero afortunadamente fue incluido en el Adersa 1 (que pasó de atender tres municipios a atender cuatro municipios)", recuerda Andrés Porras delegado en Aracena de ANPE.

El cierre de cada escuela es el

preludio de la decadencia de un municipio serrano o del interior, síntoma de la despoblación del ámbito rural. "Las familias, cuando carecen de los servicios más básicos, como es un colegio para sus hijos, optan por desplazarse a las ciudades" explica Porras, al defender "cada escuela como clave para la vida de un pueblo".

La mayor concentración de co-

legios rurales CPR se localiza en la provincia de Granada (37), seguida por Almería (17), Jaén (13), Málaga (11), Córdoba (10), Huelva (8), Cádiz (7) y Sevilla (1). Según datos de la Junta de Andalucía, en todas las provincias han cerrado aulas y centros en el ámbito rural durante la última década, salvo en Sevilla, donde sólo funciona un único CPR, Los Girasoles en Utrera.

Desde ANPE consideramos que son necesarios para que no se produzca un abandono de la población rural hacia la capital, si bien han de contar con todos los recursos humanos y materiales posibles para que estos alumnos no se vean perjudicados con res-

pecto a otros alumnos de poblaciones más grandes", explica Jesús Saavedra, docente y delegado de ANPE en Granada.

ÉXITOS EN EL CPR

Centros pequeños y excelentes. El modelo del colegio rural se caracteriza por aulas con ratios reducidas en las que se mezclan alumnos de distintos niveles: Infantil, Primaria y ESO. Niños de varios cursos de Primaria, e incluso de Infantil y Primaria comparten pizarra y tutor.

La complejidad para el maestro reside precisamente en la diversidad, al atender en la misma aula a niños de distintos cursos y etapas educativas. Esta la mezcla, no obstante, favorece en cierta medida a los alumnos: En la misma clase, los mayores pueden repasar continuamente los contenidos adquiridos y los pequeños acceden a conocimientos de cursos superiores.

Otra gran ventaja del colegio rural es el carácter cercano, personalizado e incluso familiar de la docencia. "En un aula de cinco niños el docente se da cuenta perfectamente de que un niño está triste y por qué, en una aula con 25, es im-

Distribuido para CONFEDERACIÓN DE EMPRESARIOS DE SEVILLA * Este artículo no puede distribuirse sin el consentimiento expreso del dueño de los derechos de autor.

posible. El docente conoce a las familias y sus inquietudes. Se pueden atender mucho mejor las necesidades individuales”, reseña Porras.

La cercanía es muy valorada por los docentes. “El colegio rural, además de la docencia realiza una labor social en la localidad muy importante al ser punto de convivencia”, añade Raúl Parrillo, director del CPR Ardesa 4 en Aracena (Huelva).

Una desventaja que reseñan los padres: El colegio rural cuenta con una comunidad educativa muy pequeña para el desarrollo de habilidades sociales frente a los cen-

Félix García: “Tienen oportunidad de acceder a más conocimientos”

Félix García dirige el CPR El Pinar, colegio rural en la provincia de Granada, donde además imparte Educación Especial. “Durante los últimos diez años han cerrado en la zona tres colegios, debido a la pérdida de población y a la caída de nacimientos. Entre los que han cerrado por ejemplo, el colegio de Lecrín. Las familias se fueron”, recuerda. En la sede matriz El

Pinar cursan 33 niños desde Infantil hasta ESO, y en su sede de Ízbor son sólo siete niños. “Dar clase sólo a siete niños en el aula en distintos niveles es muy diferente a dar clase para 25 alumnos del mismo nivel. Son pocos niños pero tiene gran dificultad porque el docente tiene que programar para varios niveles”, explica. En Ízbor un solo tutor se encarga de impartir docencia a

los siete niños, y los maestros especialistas se desplazan. Lo habitual es que todos los niños reciban la misma materia pero cada uno a su nivel. “Por ejemplo si estamos viendo el cuerpo humano, los niños más pequeños reciben conocimiento de las partes del cuerpo (cabeza, tronco, extremidades...), los de más edad, reciben conocimientos de los órganos y los de mayores edad, de los sistemas”, explica, Félix García, al destacar que todo son ventajas, al tratarse de una docencia “elegida y cercana”.

cia en este tipo de centros. Los desplazamiento para impartir clase también son compensados mediante complementos salariales en función de los kilómetros, si bien los especialistas en Audición y Lenguaje (AL) y en Pedagogía Terapéutica (PT), están excluidos.

El sindicato ANPE incide en la necesidad de que la Consejería de Educación revise estas compensaciones, congeladas desde hace años, e incluya a los PT y AL. Además, “no siempre se hace un descuento horario real del tiempo que se necesita para estos desplazamientos”, añade Saavedra.



Alumnos en el CPR Los Girasoles de Sevilla.

JUAN CARLOS VÁZQUEZ

tros masificados (25 alumnos o más por aula) en las ciudades. Pese a las limitaciones y la dispersión geográfica, el colegio rural es un modelo de éxito.

Muestra de ello son dos experiencias ejemplares: el director del colegio público rural El Pinar del Valle de Lecrín (Granada), Félix García Pérez recibió el premio Enseñamos a leer otorgado por la Fundación Lara por su proyecto *Historia de nuestras historias*; y el colegio público rural Ardesa 4 (Huelva) dirigido por Raúl Parrillo, logró el tercer premio Centro Promotor Escuela de Paz de la Junta de Andalucía, entre 4.500 centros andaluces. Son dos ejemplos de colegios pequeños capaces de grandes logros.

¿CÓMO FUNCIONAN?

“Los colegios rurales surgen ante la necesidad de cubrir todo el territorio con un servicio esencial, la Educación Pública. La geografía andaluza es especialmente compleja en la provincia de Granada, de ahí que la mayoría de estos centros se concentren en comarcas granadinas como Las Alpujarras, el Valle de Lecrín o la comarca de

Guadix”, añade Jesús Saavedra. La peculiaridad de la docencia en el ámbito rural obliga a los especialistas, como son los maestros de Música, Francés, Inglés o Educación Física, a desplazarse con sus propios vehículos por las distintas sedes del centro matriz o CPR para impartir sus materias. Son maestros itinerantes.

Un ejemplo: El centro CPR Marquesado, localizado en Alquife (Granada), atiende las localidades de Aldeire, Ferreira, Lanteira, La Calahorra y Alquife.

“Para combatir la despoblación son necesarios. En la Alpujarra por ejemplo son indispensables porque las carreteras son complicadas. Son niños pequeños y las inclemencias meteorológicas en muchos casos pondrían en riesgo la integridad de estos niños”, añade Saavedra.

DESTINOS ELEGIDOS

Dar clase en un colegio rural es una opción que elige cada maestro de manera voluntaria, lo cual se compensa desde la administración educativa: Dos puntos adicionales para los concursos de traslados por cada año de docen-

Colegios Públicos Rurales de Andalucía

EVOLUCIÓN DEL NÚMERO DE CENTROS EN LA ÚLTIMA DÉCADA

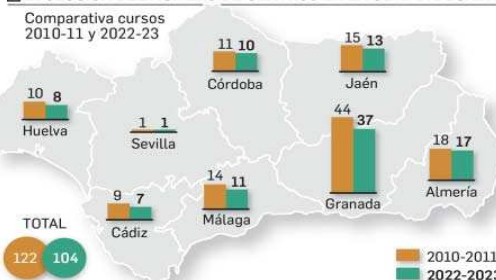

ALUMNOS MATRICULADOS POR CICLOS

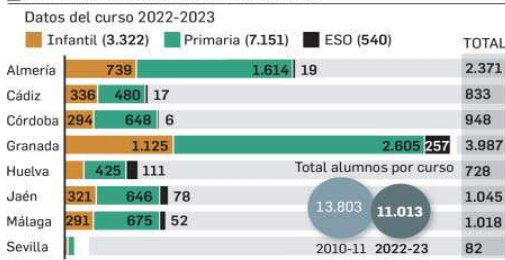

FUENTE: Agencia Andaluza de Evaluación Educativa. GRÁFICO: Dpto. de Infografía.

La red de colegios públicos rurales de Andalucía (CPRS), compuesta por un total de 104 centros educativos, cuenta con 1.693 docentes, lo que supone un incremento de 103 respecto a 2019, indica la Consejería de Educación.

La ratio media por unidad escolar se sitúa en 10,38 alumnos, la mejor de la serie histórica, como también la ratio de profesor-alumno (6,51). Los CPRs cuentan en este curso con 160 docentes más respecto a 2016, con lo que la ratio profesor-alumno ha pasado en este periodo de 7,09 a 6,51, una mejora de más de medio punto.

Pese a los esfuerzos, este servicio esencial en ámbito rural andaluz tiende a cerrar aulas en la última década. El profesor Parrillo lamenta, en este sentido, que “el cierre de unidades –ver gráfico– se produce con independencia del partido que gobierne”. En Castañuelo, Cumbres de San Bartolomé, Los Romeros y Las Cortes de Cortegana han cerrado unidades en la última década”, por lo que lanza una advertencia: “El cierre del único colegio es el principio del fin de un pueblo”.

HISTORIA DEL AUTOMÓVIL UNA COLECCIÓN PARTICULAR QUE PUEDE SER EL EMBRIÓN DE UN FUTURO MUSEO

Fernando Pérez Ávila

Un mecánico de Castilleja de la Cuesta, Alfonso Chaves, atesora una impresionante colección de automóviles clásicos, que él mismo adquirió como chatarra y se ha dedicado a reconstruir y restaurar de forma artesanal en sus ratos libres hasta devolverles su aspecto original. Así, con décadas de apasionado trabajo, ha conseguido pergeñar una verdadera historia del automóvil a través del más de medio centenar de vehículos históricos que posee, entre coches y motos, y que quizás algún día puedan ser expuestos en un museo.

Todos los vehículos están en perfecto estado de funcionamiento. Todos tienen la ITV y los seguros al día y siguen participando esporádicamente en eventos como vueltas a España con coches clásicos, concentraciones de clubes de aficionados al automóvil, exposiciones, rodajes de series y cines e incluso bodas. Pero para el propietario de la colección, su momento favorito es la tarde del día 5 de enero, cuando recoge a los Reyes Magos en la puerta del Ayuntamiento de su pueblo y les da una vuelta en un autobús de 1930.

"Lo adquirí en Torredelcampo, Jaén. Lo compré en los años



Alfonso Chaves muestra su colección, con un Cadillac que perteneció al servicio oficial de Franco en primer plano.

REPORTAJE GRÁFICO: ANTONIO PIZARRO

Coches de leyenda en un taller de Castilleja

ochenta, pero mire cómo era, en qué condiciones estaba. Y observe cómo se encuentra ahora. Para esto hay que hartarse de trabajar", explica Alfonso Chaves, mientras muestra un pequeño álbum de fotos que guarda de cada uno de sus vehículos. En estas imágenes puede verse el estado en que los adquirió, generalmente en estado de chatarra, abandonado y tras muchos años sin uso. El autobús de los Reyes Magos se empleaba para llevar a las personas de los pueblos a la ciudad. Él lo restauró y le devolvió la carrocería original, hecha en madera de haya, que le hizo un amigo suyo carpintero para la ocasión. Como el resto de sus vehículos clásicos, está levantado con unos calzos para que los neumáticos no se deterioren, pero funciona a la perfección.

Para Chaves hay otro vehículo especialmente valioso. Es el primer camión que el Ayuntamiento de Sevilla adquirió para la empresa municipal de aguas y saneamiento, hoy Emasesa. Fue comprado para la Exposición Iberoamericana de 1929, llegó a Sevilla en barco desde EEUU y supuso toda una innovación, pues sustituyó a los carros de tracción animal.

● El mecánico Alfonso Chaves lleva décadas comprando automóviles históricos en estado de chatarra y restaurándolos para devolverles su esplendor



Una de las rarezas de la colección, un Seat 600 carrozado en Chipiona para paseos por la playa.

Chaves encontró el camión en 1988 en un desguace de Alcalá de Guadaíra. Lo compró por 22.400 pesetas y lo restauró con su imagen original. Incluso el rótulo que lleva en la puerta y que lo acredita como el vehículo número 1 de la empresa de aguas. No sin dificultades, consiguió que volvieran a darlo de alta, y hoy es una de las joyas de su colección. "Ahora ha venido gente del Ayuntamiento de Sevilla queriéndome comprar el camión. Me han ofrecido un cheque en blanco, me han dicho que ponga yo la cantidad. Mi respuesta fue: 'no haberlo tirado'. Eso sí, cuando ellos me lo han pedido se lo he cedido para exposiciones o eventos sin ningún problema".

Otro de los vehículos interesantes es un Cadillac que perteneció al servicio oficial de Franco. "Había seis vehículos de este tipo. Yo tengo uno y sé que hay otro en Madrid porque lo leí en una revista, no sé qué habrá sido de los otros cuatro". Esta enorme limusina de color negro ocupa el centro de la nave en la que almacena sus coches, y que cualquier persona puede visitar de manera gratuita, con la única condición de que aporten comida no perecedera, que él luego lleva a Cáritas. Así ha conseguido recoger hasta mil kilos de alimentos en un mes.

A todo el que quiere visitar su colección, Chaves le entrega dos papeles. En uno explica su origen y en otro hace un homenaje a su mujer, ya fallecida, y a la que recuerda en varias ocasiones durante la entrevista. "Quiero que la gente sepa quién soy yo, de dónde vengo. Yo no soy un millonario que he comprado todos estos coches a golpe de billetera. Así sería



Un Biscúter restaurado por Chaves.



Rótulo original del camión de Emasesa de 1929.



Un Buick y varios Dodge Dart de fondo.

muy fácil. No, no, yo he sido toda mi vida un autónomo, que fundé un taller mecánico en los años sesenta y empecé en esto de restaurar coches clásicos por afición en mis ratos libres y los fines de semana. El valor de mi colección es que la ha hecho una persona, que ha dedicado su vida a ella. De lo contrario, sólo podríamos ver estos coches en un libro o en fotos”.

Chaves explica que hay dos personas que han sido determinantes en su vida, su padre y su mujer. “Mi padre no tuvo un automóvil en su vida. Ni siquiera tenía carné de conducir. Yo provengo de una familia humilde de pueblo. Yo nací en la calle Enmedio, de aquí de Castilleja. Mis padres no tenían un duro. Cuando se casaron, mi abuelo les dejó una habitación y allí nació yo”. Su padre, Alfonso Chaves Tejada, era un artista de la cerámica, “muy considerado en Triana”. “Me dijo que me podía enseñar su oficio, pero a mí no me gustaba eso de pintar un cuadro o un azulejo. Me gustaba arreglar coches y motos”. Así que optó por matricularlo en la Universidad Laboral, entonces llamada José Antonio Primo de Rivera. “Ahí, en lo que hoy es la Pablo de Olavide, estudié yo mecánica del automóvil. Tengo el título de oficial de primera del año 1963. Ya me consideraban entonces un mecánico. No tenía experiencia pero sí conocimientos”.

Poco después fundó el taller de la calle Virgen de Guña con el que se ha ganado la vida y en el que hoy trabajan sus hijos. “Tenía entonces unas dimensiones muy reducidas, porque yo no podía pagar más. Uno de los clientes míos, al que yo le arreglaba el coche en su

casa, porque yo no tenía sitio, fue el que me avaló en el banco para que me dieran 125.000 pesetas, para que yo hiciera el taller”.

La otra persona decisiva en su vida es su mujer. “El hombre que tiene una buena compañera es el mejor del mundo. Eso lo hace grande. Un hombre amargado no sirve para nada. Yo he vivido muy a gusto y muy feliz, porque esa mujer me ha apoyado en todo, porque ha visto cuál era mi pasión. Yo no fumo, no bebo, no sé jugar al dominó ni al ajedrez ni a nada, porque no he tenido tiempo para eso. Y ella siempre me apoyó a seguir adelante. Por eso hay todo esto aquí”.

Este mecánico ha participado con sus coches en varias películas y series. En una de ellas, *El crimen*

Alfonso Chaves
Mecánico coleccionista

No quiero que esto desaparezca. El día que yo falte, mis hijos no podrán hacerse cargo”

de las estanqueras, hacía de guardia civil conduciendo un Citroën con el que llevaba al Tarta (uno de los autores del asesinato en el que se inspira la película, ocurrido en Sevilla en 1955) al juicio en la Audiencia de Sevilla. Todavía conserva el tricorno que utilizó en su papel de extra. “Y como eso en montones de películas rodadas en Cádiz, Huelva, Jerez y Sevilla”.



El mecánico, junto con un Ford de los años veinte.

ne una historia detrás”, dice, abriendo los capós para que se observe el estado de los motores.

Tiene coches únicos. Cuenta con una colección de 600, algunos de serie, pero otros son rarezas. El de más valor es uno fabricado por Pedro Serra, que no hacía dos iguales. Otro es una especie de boogie carrozado en Chipiona, utilizado para paseos por la playa. En su colección hay un Rolls Royce, que compró a un hombre que estaba arruinado. Tiene varios Cadillac, Buick (uno de ellos formó parte del rodaje de una película sobre Antonio Ordóñez), los Dodge Dart que se fabricaban con

El vehículo más antiguo que posee es un Ford de 1920. Cambia con el pie y acelera con la mano. Es tan rudimentario que la limpieza del parabrisas es manual y el claxon es una bocina acoplada en el lateral. Tiene varios automóviles de esa década. Uno de ellos es modelo faetón. Otro Ford de 1928 se lo trajo de Higuera de la Sierra. “Hubo que desmontarlo y restaurarlo. Estaba muy mal. Con él le dimos, en 2016, la vuelta a la península Ibérica. Fuimos ocho amigos andaluces. Le fui corrigiendo algunos detalles, pero respondió bien y aquí está. Esto no lo ha hecho nadie, que sepamos”. Sale esporádicamente con sus coches. “Estoy tranquilo porque yo los he reparado y sé cómo funcionan. Y están impecables. Cada coche tie-

motores Barreiros, un Renault Caravelle, un Gordini, un Biscúter, una moto con sidecar del África Korps, un Chevrolet Impala que trajeron de Holanda (“y costó más la grúa que el coche”), un Simca 1000, varios Mercedes, distintos tipos de Seat, Volkswagen Escarabajos, distintas motos y bicicletas motorizadas, un Biscúter del que apenas quedaba una estructura oxidada y el volante, un Fiat Topolino, un Opel de 1934, otro Opel Rekord, un Austin Princess, un todoterreno del Ejército americano en la Segunda Guerra Mundial... Una de las joyas de la colección es una furgoneta DKV, recuperada en Cazalla de la Sierra, donde se había pasado décadas aparcada debajo de una encima y estaba completamente inutilizable. Chaves le dejó su rotulación original de la marca Anís el Madroño.

Todos estos coches están reparados en dos naves y un garaje de Castilleja de la Cuesta. “Yo nunca le he dado publicidad a esto, pero quiero darlo a conocer para que me ayuden. No quiero que esto desaparezca. El día que yo falte, mis hijos no podrán hacerse cargo de la colección, porque tienen que trabajar, darles de comer a sus familias y pagar las hipotecas”. Lo ideal sería que se creara un museo del automóvil con sus coches.

La alcaldesa de Castilleja de la Cuesta, Carmen Herrera, visitó recientemente la colección de vehículos de Alfonso Chaves. El Ayuntamiento de la localidad está barajando diversas fórmulas para tratar de materializar algún proyecto en relación a esta colección. En el Pleno de enero, el Ayuntamiento hará un reconocimiento oficial a la labor de este mecánico.

MOVILIDAD | NOVEDADES EN LA LÍNEA 1 DEL METROPOLITANO

El Metro restringe los patinetes en hora punta desde el 1 de febrero

● La proliferación de estos vehículos en los trenes ha llevado a tomar esta medida, que se suma a la que existía para las bicis ● Libre paso en horas valle, fines de semana y festivos

Ana S. Ameneiro

La proliferación de patinetes eléctricos en el Metro de Sevilla ha llevado a la concesionaria Globalvía a limitar la entrada de estos vehículos de movilidad personal en hora punta de lunes a viernes a partir del miércoles 1 de febrero. La empresa está informando a los viajeros de estas novedades esta semana e incluso ha editado un folleto explicativo. La bicicleta plegada sí se admite en cualquier horario si no supera los 100x60x25 cm.

Las horas punta de la limitación de patinetes son de 07:30 a 09:30, de 13:30 a 15:30 y, por la tarde, de 18:30 a 20:30.

En las horas valle del día no hay restricción alguna de patinetes. Estas son desde la apertura a 07:30, de 09:30 a 13:30, de 15:30 a 18:30 y de 20:30 al cierre. Las franjas de la semana

Busca garantizar la comodidad a viajeros de pie o sentados en horas de más afluencia

en las que sí se puede acceder al Metro con patinetes son los fines de semana (sábados y domingos) y los festivos, así como en los meses de verano de julio y agosto.

En la actualidad, los patinetes clase A pueden acceder al Metro siempre que vayan plegados y sus dimensiones no superen los 100x25x60 cm.

Esta medida para los patinetes en la línea 1 del Metro, la única que funciona hasta ahora con 21 estaciones en total, se suma a la que ya se había impuesto para las bicicletas desde el estreno de este transporte en 2009.

La concesionaria aclara en el folleto que ni siquiera se permite la entrada de patinetes que plegados en este nuevo horario de restricción. La bicicleta plegada sí se admite en cualquier horario si no supera los 100x60x25 cm.

La opción para combinar el patinete con el Metro es dejarlo aparcado en los estacionamientos con recarga eléctrica gratuita que habrá en esa fecha en 10 estaciones: Ciudad Expo, Cavaleri, San Juan Alto y San Juan



Un usuario de patinete entrando en el Metro.



Los patinetes se pueden aparcar en plazas específicas con recarga gratis y en los aparcabicis.

La alternativa es dejarlos en los aparcamientos

Los usuarios afectados por la restricción de patinetes en hora punta de lunes a viernes tienen la alternativa de dejarlos en los aparcamientos habilitados en las estaciones, ya sea en los específicos para patinetes con recarga o en los de bicis. A partir del 1 de febrero, el Metro elevará de 50 a 100 las plazas para patinetes con recarga gratis en 10 de sus 21 estaciones. Estos aparcamientos con recarga funcionarán desde el 1 de fe-

brero en cinco nuevas estaciones (Ciudad Expo, en San Juan Alto, Cocheras, Condequinto y Montequinto), que se suman a las otras cinco que ya tenían este servicio (Cavaleri, San Juan Bajo, Parque de los Príncipes, Pablo de Olavide y Europa). Los interiores para bicicletas están disponibles en 12 de las 21 estaciones del suburbano, que tienen una capacidad de 214 plazas. Al igual que los estacionamientos para bicicletas, los aparca-patinetes es-

tán situados en los vestíbulos de las estaciones, una vez rebasada la línea de validación (torinos), proporcionando así un espacio seguro para que los usuarios puedan estacionarlos, asegurándolos con un candado propiedad del viajero y, además, pudiendo recargar las baterías de manera gratuita. El conector utilizado es el más habitual en los patinetes usados en España, como por ejemplo el empleado por el fabricante Xiaomi.

Bajo, Parque de los Príncipes, Cocheras, Pablo de Olavide, Condequinto, Montequinto y Europa. En el resto de paradas, Metro permite dejar el patinete en los aparcabicis. Estos aparcamientos se pueden usar durante el horario en que la línea está en funcionamiento.

Globalvía recuerda asimismo que patinetes y bicis deben entrar al tren por las puertas señalizadas y que el usuario ha de colocarse en la zona habilitada para estos vehículos, convenientemente señalizada mediante pictogramas, salvo si hay una silla de ruedas. En ese caso la prioridad de uso de ese espacio la tiene la silla de ruedas.

“Con esta medida se pretende garantizar el más óptimo confort entre los usuarios que ocupan plaza de asiento o de pie en las franjas horarias de alta ocupación de los trenes. Pe-

El alquiler de patinetes puede incrementarse si el particular no puede llevar consigo el suyo

ro, a su vez, se va a seguir potenciando la combinación intermodal entre estos vehículos de movilidad personal y el ferrocarril metropolitano”, señaló ayer la Consejería de Fomento, de la que depende la Agencia de Obra Pública.

¿AUMENTARÁ EL ALQUILER DE PATINETES?

Indirectamente la prohibición de acceder a los trenes de Metro con patinete en hora punta puede beneficiar a las compañías de alquiler de patinetes en la vía pública (VOI y Reby), puesto que los usuarios de patinetes particulares ya no podrán llevar consigo su vehículo si quieren continuar con él su trayecto.

A los dos empresas de patinetes que se alquilan en la vía pública se les aplicará la misma restricción que al resto de patinetes en hora punta, precisa la Consejería de Fomento que dirige Marifrán Carazo. VOI acordó con Metro de Sevilla la instalación de aparcamientos junto a las estaciones para fomentar la intermodalidad. El acuerdo se firmó en el verano de 2021.

TRANSPORTES

● Numerosos usuarios se quejan de que la prohibición de llevar patinete eléctrico en el Metro a hora punta condicionará su día a día ● Algunos amagan con usar el coche privado



Una usuaria del Metro con el monopatín eléctrico antes de subirse al tren.

JUAN CARLOS VÁZQUEZ

Cristina Díaz

El Metro de Sevilla ha vetado la entrada de los patinetes eléctricos en hora punta como ya hizo anteriormente con las bicicletas. Diariamente, numerosos usuarios acceden a este transporte público desde primera hora de la mañana con un vehículo de movilidad personal. La mayoría de estas personas son trabajadores y estudiantes, que usan el patinete eléctrico para llegar hasta Sevilla y evitar así usar coches propios, con los problemas que esto supone de tráfico, aparcamiento y contaminación, entre otros efectos. Basta acercarse estos días a conversar con los usuarios de patinete para conocer cómo esta prohibición puede condicionar sus vidas.

“¿Cómo voy a llegar ahora al trabajo?”, se pregunta Samanta Gómez, una joven vecina de Mairena del Aljarafe, que cada mañana coge uno de los primeros trenes para llegar a su puesto de trabajo en Tablada. “De mi casa a la estación de Ciudad Expo hay unos 20 minutos andando, que en patinete recorro en poco más de cinco minutos. Luego me bajo en la parada de Parque de los Príncipes y recorro algo más de un kilómetro en mi patinete. ¿Lo puedo hacer andando? Sí, pero tardaría casi una hora en recorrer un camino que hoy hago entre 20 y 25 minutos en total. ¿A qué hora tendría que levantarme para llegar a tiempo al trabajo? Y todo esto a las siete de la maña-

“Y ahora, ¿cómo llego yo al trabajo?”

¿A partir de cuándo no se podrá viajar con patinete en el Metro?

Globalvía, la empresa concesionaria, va a limitar la entrada de los vehículos de movilidad personal en hora punta de lunes a viernes a partir del miércoles 1 de febrero. La empresa está transformando a los viajeros de estas novedades e incluso ha editado un folleto explicativo. La bicicleta plegada sí se admite en cualquier horario si no supera los 100X60X25 centímetros. Las horas punta de la limitación de patinetes son de 7:30 a 9:30, de 13:30 a 15:30 y, por la tarde, de 18:30 a 20:30. La alternativa es dejar el patinete aparcado en los estacionamientos con recarga eléctrica gratuita que hay en 10 estaciones: Ciudad Expo, Cavaleri, San Juan Alto y San



Una estación de la línea 1.

na, con el peligro que puede suponer andar sola, sin apenas transeúntes y aún de noche”. Para Mateo Álvarez, un joven estudiante de la Universidad de Sevilla, la solución de Metro de

habilitar más plazas de aparcamiento para los patinetes eléctricos en las estaciones no es suficiente. “¿Cómo voy a dejar durante siete u ocho horas un patinete que vale 400 euros nuevo en

Juan Bajo, Parque de los Príncipes, Cocheras, Pablo de Olavide, Condequinto, Montequinto y Europa. En el resto de estaciones, Metro permite dejar el patinete en los aparcabicis (Puerta de Jerez y Prado, Ciudad Expo, Cavaleri, San Juan Alto, San Juan Bajo, Parque de los Príncipes, Plaza de Cuba, San Bernardo, Cocheras, Pablo de Olavide y Condequinto). Estos aparcamientos se pueden usar durante el horario en que la línea está en funcionamiento. En las horas valle del día no hay restricción alguna de patinetes. Éstas son desde la apertura a 7:30, de 9:30 a 13:30, de 15:30 a 18:30 y de 20:30 al cierre. Las franjas de la semana en las que sí se puede acceder al Metro con patinetes son los fines de semana (sábados y domingos) y los festivos, así como en los meses de julio y agosto.

una estación para que me lo roben? ¿Va a contratar Metro de Sevilla más vigilantes de seguridad? ¿Y si me lo roban, quién es el responsable?”, se queja este universitario mientras espera el

tren en la parada de Plaza de Jerez junto a su vehículo recién estrenado. “Le pedí a los Reyes un patinete para ir desde Palomares a Ciudad Expo a coger el metro. Mi familia hizo un esfuerzo económico y 20 días después me enteré de que no puedo acceder al Metro con él en hora punta”, continúa el joven Mateo. “Estoy cabreadísimo”.

Junto a él está su compañera Sonia, que asiente con la cabeza mientras el estudiante habla. “Es cierto que hay muchos patinetes eléctricos y la convivencia con el resto de usuarios del Metro es

Desconfían de la seguridad de los aparcamientos para los patinetes eléctricos

complicada. A las tres de la tarde en el metro parecemos sardinas en lata, pero ¿el problema son los patinetes? ¿Por qué no aumentan la frecuencia de los pasos de los trenes o ponen en servicio más trenes dobles o incluso triplets? Resulta más que evidente que hay una alta demanda”.

Otra usuaria espera en la misma estación con otro vehículo eléctrico plegado: “Nos han fastidiado mucho. Parece que hay una cruzada contra los patinetes y las bicicletas. Veo diariamente a muchas personas, no sólo jóvenes, también señoras y señores de 50 y 60 años, con bicicletas plegables, que esperan civilizadamente el Metro”, reconoce la mujer. “Los vigilantes deberían llamar la atención a todos aquellos que no plieguen sus patinetes o bicicletas, pero, claro, la opción más fácil es prohibirlos y seguir cargándonos el medio ambiente”. Esta mujer asegura que si no puede acceder al transporte público con su patinete, volverá a utilizar su coche propio: “Más atascos y más contaminación, eso es lo que van a conseguir. En esta ciudad nadie apuesta por el transporte sostenible. Mucha palabrería y buenas caras, pero a la hora de la verdad, es todo mentira”.

Un joven escucha atento la conversación y replica: “Podrían poner el mismo empeño en que la gente cumpla la norma y que las mascarillas dentro del Metro en vez de fastidiar así a la gente”.

A pesar de las nuevas restricciones, existe una posibilidad que no está contemplada: introducir el patinete plegado en una bolsa, al igual que las bicicletas. De este modo, los usuarios pueden eludir la norma, ya que los vigilantes de Metro no pueden abrir las pertenencias de los usuarios y requisarlas.

Nuevo hito en el Pabellón de la Navegación



Panorámica del Pabellón de la Navegación, en la Isla de la Cartuja.

JUAN CARLOS VÁZQUEZ

● Casi 50.000 personas accedieron en 2022 a estas instalaciones de la Cartuja, lo que supone doblar las cifras del año anterior

S. V.

Cerca de 50.000 personas visitaron en Sevilla las instalaciones del Pabellón de la Navegación en 2022 y su exposición permanente, lo que supone un incremento de casi el doble con respecto a 2021, año en el que se contabilizaron unas 25.000 visitas. Teniendo en cuenta todos los visitantes al recinto, entre la exposición permanente, las temporales y los congresos, la suma de visitas el año pasado ascendió a 119.581, según detalló ayer la Consejería de Economía, Hacienda y Fondos Europeos.

La exposición permanente, centrada en la difusión de la navegación atlántica a través de maquetas, pantallas interactivas, juegos, un mar de luces leds, y que se completa con la subida a la Torre Schindler, convertida en un “mirador privilegiado”, registró 49.284 visitantes, por lo que superó a los 25.000 de 2021 y los 40.000 de 2019, último año antes de la pandemia, según aclaran desde la Consejería dirigida por Carolina España.

Además de las exposiciones, en el año 2022 se realizaron 729 talleres, gymkhanas, sesiones de planetario y visitas guiadas. El número de asistentes a las actividades del pabellón ha sido de 27.448 personas.

Desde la Junta explican que los grupos escolares son un colectivo “de especial importancia” y los talleres didácticos para alumnos

Más de 17.000 alumnos lo visitaron para conocer aspectos de la navegación atlántica

tuvieron en 2022 una “buena acogida”. Así, el año pasado acudieron 294 grupos escolares, con 17.137 alumnos.

La exposición permanente recorre la historia de la navegación oceánica, los aspectos humanos, científicos y técnicos y sus consecuencias económicas, demográficas, ecológicas y sociales, “que ya son parte fundamental de la

historia universal”. Las instalaciones del Pabellón de la Navegación, con su exposición permanente, repasa el pasado más universal de Sevilla, pero también pretende ser “un espacio abierto y polivalente en cuanto a sus contenidos y actividades, acorde con las nuevas tendencias en gestión cultural”.

Durante el actual curso 2022/23 se ofertan talleres prácticos que, “partiendo del rigor científico”, plantean actividades participativas para que los colegiales se familiaricen con la vida en alta mar, las profesiones y responsabilidades a bordo, conozcan la trascendencia que tuvo en Sevilla la llegada de Colón a América, experimenten con el principio de Arquímedes al interactuar con cargas y lastres hasta alcanzar el punto de equilibrio, y otros principios científicos que explican la flotabilidad de las embarcaciones, o aprendan a descifrar la información que proporcionan los astros para orientarse.

Por otro lado, con respecto a las exposiciones temporales, en 2022 el Pabellón de la Navegación ha acogido dos muestras, la de *Lego Pieces* y la de *Dinosaurs Live*. Además, en 2022 se celebraron 25 congresos de distintos tipos, a los que asistieron 20.297 personas.

El objetivo indiscreto



MARISCAL / EFE

Y que el AVE lo permita

Juanma Moreno no pudo asistir al acto que la Consejería de Turismo organizó este martes en la plaza de Las Ventas de Madrid, con motivo de Fitur. Una avería en la línea de Alta Velocidad se lo impidió. Durante dos días, los trenes AVE entre Madrid y Sevilla sufrieron retrasos a causa de la rotura de una catenaria en la provincia

de Toledo. Ya el miércoles, el presidente de la Junta pudo inaugurar el recinto de Andalucía en esta feria internacional del turismo. Como se ve en la imagen, en compañía de los Reyes. Andalucía espera sumar este año los 33 millones de turistas, lo que supondrá batir el récord que se consiguió en el año anterior a la pandemia.

Las dos orillas

JOSÉ JOAQUÍN LEÓN



MUNICIPALES O ALGO MÁS

A PENAS faltan cuatro meses para las elecciones municipales. En Andalucía no coincidirán con las autonómicas, como en otras regiones. En Andalucía se consiguió que en las autonómicas sólo se hablara de Andalucía. Aunque, en los análisis, se buscó trascendencia nacional al éxito de Juanma Moreno. El PP presentó ayer en Cádiz a sus candidatos para las alcaldías de las capitales andaluzas. Los resultados que obtuvo Juanma dan esperanzas al PP para reconquistar alcaldías, entre ellas tres en las que tienen

puesto especial interés: Sevilla y Granada, donde ahora gobierna el PSOE, y Cádiz, donde gobierna el populismo situado a la izquierda del PSOE. Para ello, en Cádiz van a contar con su presidente provincial, Bruno García, un *Juanma a la gaditana*. En Granada con la consejera Marifrán Carazo, y en Sevilla con José Luis Sanz, un político experto. La batalla de Sevilla puede ser la más reñida, porque el PSOE luchará para mantenerla con Antonio Muñoz.

El sueño del PP sería ganar en las ocho capitales, además de Jerez, Marbella, y no sé si también Dos Hermanas, un tradicional feudo socialista, aunque allí ya no se presenta Quico Toscano, que consiguió 10 mayorías absolutas. Es decir, hacerse fuerte en las capitales y municipios con más de 100.000 habitantes. Para ello debería

Está por ver hasta qué punto se valora el partidismo por encima del candidato. Son las elecciones menos políticas

mantener Málaga, con Francisco de la Torre, otro alcalde de toda la vida; Córdoba, con José María Bellido; y Almería, con María del Mar Vázquez, que asumió el reto de sustituir a Ramón Fernández Pacheco, fichado para la Junta. Y les quedaría el intento de reconquistar Huelva con Pilar Miranda y Jaén con José Agustín González. Sin olvidarnos de Jerez, donde María José García-Pelayo se vuelve a presentar.

Ganar en las capitales andaluzas reforzaría al PP en general (y a Juanma Moreno como líder) para gobernar en España. Pero está por ver hasta qué punto se valora el partidismo por encima del candidato. Las municipales son las elecciones menos políticas. Unas elecciones en las que personas de izquierda pueden votar a candidatos de derecha, y personas de derecha a candidatos de izquierda. Por su gestión, por su simpatía personal, por su amabilidad, porque es familiar o amigo, o por lo que sea. Son candidatos cercanos, "de la puerta de al lado", como diría el papa Francisco.

¿Qué pesará más? Es una de las claves. Estamos en un escenario abierto, en el que la marca del partido puede beneficiar o arruinar las ilusiones de los candidatos.

Palmas y Pitos

Alfonso Chaves



Este mecánico de Castilleja de la Cuesta atesora una impresionante colección de coches clásicos, que él mismo ha ido comprando y restaurando a lo largo de toda su vida, hasta reunir una historia del automóvil.



Mecánico

Carolina España



El Pabellón de la Navegación, en la Isla de la Cartuja, ha marcado un nuevo hito al duplicar el número de visitas (casi 50.000) el año pasado, una cifra que consolida este recinto en la oferta cultural y de ocio de Sevilla.



Consejera de Economía

Felipe Arias Palma



La medida de prohibir el acceso al Metro de Sevilla a los usuarios que lleven un patinete choca directamente con la política de movilidad sostenible por la que cualquier gobierno debería apostar.



Director general de Movilidad de la Junta

Dina Boluarte



Las protestas que piden la dimisión de la presidenta peruana y la convocatoria de elecciones dejan ya 60 fallecidos en todo el país por los enfrentamientos entre las fuerzas de seguridad y los manifestantes.



Presidenta de Perú

Las denuncias de la Policía Local a VTC llegaron a 130 el año pasado

R. S.

La Policía Local de Sevilla continúa reforzando el control del cumplimiento de la normativa de transporte y de tráfico con 3.422 inspecciones a VTC durante el pasado año, que tuvieron como resultado la interposición de 130 denuncias y la inmovilización de siete vehículos.

La unidad de control del aeropuerto y estaciones de la Policía Local ha reforzado esta labor tanto en el aeropuerto de San Pablo como en Santa Justa y en el centro histórico de la ciudad, según informó ayer el Ayuntamiento.

Estas tareas de control se han intensificado durante la pasada Navidad, con el resultado de 503 inspecciones a VTC y cuatro denuncias, tanto por incumplimiento de la normativa de transporte como de tráfico. En este periodo ningún vehículo dedicado a este tipo de transporte ha tenido que ser inmovilizado.

El delegado de Gobernación, Fiestas Mayores y Área Metropolitana, Juan Carlos Cabrera, destaca la “importante labor que la Policía Local desarrolla para el control del cumplimiento de la normativa de transporte y circulación”.

Juanma Moreno busca sustituta a Carazo: mujer y de Granada



Juanma Moreno, ayer en Granada junto al alcalde, Francisco Cuenca, y la consejera Marifrán Carazo.

ANTONIO L. JUÁREZ



JUAN M. MARQUÉS PERALES
 @marquesperales

JUANMA Moreno reveló el pasado jueves en Granada la conversación que tuvo estas navidades con su consejera de Fomento, Marifrán Carazo, de la que resultó que ella dejaría el Gobierno andaluz para presentarse a las elecciones municipales en la capital nazarí. Tampoco es que descubriese un secreto, lo que vino a plantear a su consejera es que reflexionase sobre qué sería mejor para Granada, no para ella, porque el presidente, y éste es el asunto, está preocupado por esa ciudad y por esa provincia. Y eso no termina con Carazo.

Cuando nombre a su sustituta en Fomento, alrededor del mes de marzo, también será mujer y de Granada, personas como Rocío Díaz, la actual directora del Patronato de la Alhambra, o de Concha de Santa Ana, gerente de la Fundación Tres Culturas. En eso, Juanma Moreno ha seguido

el mandato de los equilibrios territoriales de Manuel Chaves. Griñán creyó que Andalucía era un ente que había superado a las provincias, y Susana Díaz acabó con una mayoría de consejeros sevillanos. Moreno, en eso, ha comprendido a la comunidad mejor que sus predecesores. Es posible que a eso le ayude su condición de malagueño.

Lo que está claro es que Granada no se quedará sin un consejero en el Gobierno. El presidente no se plantea, por el momento, introducir nuevos cambios, al menos, hasta después de las elecciones generales, unos comicios decisivos tanto para Pedro Sánchez como para Alberto Núñez Feijóo.

Juanma Moreno presentará este sábado en Cádiz a sus candidatos a las ocho provincias. Mañana serán los aspirantes a todas las provincias los que se verán en Madrid junto a Alberto Núñez Feijóo. Los sondeos que se publicarán en los próximos días indican que PP y PSOE están empatados en Andalucía ante unas posibles elecciones generales. Si la comunidad envía a 61 diputados al Congreso, a los dos grandes partidos sólo les

• El presidente no tiene pretensión de introducir más cambios en su Gobierno que la sustitución de la consejera de Fomento

distanciaría uno o dos escaños. Son proyecciones para el caso de unas generales, pero permiten vislumbrar que eso es lo que pasará en las municipales del 28 de mayo. Juanma Moreno goza de

Rocío Díaz o Concha de Santa Ana, posibles reemplazos para la Consejería de Fomento

una enorme popularidad, obtendría al día de hoy más de los 58 escaños actuales, pero eso no significa que sus candidatos vayan a tener la misma suerte.

El PP ha vendido como un logro la renovación de seis de sus ocho candidatos a las capitales, pero lo cierto es que lo que ha

cambiado son los dirigentes que estaban en la oposición. Los populares sólo cuentan con tres de estos regidores, los de Málaga, Córdoba y Almería, pero esta última regidora, María del Mar Vázquez, fue quien sustituyó en este mandato a Ramón Fernández-Pacheco, hoy consejero de Medio Ambiente. El PSOE ganó de calle las últimas elecciones municipales en Andalucía, por lo que la aspiración del PP de ganar las ocho alcaldías y las ocho diputaciones sería más que un logro.

La apuesta del PP por las candidaturas es desigual. La última decisión de Juanma Moreno ha sido la de Cádiz, donde ha elegido al parlamentario Bruno García, de perfil tan modesto —eso sí— como las del PSOE, con Óscar Torres, y de Adelante Andalucía, con David de la Cruz. Las muni-

cipales en Cádiz necesitarán mucha mayonesa para que tanto pescato en blanco adquiera algo de sabor. En Sevilla, José Luis Sanz es un candidato que se encontró la nueva mayoría de Juanma Moreno en el PP andaluz, y que tiene dificultades para superar al alcalde socialista, Antonio Muñoz.

No obstante, los socialistas han detectado cuál será su problema después del 28 de mayo: la debilidad y desunión de las fuerzas situadas a su izquierda. Sin éstos,

Los partidos han coincidido en la medianía en los candidatos de Cádiz

el PSOE tendrá muy difícil ganar las alcaldías en el pleno donde se eligen los regidores cuando no hay mayorías absolutas. Cada día que pasa, las distancias entre los de la ministra Yolanda Díaz y Podemos es mayor, mientras que Adelante Andalucía, la formación de Teresa Rodríguez, presentará candidatura en las grandes ciudades. Vox no ha hecho una gran apuesta por estas municipales, pero sus pocos concejales serán decisivos en la formación de gobiernos.

Las alcaldías más complicadas de conseguir para el PP son las de Huelva y Sevilla. En ambas ocurre lo mismo, el liderazgo, o del PP o del PSOE, dependerá en buena medida de cómo queden Vox y el resto de las izquierdas. La onubense Pilar Miranda, actual presidenta de la Autoridad Portuaria, mantiene muy buenas relaciones con Vox en la capital. El alcalde, Gabriel Cruz, es popular, pero le resultará complicado obtener la mayoría absoluta.

En Andalucía, el líder del PSOE, Juan Espadas, definirá su futuro en función de cómo le salgan estas elecciones del 28 de mayo, pero no está previsto que deje la secretaría general si el resultado fuese adverso. El partido está cansado de tantas primarias, y Espadas cuenta con el apoyo de todos los secretarios provinciales, tampoco podrían hacerlo responsables a él de los malos datos.

En buena medida, las elecciones municipales se van a visualizar en España en lo que ocurre en dos ciudades: Barcelona y Sevilla. Si las izquierdas y el PSOE consiguen mantenerlas, será un resultado bueno para Pedro Sánchez. Si pierde una de ellas, regular. Si son las dos, la coalición del Gobierno central entrará en modo pánico.



Antonio Muñoz y Miguel Ángel Castro durante la reunión mantenida ayer en el Ayuntamiento.

El antiguo convento de Santa Clara ampliará sus usos con el museo de la US

● La sala expositiva de la Hispalense se abrirá en el que fuera Colegio Cervantes tras cerrarse un acuerdo con el Ayuntamiento

Diego J. Geniz

El anhelado museo de la Universidad de Sevilla (US) ya tiene sede. Será el antiguo Colegio Cervantes, dentro del que fuera convento de Santa Clara, el que acogerá este espacio expositivo en el que la institución académica mostrará parte de su extenso patrimonio material, cultural e histórico. Así se dio a conocer ayer tras la reunión entre el alcalde Antonio Muñoz y el rector de la Hispalense, Miguel Ángel Castro. En dicho encuentro ambos representantes se comprometieron a mantener una alianza para impulsar un proyecto conjunto dentro del que se ha convertido ya en uno de los principales contenedores culturales y patrimoniales de la ciudad.

Aún no hay plazos ni presupuestos. El proyecto, en este sentido, se encuentra en estado embrionario y pendiente de la firma de convenio entre ambas instituciones. El acuerdo se cerrará en próximas semanas, según han detallado fuentes municipales a este periódico.

La US lleva tiempo buscando un emplazamiento en el centro de la ciudad para este museo, uno de los proyectos en los que más interés ha puesto. Fue en la primavera de 2021 cuando el entonces regidor hispalense Juan Espadas y el actual rector de la US firmaron una alianza para desarrollar acciones conjuntas de internacionalización, habitabili-

Se trata de una estancia, con entrada por la calle Becas, cuyo futuro quedaba por definir

dad y cultura. Dentro del tercer ámbito se incluye la apuesta por dicho museo.

En una reciente entrevista concedida por Castro a Europa Press, el rector de la US avanzó que dicho espacio expositivo se ubicaría finalmente en el centro de la ciudad, “dentro de las antiguas murallas”, por lo que descartaba que tuviera su sede en el edificio del Rectorado y la vinculaba con la estrategia del Ayuntamiento de ampliar las rutas turísticas de

la ciudad a la zona norte del Casco Antiguo, más allá del enclave formado por el Alcázar, la Catedral y el Archivo de Indias.

El antiguo Colegio Cervantes –con entrada por la calle Becas– responde a los intereses de la universidad y también a los del gobierno local, que de esta forma dotará de uso a una zona del que fuera convento de Santa Clara que quedaba por definir. Debe recordarse que la cesión definitiva del anterior cenobio se produjo entre el Ayuntamiento y el Arzobispado poco antes de que acabara 2022. A partir de ahí quedaron definidos los usos que tendrá este enorme espacio, que abarca prácticamente una manzana entera al norte del Casco Antiguo. Por un lado, se encuentran las dependencias ya en funcionamiento (Espacio Santa Clara y Torre de Don Fadrique, recientemente restaurada). Por otro, la iglesia, que reabrirá al culto.

Queda en fase de estudio y redacción la restauración de la portada y acceso de la calle Santa Clara, las edificaciones situadas en el norte del compás, el ala oeste del claustro, la sala profundis, las estancias de vida particular, las crujías norte del claustro y los antiguos huertos.

A esta zona se suma ahora el antiguo Colegio Cervantes, donde se ubicará el museo de la Hispalense, un proyecto que también estará participado por el Ayuntamiento.

Emvivesa entrega 15 VPO con un alquiler máximo de 395 euros

Adjudica cinco viviendas en régimen de venta situadas en Pino Montano y Sevilla Este

R. S.

Emvivesa entregó y adjudicó ayer veinte VPO tanto en régimen de alquiler como de venta. Cinco familias recibieron viviendas en régimen de alquiler con opción a compra en Pino Montano de dos, tres y cuatro dormitorios, siendo ésta última para una familia numerosa. Las rentas mensuales que abonarán oscilan entre los 260

euros de los pisos de dos dormitorios y los 395 euros de la vivienda de cuatro dormitorios, gastos e impuestos no incluidos.

Además, las cinco familias podrán ejercer su opción de compra sobre las viviendas una vez transcurridos dos años. La vivienda de tres dormitorios, plaza de garaje y trastero tiene un precio de 104.000 euros, impuestos no incluidos. El alcalde puso a Pino Montano como ejemplo de "caso de éxito" en lo que se refiere a ser un barrio mayoritariamente constituido por viviendas protegidas, en total mil quinientas VPO en venta y alquiler que acogen a una población de 4.500 personas. "Se

trata de un barrio que goza de todos los servicios públicos necesarios. Es un ejemplo de convivencia y un símbolo del éxito de una buena planificación en materia de vivienda asequible y servicios sociales", consideró Antonio Muñoz.

El resto de las viviendas, cuyas llaves también se entregaron ayer en la sede de Emvivesa, tienen régimen de alquiler con rentas mensuales que oscilan entre los 223 y 385 euros para viviendas de dos y tres dormitorios situadas en Cross Pirotecnia, Sevilla Este, Pino Montano, Torreblanca, San Jerónimo y Nuevo Amate.

Por otro lado, Emvivesa adjudicó cinco viviendas en régimen de



Bloque de VPO en Pino Montano. M. G.

venta que están situadas en Pino Montano y Sevilla Este con precios que, como media, oscilan entre los 100.000 euros en el caso de las de dos dormitorios y 110.000 euros en el de tres.

Tras el acto, el primer edil socialista destacó que, "durante los últimos años, el gobierno municipal ha logrado reactivar la oferta de vivienda pública. Hemos elaborado un nuevo Plan Municipal de Vivienda y hemos dado todos los pasos necesarios para construir y rehabilitar más de 1.500 viviendas y alojamientos asequibles. Durante este primer trimestre de 2023 vamos a entregar las 83 viviendas de la recién concluida promoción de Cisneo Alto, la primera promoción que Emvivesa ha construido después de una década, y vamos a colocar la primera piedra de 125 viviendas en Pítamo y 24 en la Ronda de Tejares, en Triana".

EDITORIAL

PSOE: luces de alarma

UN total de 255 personalidades de la vida intelectual y social española han suscrito un manifiesto en el que reprochan al PSOE haber quebrado su proyecto político y le piden que vuelva a ser un partido “comprometido con el cumplimiento de la letra y el espíritu de la Constitución de 1978, expresión genuina del pacto de concordia alcanzado durante la transición”. Tanto por la nómina de firmantes, algunos de cuyos nombres más destacados –periodistas, juristas, intelectuales y empresarios, entre ellos– recogía el jueves este periódico, como por el análisis de la deriva del Partido Socialista que contiene, el manifiesto debe ser valorado como una aportación valiosa en unos momentos especialmente complicados de la política española. Pedro Sánchez, con la

política de alianzas con la que conformó su Gobierno de coalición y con los apoyos parlamentarios que ha utilizado para garantizarse la estabilidad, ha comprometido el papel de partido sistémico y garante del orden constitucional que el PSOE desempeñó desde la llegada de la democracia. Durante esta legislatura y en especial durante los últimos meses diversos acontecimientos, desde la chapuza de la ley del *sólo sí es sí* hasta las reformas penales *ad hoc* para los líde-

Sánchez ha comprometido el papel de partido sistémico y garante de la Constitución que el PSOE ha tenido desde la llegada de la democracia

res independentistas catalanes han encendido todas las alarmas, hasta el punto de que, en opinión de los firmantes, el proceso emprendido podría acabar “destruyendo la nación política española”. Esa alarma se extiende también a muchos dirigentes y militantes socialistas que ven cómo los principios que han sustentado durante décadas se han visto conculcados. Pero salvo excepciones –como las de los barones regionales Javier Lambán y Emiliano García Page– el silencio es la tónica dominante en el partido. Es especialmente significativo el de la principal federación socialista por militancia y trayectoria histórica: el PSOE andaluz y Juan Espadas permanecen mudos ante una deriva que tiene mucho que ver con la profunda crisis y la falta de proyecto que padece el socialismo andaluz.

MÁS NOTICIAS EMPRESARIALES

La decisión de cubrir los restos del puerto tartésico aparecidos en el edificio de Hacienda de Huelva impedirá tener a la vista los vestigios de una civilización milenaria sobre la que apenas quedan pruebas materiales

Tartessos, el enigma que seguirá enterrado

ANGELES BAREA HUELVA

Bajo los pies de los onubenses se esconden las claves de una de las civilizaciones más antiguas y desconocidas como es Tartessos. El espacio que ocupa la Huelva actual es uno de los asentamientos habitados más antiguos de occidente y posiblemente el corazón del legendario imperio de cuya existencia no se duda, pero que tan pocos vestigios conserva. Los pocos que han aparecido han sido sepultados, negando de esa forma la posibilidad de desvelar el enigma. El reciente plan anunciado por Cultura de no permitir que los restos del puerto tartésico del edificio de Hacienda sean visibles en la rehabilitación del inmueble devuelve a la ciudad el debate sobre la falta de un plan que garantice la supervivencia de su patrimonio arqueológico.

Los arqueólogos responsables de los trabajos en el último yacimiento identificaron las estructuras de un puerto en la misma Gran Vía de la Huelva moderna. No es la primera prueba que aparece que pueda vincular la ciudad con la capital de Tartessos. El núcleo original de la cultura tartésica se concentraba en el triángulo que forman las actuales provincias de Huelva, Sevilla y Cádiz. La línea costera ha variado de forma considerable con el paso de los siglos. Si bien no hay una coincidencia plena, es reconocido que la cuenca del Odiel fue un eje clave y por lo tanto la capital onubense ya jugó un papel destacado en Tartessos. Enigmas que podrían resolver los restos tapados por el hormigón de la ciudad.

Patrimonio oculto

Huelva se asienta sobre el mismo solar habitado desde hace al menos 5.000 años. Así lo demuestran otros yacimientos como el del Seminario, cuyo expolio en 2015 y 2016 pese a ser un área protegida llegó a los tribunales. Es la historia recurrente que entierra las pruebas de la existencia de Tartessos. Las pérdidas fueron irreparables y poco queda puesto en valor para los ciudadanos.

El profesor titular de Arqueología de la Universidad de Huelva y director del Grupo de Investigación Vrbánitas, Arqueología y Patrimonio, Javier Berme-

jo, sostiene que «desde el punto de vista de la puesta en valor de nuestro patrimonio la gestión ha sido, cuanto menos, deficiente». Todo ello en una ciudad con «un importante y rico patrimonio arqueológico», pero que permanece oculto. Huelva se encuentra «muy por detrás de otras capitales andaluzas o municipios en lo tocante a la proyección social y valorización del mismo». Pese a lo mucho conocido y excavado, con importantes ejemplos y testimonios materiales, es «escasísimo lo que se ha puesto en valor, y, además, a través de propuestas que en la práctica han resultado deficientes o malogradas ya que no han alcanzado su fin último». Alude en este caso el profesor a ejemplos de restos integrados en establecimientos comerciales a través de mamparas que no permiten su observación directa.

El caso del edificio de Hacienda ha generado un profundo debate en la ciudad. No existen vestigios de época tartésica visibles, se trata por lo tanto de una oportunidad de mostrarlos. El plan

El caso singular del Banco de España, y el futuro patrimonial

El edificio del antiguo Banco de España preside imponente la plaza de las Monjas de Huelva. Su espacio quedó en desuso hace años, por lo que las administraciones decidieron que su nuevo destino sería un museo arqueológico pero en las obras aparecieron restos en el sótano. Para hacerlos visibles es necesario reducir el espacio proyectado, por lo que el museo será finalmente destinado a Bellas Artes y el Provincial quedará como Arqueológico. Las obras están pendientes de reiniciarse.

Las pruebas aparecidas en la ciudad ayudarían a construir el puzzle de la mítica Tartessos y el papel de Huelva en su historia

aprobado por Cultura contempla un estudio documental. «Mientras que a lo largo de los últimos 20 años los ejemplos de restos arqueológicos, integrados y visibles para disfrute de la sociedad, se han multiplicado en otras ciudades andaluzas, con los mismos condicionantes y marcos legales, en Huelva ese desarrollo no se ha producido. Debemos reflexionar por qué y pronto», defiende el profesor Bermejo.

El experto matiza una cuestión importante. Los restos que aparecen actualmente aunque no sean visibles sí son conservados. La lucha es por su valoración, quiere esto decir por liberar los espacios donde se encuentran para que puedan ser observados, visitados y conocidos por la población. Para ello pide «empezar por los restos del puerto tartésico de Hacienda, así como los contiguos en el solar del antiguo edificio donde se encontraba Juguetoon, y todo aquello que অপ্রেজা a futuro y cumpla una serie de requisitos».





OTRA OPORTUNIDAD PERDIDA

El rico patrimonio onubense se encuentra cubierto por el hormigón o apenas visible en establecimientos comerciales sin una apuesta real por su valoración// ABC



tos para su puesta en valor. Sin duda el subsuelo de Huelva seguirá ofreciendo los restos materiales de culturas pasadas, igual o más destacados que algunos de los testimonios que ya nos ha ofrecido».

El caso del puerto tartésico en plena Gran Vía es el último de una larga lista. Bermejo recuerda la suerte que corrieron otros casos anteriores como los hallados en el edificio Coliseo en la calle Méndez Núñez y que están cubiertos de hormigón en un parking o el conocido expolio en el Seminario. Otros espacios podrían quedar soterrados en futuros proyectos urbanísticos como La Joya mientras que el edificio del Banco de España que iba a albergar el museo arqueológico provincial tuvo que ser paralizado para adaptarlo a Bellas Artes por unos restos en su sótano. Una situación similar a la de Hacienda.

El último caso ha generado una corriente de rechazo en la sociedad onubense. Bermejo considera que «quizá la desidia o indolencia sea el mayor enemigo en todo este devenir que supone la relación de la Huelva contemporánea con su legado patrimonial. La falta de ganas o interés, la dejadez, deben ser abandonados en la búsqueda de una ciudad que se religue con su pasado, lo valore, lo muestre y disfrute». No obstante, «esta tendencia, por fortuna, está cambiando y la sociedad onubense se ha vuelto más exigente y crítica con las actuaciones que se llevan a cabo en materia de patrimonio, lo que denota el interés del tema». Tal vez no sea demasiado tarde. Mientras tanto las piezas conocidas del puzzle del enigma de Tartessos siguen ocultas.

Distribuido para CONFEDERACIÓN DE EMPRESARIOS DE SEVILLA * Este artículo no puede distribuirse sin el consentimiento expreso del dueño de los derechos de autor.



Centro logístico de Antequera, en la provincia de Málaga // ABC

Firmas como Ikea, Mercadona, Dia, Lumon o el propio Servicio Andaluz de Salud apuestan por la ciudad para aprovechar sus buenas conexiones y ventajas geográficas

Antequera, en el centro del interés empresarial

J.J. MADUEÑO MÁLAGA

Antequera se está convirtiendo en el nodo logístico de Andalucía. Ya son varias las empresas que se han asentado en esta ciudad. La última, Ikea, que se suma a una larga lista. La localidad tiene espacio industrial disponible, buen posicionamiento geográfico y conexiones para distribuir las mercancías. Además, el gobierno local y la Junta de Andalucía apuestan por el desarrollo de este enclave.

La gran explosión comenzó con el 'Puerto Seco', un lugar desde que aglutinar las mercancías procedentes o con destino en los puertos andaluces, antes de su reparto. Un núcleo industrial clave dentro de los corredores ferroviario que deben unir el sur de España con toda Europa.

Esta infraestructura tiene su primera fase de urbanización de terrenos al 50%. Hasta el momento, la inversión que se ha llevado a cabo es de 34,7 millones de euros para el desarrollo de un centenar de hectáreas. Será la plataforma logística más importante del sur Europa. Tiene prevista una

inversión público-privada de 500 millones de euros hasta ponerla en total funcionamiento.

El Gobierno andaluz lo tiene claro. Antequera debe ser el punto de unión de todos los caminos en el tránsito mercancías. Así, en unas parcelas anexas al hospital, el Consistorio ya cedió al Servicio Andaluz de Salud (SAS) una parcela de 10.000 metros cuadrados para crear unas instalaciones que permitan establecer un centro logístico de equipamiento sanitario.

La idea de la Consejería de Salud es generar ahí un fondo de reserva estratégica del SAS de cara a dotar a todos los centros sanitarios de Andalucía de dispositivos y equipos médicos extra ante crisis sanitarias, como la del coronavirus. La Junta de Andalucía se comprometió en la firma de convenio con una inversión de 1,6 millones para crear este centro.

Y toda esta inversión pública sirve de reclamo. Al calor de este tipo de proyectos, Antequera se ha posicionado como área logística. Ikea ha sido la última multinacional en recalcar en el municipio. La compañía sueca ha ad-

quirido 52.000 metros cuadrados de terreno. La intención es construir una nave de 37.000 metros cuadrados y destinar el resto del suelo a aparcamientos para los camiones, área de maniobras, carga y descarga. Desde este punto se gestionará la recogida de pedidos que se hagan a través de su web. Un segundo centro después del que hay en Jerez de la Frontera para mejorar el reparto de productos.

Centro neurálgico

El lugar elegido es el Parque Empresarial, una extensión del primer polígono industrial que se construyó en la ciudad antequerana. Allí se encuentra la fábrica de Lumon con una planta de 25.000 metros cuadrados, que produce 6.000 hojas de cristal a la semana. Una factoría que se sumó a los centros de reparto de Mercadona o Supermercados Día, ambos en esta misma zona industrial y con un recorrido más antiguo.

Otras empresas están dentro de una segunda área. En el cruce de las autovías A-92 y A-45, cerca de la pedanía de Cartaojal, se desarrollaron 520.000

Inversores suizos y árabes ponen la lupa en la ciudad

Antequera es un polo de atracción de inversores en sus áreas logísticas. El propio alcalde, Manuel Barón, reveló en el último discurso en el debate sobre el estado de la ciudad que se están interesando por sus parques industriales capitales suizos y hasta de Dubái. El propio regidor afirmó que la multinacional francesa IDEC, de soluciones integrales de ingeniería sobre procesos industriales de transformación y fabricación de productos, es la última gran compañía que piensa en esta localidad para implantar una de sus factorías.

metros cuadrados, que están ya al 45%. Allí están asentadas entidades como MGI, Puertas THT, Caldemar, Hierros Mora y Grupo Baeza.

Antequera ha ampliado la capacidad de este enclave con 1,4 millones de metros cuadrados en una segunda zona industrial para seguir atrayendo empresas.

Cuatro zonas empresariales

En total son cuatro grandes zonas industriales las que tiene municipio para atraer empresas al municipio. Un foco de inversión que 2021 hizo que se produjeran en el Consistorio la tramitación de 110 licencias de apertura nuevas, 36 cambios de titularidad y 22 bajas.

El Ayuntamiento confirma además que 2021 fue el año con menos bajas de los últimos nueve años. Entre 2012 y 2021 un total de 2.141 emprendedores han comenzado una actividad comercial o industrial en la ciudad.

La atracción de grandes multinacionales genera miles de empleos y es parte de un plan definido. La ciudad está integrada en la Red de Municipios de Alto Potencial Logístico con Arteixo, Martorell, Mérida, Mondragón y Ribarroja. Se trata de una alianza que pretende establecer cauces de unión en materia de colaboración, petición de subvenciones, atracción de inversiones o puesta en marcha de estrategias comerciales.

Los municipios de este grupo tienen un marco genérico de colaboración institucional, así como un proceso unificado de planificación, gestión y explotación de las infraestructuras de transporte industrial.

Las seis localidades promueven un modelo de desarrollo industrial consecuente con las exigencias de sostenibilidad a nivel local y con compromiso social, además se proponen redactar un catálogo de inversiones prioritarias y otro documento comercial único de suelo industrial. Es una unión para explorar estrategias coordinadas para la captación de inversión internacional.

Año y medio después de la gran crisis de Gobierno los nuevos ministros no despegan

► Tan solo Félix Bolaños tiene un nivel de conocimiento relativamente alto

VÍCTOR RUIZ DE ALMIRÓN
MADRID

Pedro Sánchez acometió en julio de 2021 la única gran crisis de Gobierno registrada en los más de cuatro años y medio que lleva al frente de La Moncloa. Desde junio de 2018 se ha visto obligado y ha forzado numerosos retos puntuales del Consejo de Ministros. En enero de 2020 fue algo más allá al tener que incorporar a los ministros de Unidas Podemos. Pero solo en la remodelación de hace año y medio el presidente fue completamente autónomo como para utilizar este recurso para imprimir un nuevo ritmo al Gobierno.

En ese momento, superados los peores momentos de una pandemia que todavía iba a dar algunos coletazos más, Pedro Sánchez utilizó esa crisis como la pieza más importante en una reconfiguración de sus equipos y portavoces. Completaría ese proceso meses después con el Congreso Federal del PSOE. Las decisiones en clave orgánica terminaron por demostrarse equivocadas. O al menos superadas por los acontecimientos. Hasta el punto de que nueve meses después, el pasado verano, Sánchez se veía obligado a cambiar las portavocías en el Congreso de los Diputados y en su Ejecutiva Federal.

En el Consejo de Ministros la sangre no ha llegado al río. Sánchez renunció a hacer una nueva remodelación del Gobierno. Pero los datos del último barómetro del CIS arrojan unas cifras que cuestionan cualquier planteamiento optimista sobre sus resultados. El más evidente de ellos es muy claro: en términos de opinión pública, de conocimiento ciudadano, ese cambio de Gobierno ha dejado al presidente más desgarnecido ante la ciudadanía: los nuevos ministros no han ocupado el espacio de relevancia que tenían sus antecesores. Entre otros, salieron entonces del Gobierno José Luis Ábalos, Carmen Calvo e Isabel Celáa, que había sido la primera portavoz del Ejecutivo. Ade-

más dejaba la portavocía la ministra de Hacienda, María Jesús Montero.

En el actual Consejo de Ministros no hay cortafuegos ni diques de contención como representaban Calvo y Ábalos. Eso se hizo evidente con el cambio de Gobierno, pero el tiempo no lo ha resuelto. Y en cierta forma se agravó con la salida de la dirección del PSOE de Adriana Lastra, una de las personas de más confianza del presidente desde 2016. No hay ya muchas personas que puedan aguantar un titular que no sea el propio presidente. Todo es Sánchez para bien y para mal.

De los ministros que se incorporaron en julio de 2021 tan solo Félix Bolaños tiene un conocimiento relativamente alto (61,6%) entre la población. Todos los demás están en la parte baja de la tabla. Y es muy llamativo que a la portavoz del Gobierno, Isabel Rodríguez, la conozca sólo un 29,2%. La ministra de Educación y desde el pasado verano portavoz de la dirección del PSOE, Pilar Alegría, mejora algo esas cifras, pero se queda en un 35,2%. No obstante, hay en el PSOE quienes no ven ningún problema en que todo se mueva «en torno al presidente» porque creen que «nadie nos va a votar si le gusta un ministro o un portavoz». Esto avala la idea de un modelo más presidencial. Y en el que restan importancia a que sus dos portavoces no sean muy conocidas. «También da muestras de que no han dado pie a la polémica ni han cometido errores», valora un dirigente de peso consultado por estos datos.

Con indicadores similares a los de Alegría está el ministro de Asuntos Exteriores, José Manuel Albares, pese a que las cuestiones relativas a su cartera, como lo relacionado con la crisis con Marruecos, han tenido mucha repercusión. La ministra de Justicia, Pilar Llop, solo tiene un nivel de conocimiento del 25,6%. En un tiempo en el que las reformas del Código Penal o las negociaciones con el PP en torno al CGPJ o el TC han estado en primera línea, su papel ha permanecido siempre opacado por Bolaños. Los paros de los transportistas con los que prácticamente se inició en el cargo tampoco han servido para dar notoriedad a Raquel Sánchez. Solo la conoce un 18,1%. Y aún así es más que a la ministra de Ciencia, Diana Morant. Las cinco ministras fueron promocionadas como el futuro del partido. No será en este ciclo electoral. En el PSOE intentan ver el lado positivo. Desconocimiento es también ausencia de desgaste: «Ninguna ha quedado inhabilitada».

Isabel Rodríguez y Pilar Alegría tienen niveles de conocimiento que se limitan a un tercio del electorado

Nivel de conocimiento de los ministros

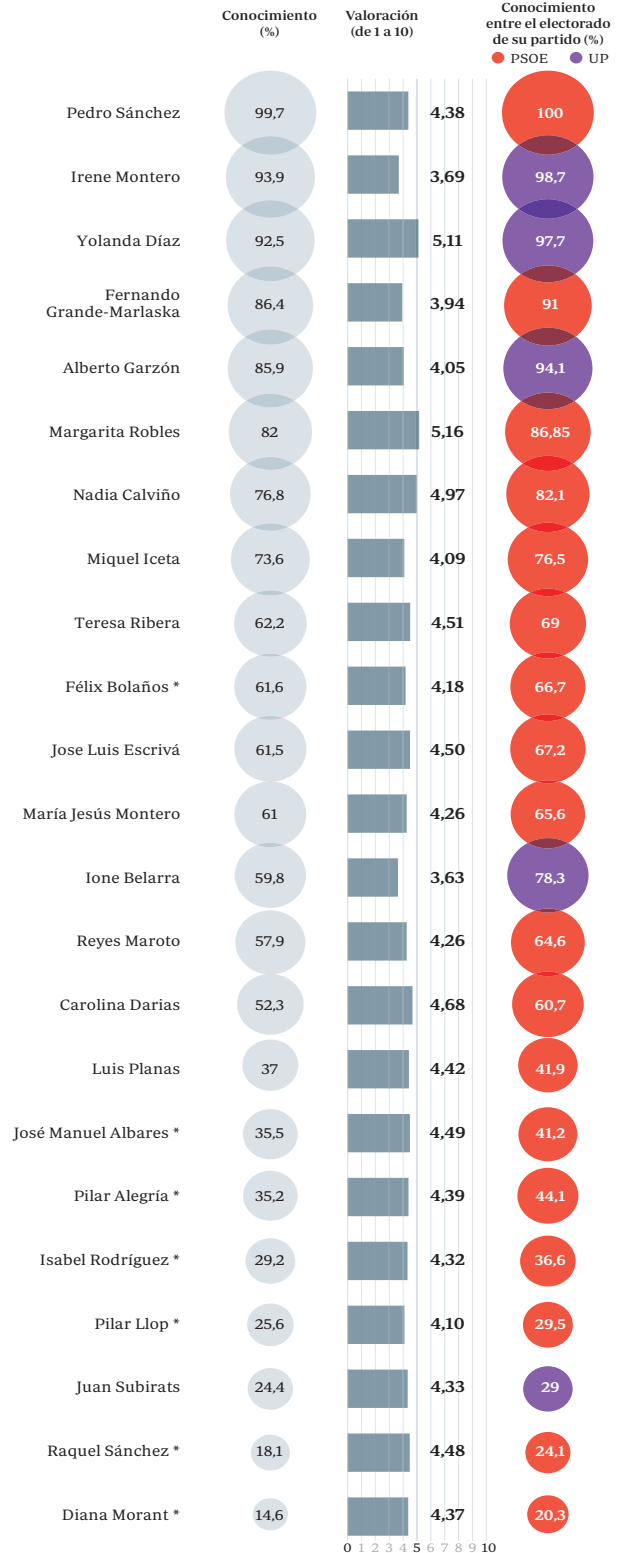

*Nombrados en julio de 2021
Fuente: CIS

ABC

Alemania se unirá a España, Francia y Portugal en el corredor del hidrógeno

● El H2Med estará en funcionamiento en 2030 y transportará más de dos millones de toneladas

R. E. MADRID

Alemania se unirá, junto a España, Francia y Portugal, al acuerdo H2Med, el corredor submarino de hidrógeno verde entre Barcelona y Marsella, según ha anunciado este domingo el Gobierno español.

H2Med estará en funcionamiento en 2030 y se espera que sea capaz de transportar desde España dos millones de toneladas de hidrógeno verde al año, lo que representará el 10% del total consumido por la UE, ha informado este domingo el Ministerio para la Transición Ecológica y el Reto Demográfico, que ha añadido que en 2050 se estima que el 20% de toda la energía en Europa será hidrógeno renovable.

El acuerdo llega tras negociaciones entre los gobiernos de España, Alemania, Francia y Portugal, "favorecidas por su visión profundamente europeísta y por la intensa sintonía política social y de progreso que los une", subraya el Ministerio.

Ya el pasado 15 de diciembre, cuando Enagás y otros operadores de Francia y Portugal que promueven el H2Med solicitaron a la Comisión Europea que este corredor del hidrógeno verde sea considerado Proyecto de Interés Comunitario -financiado con hasta el 50% con cargo a



Pedro Sánchez, Emmanuel Macron y Antonio Costa junto con la presidenta de la Comisión Europea, Ursula von der Leyen.

fondos europeos-, operadores de Alemania se unieron a una carta conjunta enviada a la Comisión manifestando "su apoyo" firme al proyecto y su deseo de hacer del H2Med la columna vertebral del suministro de hidrógeno renovable para la mayor parte de Europa.

El acuerdo que ahora suma a Alemania al proyecto supone "un logro definitivo a la vocación necesariamente europea con que España dimensionó este hidroduto", sostiene el Ministerio, que recuerda que así lo testimonió la presencia de la presidenta de la Comisión Europea, Ursula Von der Leyen, en la presentación de H2Med en la pasada Cumbre de Alicante, el 9 de diciembre de 2022.

La incorporación de Alemania

subraya dos compromisos expresados siempre por España con la puesta en marcha de este corredor verde de la energía, el primero reforzar la seguridad energética y la autonomía energética de la Unión Europea en un contexto en el que resulta imprescindible que los europeos seamos solidarios para reducir la dependencia energética.

El segundo compromiso es la ambición de Europa en su neutralidad climática, y cumple la voluntad de España de "situarse a la cabeza de la carrera por la transición energética, liderando el desarrollo de las energías renovables, con vocación también de ser un referente en el hidrógeno", en palabras del presidente del Gobierno, Pedro Sánchez.

"El refuerzo a esta dimensión

paneuropea del H2Med sitúa a España a la vanguardia de la transformación modernizadora y, por vez primera en la historia, en posición de poder constituirse en un hub líder de energía verde desde la Península Ibérica hasta el centro y norte de Europa", según el comunicado del Ministerio para la Transición Ecológica y el Reto Demográfico.

La vicepresidenta del Gobierno y ministra de Transición Ecológica y Reto Demográfico, Teresa Ribera, afirmó que "el empleo del hidrógeno renovable puede aportar soluciones importantes, pero también innovación, creación de empleo y cadena de valor industrial en una economía como la española, en el sur de Europa, donde hay mucho que aportar" al resto de la UE.



Pablo Hernández de Cos

Gobernador del Banco de España

«Empresas y trabajadores deben asumir su parte en la pérdida de renta»

► Hernández de Cos entiende que coyunturalmente los pensionistas podrían haber asumido también su parte en el reparto de los daños por la crisis energética

MARÍA JESÚS PÉREZ/DANIEL CABALLERO MADRID

Recién cumplidos los 52 (Madrid, 20/01/71), Pablo Hernández de Cos recibe a ABC en su despacho, en un ambiente en el que se respira cierto aire de modernidad en una institución fundada por

el Rey Carlos III. Al frente de la autoridad monetaria desde mayo de 2018, Hernández de Cos es hoy, mucho más que el gobernador del Banco de España. Doctor en Economía, licenciado en Derecho y curtido en el Banco Central Europeo durante una decena de años, se ha consolidado como una de las voces más respetadas y con mayor predi-

camento del convulso panorama nacional. Y todo gracias a su discurso sosegado, en forma; pero firme y sólido, en contenido. Y todo sin levantar la voz. Así, hace un amplio y convincente repaso del momento económico actual, dentro y fuera de nuestras fronteras. —Hace unos meses el mundo estaba rodeado de incertidumbre y malas ci-

fras económicas, incluso se hablaba de una más que probable recesión. Ahora parece que el riesgo de dicha recesión se aleja. ¿Hay motivos para el optimismo?

—En los últimos meses se han mitigado parcialmente algunos de los shocks de oferta que han afectado negativamente a nuestras economías: los cuellos de botella en las cadenas de suministro globales se han aliviado de manera apreciable y los precios del gas y petróleo se han moderado significativamente desde el verano. Todo ello en un contexto de comportamiento favorable del mercado de trabajo, con un invierno con temperaturas suaves que ha facilitado la acumulación de stocks de gas, en el que algunas familias han podido hacer uso del ahorro acumulado durante la pandemia, y se ha mantenido el apoyo de las políticas económicas. El resultado es que la economía ha mostrado una mayor resiliencia. Pero hay que seguir siendo cauteloso. Las perspectivas siguen mostrando una desaceleración significativa del crecimiento en 2023 respecto al año pasado y la incertidumbre sigue siendo extraordinaria.

—De hecho, España sigue siendo el último país de la UE en recuperar el PIB pre-Covid. ¿Qué se ha hecho mal?

—Los últimos tres años han sido un período muy complejo tanto en Europa como en el resto del mundo. La naturaleza de las perturbaciones ha sido si-

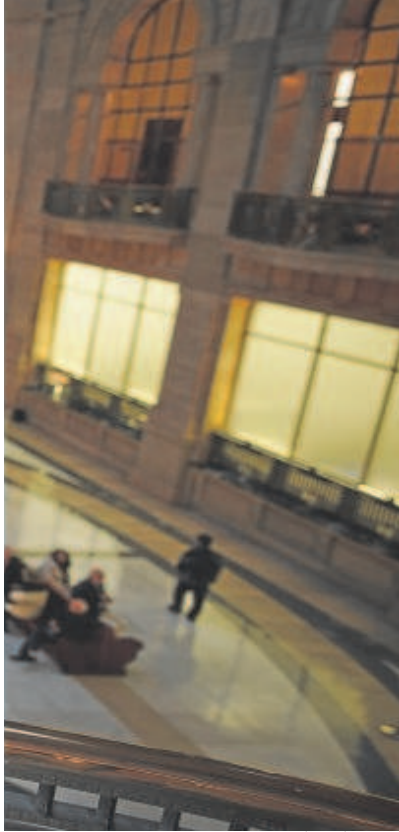

JOSÉ RAMÓN LADRÁ

milar en todas partes (pandemia, crisis energética, cuellos de botella en la producción y el comercio), pero sus efectos han sido muy heterogéneos por países. Algunos de esos factores han afectado comparativamente más a España, otros lo han hecho menos. Pero, probablemente, en nuestro país hayan prevalecido los efectos negativos particularmente acusados de la pandemia, sobre todo debido a nuestra especialización productiva en los sectores más afectados por ella. En particular, en los servicios turísticos, que ahora se están recuperando con vigor.

—Quizás la mejor noticia de estos dos últimos años ha estado en el mercado laboral. Sin embargo, ya da serios signos de freno en la creación de empleo. ¿Debemos preocuparnos?

—La realidad es que el mercado de trabajo en España y en otros países desarrollados está mostrando una resiliencia elevada, sin perjuicio de que quepa esperar una desaceleración en línea con la actividad económica. De hecho, la tasa de paro en el área del euro se encuentra en mínimos históricos. En el caso español, la generalización de los ERTE durante la pandemia o la moderación salarial son factores que parecen haber jugado un papel importante en esta buena evolución, lo que debe ser tenido en cuenta de cara al futuro. No hay que olvidar que, en nuestro país, la reducción del paro sigue siendo, a pesar de la favorable evolución reciente,

un reto de primer orden.

—El mercado laboral se ha comportado mejor durante esta etapa pero con la polémica de los contratos fijos-discontinuos

—La reforma laboral eliminaba algunos tipos de contratación y facilitaba otros, como los fijos-discontinuos. Por lo tanto, era esperable que estos aumentaran su peso, en paralelo a la reducción de la temporalidad que se perseguía y que, de hecho, se ha producido. Lo importante ahora es analizar si esos cambios han aumentado o no los incentivos a la formación y acumulación de experiencia de los trabajadores y, en último término, la productividad y los salarios, o el impacto sobre el empleo. Este análisis requiere tiempo y, para ello, es crucial la disponibilidad de datos.

—¿Hay falta de transparencia en esos datos para saber cuántos de ellos están inactivos en cada periodo?

—He subrayado muchas veces que resulta fundamental que todas las instituciones públicas que producimos datos los pongamos, con la mayor calidad posible y con el suficiente grado de detalle, a disposición de los analistas y la comunidad académica para su uso. Es la única manera de avanzar en el diseño de políticas públicas basadas en evidencias, algo esencial para mejorar su eficacia, su eficiencia y la rendición de cuentas.

—Hablemos de inflación, ¿qué hacer para poder volver al objetivo del 2%?

—La responsabilidad de lograr la estabilidad de precios en el área del euro nos corresponde al Consejo de Gobierno del BCE. Eso explica las decisiones de política monetaria que hemos ido adoptando y ahora hay que mantener el rumbo. Pero es también importante que la política fiscal acompañe, enfocándose en los más vulnerables, evitando un impulso fiscal generalizado que genere una presión adicional sobre la inflación. Y con medidas que no introduzcan distorsiones significativas sobre las señales proporcionadas por los precios, que incentiven la adaptación de la economía al 'shock' energético, y sean temporales, para no generar un incremento adicional de la deuda pública y el déficit público estructural. Pero, más allá de las políticas de demanda, compensar los efectos de la perturbación de oferta que estamos sufriendo exige políticas que incrementen las tasas de crecimiento de la productividad, del empleo y del PIB potencial de la economía. Y son fundamentales políticas comunes europeas que refuercen el mercado único, con mecanismos de financiación conjunta. También creo que es necesario alcanzar un pacto de rentas que permita el reparto entre márgenes empresariales y salarios de la inevitable pérdida de renta que implica el encarecimiento de las materias primas importadas, para evitar una espiral inflacionista.

—Con la inflación a la baja, aunque todavía alta, ¿sigue teniendo sentido ese pacto de rentas?

—Las proyecciones muestran una inflación que seguirá desacelerándose



«Las perspectivas siguen mostrando una fuerte desaceleración del crecimiento en 2023 respecto al año pasado y la incertidumbre sigue siendo extraordinaria»

«La reducción del paro sigue siendo, a pesar de la favorable evolución reciente, un reto de primer orden»

«Tenemos que lograr que este año se produzca una reducción del déficit público estructural»

«Si los fondos europeos se acompañan de las reformas estructurales adecuadas pueden generar un aumento importante de la tasa de crecimiento»

«Será necesario seguir incrementando significativamente los tipos de interés en las próximas reuniones y mantenerlos en ese nivel 'terminal' durante un tiempo»

pero que se mantendrá por encima del objetivo del 2%. En ese contexto, creo que sigue siendo fundamental que, en el marco del diálogo social, se llegue a un acuerdo sobre el reparto de costes entre empresas y trabajadores, de forma que todos asuman una parte de la pérdida de renta real, con compromisos plurianuales explícitos respecto a los incrementos salariales y la evolución de los márgenes. Un acuerdo que debe ser de carácter general pero que debería permitir diferenciar según los distintos sectores y agentes afectados, así como evitar fórmulas de indexación automática a la inflación pasada, y reforzarse evitando también el uso generalizado de cláusulas de indexación automáticas en el gasto público.

—¿Y aplicarlo a pensionistas y funcionarios?

—A los funcionarios ya se les ha aplicado un incremento salarial por debajo de la inflación. En el caso de los pensionistas, creo que, coyunturalmente, con el objetivo de reforzar ese compromiso con la estabilidad se les podría haber incorporado al reparto de la pérdida de renta nacional inevitable derivada del incremento de los precios de la energía importada. Con la excepción,

obviamente, de los más vulnerables. Esta respuesta coyuntural resultaría independiente de la decisión estructural que ha adoptado el Parlamento respecto a la decisión de volver a indiciar las pensiones con la inflación.

—¿Cómo afectará al sistema ligar las pensiones al IPC y eliminar el factor de sostenibilidad?

—Lo importante es explicar que las tendencias demográficas que se esperan en los próximos años generarán una presión sobre el gasto público, en pensiones en particular. Se estima que la decisión de revalorizar las pensiones en función de la inflación y la derogación del factor de sostenibilidad de la reforma de 2013 implican un aumento del gasto en pensiones como porcentaje del PIB de entre 3,2 pp y 3,5 pp de PIB entre 2019 y 2050. Por eso es necesario adoptar medidas compensatorias. El incremento de las cotizaciones sociales asociado al nuevo mecanismo de equidad intergeneracional y los nuevos incentivos al aumento de la edad de jubilación, entre otras medidas ya aprobadas, tienen precisamente ese objetivo. Pero nuestro análisis sugiere que las medidas ya aprobadas no son suficientes. Por eso resulta crucial que la segunda fase de la reforma, actualmente en discusión, sirva para terminar de cubrir el desfase todavía existente y garantizar así la sostenibilidad financiera del sistema en el largo plazo.

—Sobre esa segunda parte de la reforma, con el destope de bases máximas de cotización y la ampliación del cómputo de años cotizados, el Gobierno dice que tendrá impacto neutro en las nuevas pensiones. El Banco de España ha avisado de lo contrario...

—El aumento del número de años que sirve de base para el cálculo de la pensión aumentaría la contributividad del sistema, es decir, la relación entre lo que se aporta y se recibe. En cuanto a sus efectos, un documento reciente realizado por nuestros economistas analiza el impacto potencial de un incremento de 25 a 35 años. Y muestra que esa extensión produciría una reducción de la pensión inicial media. Pero si se simultanea la ampliación a 35 años con el descarte de los años más desfavorables, se suavizaría esa caída y reduciría la heterogeneidad de las pensiones entre individuos. Por ejemplo, tomar los 29 años más favorables dentro de los 35 años previos a la jubilación arrojaría una pensión media similar a la resultante de tomar en cuenta los 25 años anteriores a la jubilación y se produciría, en promedio, un incremento de la prestación inicial de las pensiones más bajas. Evidentemente, combinaciones distintas del periodo de cálculo de la base reguladora y el descarte de los años de cotización más desfavorables, como parece estar manejando el Gobierno, arrojarían impactos diferentes.

—¿Qué impacto tendrá en el sistema la subida de la bases máximas?

—La clave es la relación entre base máxima y pensión



▶▶ máxima. Un incremento de bases máximas que se acompañe de un incremento equivalente de las pensiones máximas mantendría la contributividad del sistema, pero mejoraría escasamente su equilibrio financiero en el medio plazo. Para que se produzca una mejora de este equilibrio financiero se requiere que el incremento de la base máxima sea superior a la de la pensión máxima, lo que, evidentemente, genera una tasa de sustitución de las pensiones más baja para los colectivos afectados y menor contributividad del sistema.

—¿A qué nos enfrentamos si no se atajan déficit y deuda públicos?

—España cuenta con unas ratios de deuda y déficit público estructural sobre PIB elevadas. Esto constituye una considerable fuente de vulnerabilidad y supone unos menores márgenes de actuación fiscal ante posibles perturbaciones adversas. Se hace necesario, por tanto, un programa de consolidación fiscal de medio plazo que detalle cómo se van a reducir gradualmente estos desequilibrios. Y este proceso debe iniciarse ya en 2023. Es decir, tenemos que lograr que este año se produzca una reducción del déficit público estructural. Esto es particularmente relevante en el contexto actual de endurecimiento de la política monetaria. Sobre todo, teniendo en cuenta que un uso adecuado de los fondos Next Generation puede hacer compatible iniciar ya este proceso con mantener un impacto agregado positivo de la política fiscal sobre el crecimiento económico.

—Siempre y cuando se usen bien los fondos europeos...

—En efecto, si los fondos europeos sirven para financiar proyectos con una elevada complementariedad entre inversión pública y privada y, muy importante, si se acompañan de las reformas estructurales adecuadas, pueden generar un aumento significativo de la tasa de crecimiento potencial. Estas reformas y el uso de los fondos deben facilitar, en particular, la reasignación de recursos entre sectores y empresas que exige la adaptación a la perturbación energética. Sin olvidar que su éxito puede servir para reforzar la percepción en Europa sobre de la conveniencia y necesidad de continuar profundizando en el avance del proyecto común, por ejemplo, con la creación de un mecanismo de estabilización fiscal permanente, que necesita el área del euro.

—En una etapa de prudencia como la actual, ¿qué hacer con los dividendos de la banca?

—Es necesario que las entidades utilicen el incremento de los beneficios que se está produciendo en el corto plazo para aumentar, y no solo mantener, su capacidad de resistencia. Y esto exige en este momento políticas prudentes de reparto de dividendos y de provisiones.



Hernández de Cos, en un momento de la entrevista con ABC // JOSÉ RAMÓN LADRA

«Es necesario seguir subiendo los tipos y mantenerlos en el nivel 'terminal' un tiempo»

D. CABALLERO/M. J. PÉREZ
MADRID

El gobernador, firme partidario de la necesidad de diseñar un plan de consolidación fiscal que ha de ejecutarse ya para meter en cintura las finanzas públicas, augura que los tipos de interés van a seguir subiendo significativamente en las próximas reuniones.

—La última reunión del BCE resolvió subir los tipos de interés medio punto más. ¿Dónde está el techo para dejar de aumentarlos, o una horquilla?

—Los tipos de interés subirán hasta situarse en niveles que nos permitan asegurar que la inflación vuelva a situarse en el objetivo del 2% en el medio plazo. ¿Cuál es este nivel? La incertidumbre actual es tan elevada que realmente no es posible dar una orientación precisa. Pero, con la información que tenemos en este momento, para lograr ese objetivo, creemos que será necesario seguir incrementando significativamente los tipos de interés en las próximas reuniones y que, una vez alcanzado, tendra-

mos que mantener ese nivel 'terminal' durante un tiempo. El mensaje más importante es que todavía no hemos llegado al final.

—¿Hay amenaza de impagos en la banca?

—Es evidente que la subida de los tipos de interés está aumentando los costes de financiación de los hogares y las empresas, y junto a la desaceleración de sus ingresos y la caída de sus rentas reales por la inflación, se está reduciendo su capacidad de pago. Ahora bien, la magnitud del impacto dependerá de la profundidad de la desaceleración económica, de la persistencia de la inflación y de cuánto sea necesario endurecer la política monetaria, entre otros factores. Desde la perspectiva de la estabilidad financiera, el mensaje relevante es que las pruebas de resistencia que hacemos regularmente nos muestran que la solvencia agregada del sector bancario se mantendría en niveles adecuados incluso en escenarios adversos, si bien con heterogeneidad entre entida-

des. No olvidemos que esta capacidad de resistencia se debe en buena medida a la implementación de las reformas regulatorias a escala global y, en el caso español, a la reestructuración de la última década.

—¿No sería lógico que la banca volviera a remunerar los depósitos?

—Estamos observando que la remuneración de los depósitos apenas se ha incrementado y que la traslación de los incrementos de los tipos de mercado monetario a los costes de la deuda de hogares y empresas está siendo más lenta que en episodios de subidas previos. Lo primero estaría vinculado al hecho de que partíamos inicialmente de tipos negativos que, en gran medida, no se habían trasladado a los depósitos, así como a la amplia liquidez y elevadas ratios de depósitos sobre crédito del sistema bancario. Pero esperamos traslaciones progresivamente mayores tanto en los costes de los créditos como en depósitos. Mientras tanto, los ahorradores ya están utilizando instrumentos alternativos para mejorar la rentabilidad de sus ahorros.

—De la política monetaria a la fiscal. Tenemos ahora tres nuevos impuestos. A las grandes fortunas, a la banca, y a las energéticas, ¿qué impacto tienen para España?

—No disponemos aún de una evaluación de su impacto. En todo caso, lo que me gustaría subrayar sobre el sistema tributario es que creo que hay un amplio consenso sobre la necesidad de una revisión integral del mismo para mejorar su capacidad recaudatoria y su eficiencia. Acompañada también de una revisión integral del gasto público. Estas revisiones son parte fundamental del proceso de consolidación fiscal al que antes me refería. La comparación con el resto de los países de nuestro entorno puede servir de guía. Y esta comparación muestra que España recauda en promedio menos que otros países. Cuando analizamos por qué recaudamos menos, no es tanto por tipos marginales inferiores sino por el efecto de las deducciones, bonificaciones, etc., que acaban provocando que los tipos medios efectivos sean más bajos. Y, en términos de composición, España recauda menos, fundamentalmente, en la imposición sobre el consumo y en la imposición medioambiental. Este diagnóstico puede ser un buen punto de partida para la reforma. Incorporando, por supuesto, los criterios redistributivos que se consideren adecuados. Y, por último, es muy importante tener en cuenta que, dado el alto grado de integración internacional de nuestra economía, la capacidad recaudatoria de algunas figuras tributarias se ve muy condicionada por el grado de coordinación fiscal a escala internacional. Por eso son tan importantes los acuerdos de tributación internacional alcanzados en la OCDE/G-20 y en la UE en el caso de la imposición societaria y de la tributación de actividades digitales. Es la única manera de evitar que la introducción de ciertos impuestos genere desventajas competitivas que acaben afectando negativamente al crecimiento y a la recaudación.

INDUSTRIA | TENSIÓN DE LOS SINDICATOS CON LA PATRONAL

Fran M. Galbarro CÁDIZ

La noche del miércoles 24 de noviembre de 2021, los sindicatos y la patronal del metal ponían fin a la mayor movilización laboral vivida en la provincia en los últimos años. La firma del acuerdo mejoraba las condiciones de los trabajadores y rubricaban la paz social en la Bahía de Cádiz... al menos, hasta finales de 2023. Ahora, un año y dos meses después, la tregua parece llegar a su fin.

Los primeros empresarios empiezan a bajarse del acuerdo y la patronal ha solicitado una revisión de las condiciones. Según plantearon a los sindicatos a finales de noviembre, algunos asociados no tienen liquidez para abonar los aumentos de sueldo pactados tras la huelga. Es la eterna amenaza: advierten de que puede haber incumplimientos en el pago, ERE, ERTE y posibles cierres. Unas 60 empresas ya se habrían descolgado del convenio, acordando recortes con delegados y trabajadores.

El acuerdo contemplaba vincular los salarios al IPC lo que ha permitido consolidar subidas de sueldo de más del 10% en dos años en los que el IPC creció un 12,2%. Los trabajadores podrán blindarse ante el aumento de precios y los empresarios, que lamentan tener que abonar "unos 1.800 euros más de media por trabajador", dicen no poder más. Su propuesta se basa en una ampliación del convenio, que caduca el 31 de diciembre de este año, para flexibilizar el pago y acabar con la vinculación al IPC. Eso, dicen, beneficiaría a todas las partes y limitaría el impacto de la inflación en las empresas más afectadas. Los sindicatos han rechazado esta posibilidad y, tras más de un año de tregua, han recordado su capacidad de despliegue en las calles.

CIFRAS

Para entender qué piden los empresarios, hay que recordar las condiciones del acuerdo firmado con la mediación de la Junta de Andalucía. El convenio actual tiene una vigencia de tres años, desde el 1 de enero de 2021 hasta el 31 de diciembre de 2023. En primer lugar, los trabajadores consiguieron un aumento del 2% anual, que hasta ahora se ha respetado.

La queja de la patronal hace referencia a las subidas vinculadas al IPC. "Es inasumible", dice José Muñoz, secretario general de la Federación de Empresas del Metal de Cádiz (Femca). Según exponen, la evolución de los precios les ha pillado por sorpresa "no contábamos con la guerra de Ucrania", aunque el miedo a la inflación, ya en alza entonces, por la crisis de suministros, estuvo muy presente en la negociación. De hecho, este mecanismo fue el último fleco en acordarse tras 52 horas de reuniones.

El documento final estipuló que, si el IPC anual supera el 2%, las tablas salariales se actualizarían con el 80% de la diferencia entre el IPC y el 2% fijo. Por eso

El conflicto del metal en Cádiz agota su tregua

- Los primeros empresarios se bajan del acuerdo y la patronal solicita una revisión de las condiciones
- El convenio actual vence el 31 de diciembre de este año



Trabajadores del sector naval hacen cola para entrar en el astillero, en una imagen de archivo.

LOURDES DE VICENTE

10

Por ciento. Es el incremento salarial pactado para los dos últimos años, marcados por la inflación

los incrementos salariales correspondientes al 2021 no fueron de un 2%, sino de un 5,6% (suma del 2% fijo y del 3,6% en una subida del IPC del 6,7%) y los de 2022, que se firmarán en las próximas semanas, serán un 4,96% (suma del 2% fijo que muchas empresas ya han abonado y el 2,96 en una subida del IPC anual del 5,7%, que se abonaría este año). Las empresas plantearon a los sindicatos renunciar a los atrasos generados por los aumentos relacionados con el IPC en 2022 -2,96%- y el que se generará en 2023. A cambio, ofrecen ampliar la vigencia del convenio dos años más, pero con una subida anual fija del 3%. Es decir, perdonar a

las empresas los atrasos a cambio de aumentos fijos de un punto más entre 2023, 2024 y 2025.

"Como buena patronal, su obligación es llorar siempre. Pero el convenio está para cumplirlo y no tenemos ninguna excusa para negociar una bajada de salarios", resalta Antonio Montoro, secretario general de Industria de UGT Cádiz, quien insta a los empresarios a plantear estas cuestiones "en la mesa de negociación" y no a través de la prensa. Los sindicatos quieren negociar para el nuevo convenio "derechos perdidos" en los últimos años, en los que se congelaron antigüedades y se renunció a complementos salariales por trabajos peligrosos, tóxicos o penosos. Si el 31 de diciembre no hay acuerdo, el convenio tiene una prórroga automática de dos años.

RECORTES

"Les ofrecemos ser colaboradores para que las empresas sigan abiertas", lamenta Muñoz desde la patronal, quien asegura los gastos

59

Empresas. Se han descolgado del convenio, según las cifras facilitadas por la patronal

generados son "totalmente inasumibles" para las empresas y advierte de un "número ingente de descuelgues", un mecanismo que permite rebajar las exigencias del convenio del sector: 29 empresas han llegado a acuerdos con sus delegados; y 30 sin representación sindical directamente con los trabajadores. Pero, ¿qué compañías se han bajado del convenio? ¿Conforman una mayoría de las empresas del sector? ¿Qué condiciones consideran inasumibles?

Todas las partes coinciden en que quien peor lo está pasando son las pequeñas empresas y talleres: fontanería, cerrajería, chapa y pintura, automoción... Pero también hay compañías auxiliares

"importantes" del sector naval. "Se han descolgado sólo en el apartado de horas extraordinarias para abaratarlas", advierte el secretario general de Industria de CCOO, Juan Linares. "¿Qué sentido tiene eso? ¿Van a abordar la producción cargando a los trabajadores de horas extra? Navantia, como empresa pública, no puede ser ajena a lo que sucede en el convenio del metal y debería revisar lo que contrata para evitar la competencia desleal", añade Linares, quien recuerda que "tal y como está estructurada Navantia, hoy es imposible hacer barcos sin las empresas auxiliares". UGT reconoce que "hay empresas que están mal", pero "no por el convenio". "Estarán mal porque otras se han llevado su carga de trabajo, pero esa es la vida de estas empresas en la Bahía de Cádiz. Los que llevamos desde los 19 años sabemos que es nuestro día a día, pero el culpable nunca es el convenio", apunta Montoro, quien recuerda que "desde 2007 los convenios fueron a la baja" sin que se frenase el cierre de empresas.

Además, lamenta que los descuelgues no se hayan abordado en la última reforma laboral. El mecanismo permite a los representantes de los trabajadores de cada compañía acordar "medidas de urgencia" por debajo del convenio cuando la empresa presenta dificultades. Sólo tienen que notificar a la Comisión Paritaria, sin que ésta pueda frenar esta decisión. "La empresa que tenga problemas que lo diga y ponga los documentos encima de la mesa: no estamos aquí para cerrar empresas, estamos para mantener los puestos de trabajos, pero que no generalicen", añade Montoro.

NEGOCIACIÓN

La patronal asegura que "bastantes empresas asociadas" están "en la UCI". "Haciendo cuentas, solicitando pólizas de crédito para poder pagar, negociando con empresas tractoras o proveedores... y valorando con sus asesores descuelgues del convenio", apunta el secretario general de Femca.

La mayoría de las compañías "vamos a pagar sí o sí esos atrasos", pero solicitan "hacer una reflexión. Queremos que las empresas de la provincia de Cádiz se mantengan vivas para que cuando venga la carga de trabajo no tengamos que tirar de empresas de otros sitios", añade el portavoz de la patronal, aunque asegura que, de momento, no se ha producido ningún ERE, ERTE ni cierre destacable. El cálculo con la actualización de las tablas ya está en manos de sindicatos y la patronal y la próxima semana se les convocará para firmarlos.

"El convenio terminará el 31 de diciembre 2023 y todo va a depender de la capacidad negociadora que no tuvo la patronal en la última ocasión, cuando demoró, demoró y demoró y pasó lo que pasó. La mesa de negociación está abierta, pero hay que empezar a negociar.

La sanidad pública, el orgullo de país en peligro

La sanidad pública española ha sido motivo de orgullo durante los últimos 40 años. Tres hitos jalonan el largo proceso. El primero fue la Constitución, que en su artículo 43 hace responsables a los poderes públicos de organizar y tutelar la salud pública a través de las medidas preventivas, las prestaciones y los servicios necesarios. El segundo fue el inicio del largo, complejo y tedioso proceso de transferencias de las competencias sanitarias a las comunidades autónomas atendiendo al principio de descentralización territorial. El tercero fue la aprobación de la Ley General de Sanidad en 1986, con el asesinado Ernest Lluch como ministro, por la que se regulaba el mandato constitucional mediante dos principios básicos: la universalidad de la Sanidad –la cobertura que se presta a cualquier persona con independencia de sus ingresos, raza, edad, sexo, nivel de ingresos o condiciones de cualquier tipo– y el cambio de financiación a cargo de los Presupuestos Generales del Estado en vez de hacerlo a través de las cuotas de empleados y empresarios.

ALTIBAJOS, TENSIONES... PERO EMBLEMA DE PAÍS

Desde entonces, el modelo aun con altibajos y siempre sometido a tensiones, ha sido parte del relato de la modernización del país. Junto a la Educación pública, era la demostración palmaria de un cambio de era, el testigo de la entrada de España en otra dimensión. La prueba del nueve de la modernidad de la administración. Los ciudadanos la hicieron suya. Pero hoy la sanidad pública está en llamas. Los conflictos, huelgas y protestas afectan a casi todas las comunidades autónomas. Las carencias crecen, no hay personal suficiente y faltan medios. Se acumulan retrasos en la asistencia y la que se presta es de

La calidad se sustenta en los profesionales, su formación y en las infraestructuras vitales

menor calidad. Hasta hace unos años –Estudio sobre el cuidado de la Salud de Noticias Bloomberg– España era el país europeo mejor puntuado y el quinto del mundo en eficiencia, esperanza de vida y costes.

Hoy España sigue en casi todas las clasificaciones entre los diez primeros pero bajando puestos. Y sobre todo, la opinión de los españoles cae en picado: según el Barómetro sanitario del ministerio de Sanidad, entre enero y diciembre de 2022 la valoración del sistema sanitario cayó 12,5 puntos. En una encuesta practicada por Redacción Médica entre



Una de las múltiples marchas en contra de la situación que vive la sanidad pública en las calles de Sevilla.

JOSE ANGEL GARCIA

- La degradación del sistema público golpea al gran símbolo de la España moderna, patrimonio de todos
- Las protestas se extienden ya por toda España ante un modelo amenazado en todas las comunidades

1.200 expertos el 76% la suspende o la aprueba por los pelos. Y en el barómetro de 40Db solo uno de cada tres españoles valora positivamente el funcionamiento de la sanidad. La opinión va en general a la baja aunque varía por territorios. Las grietas son importantes. Navarra suele salir en cabeza y Canarias a la cola, lo cual también habla de la inequidad actual del sistema.

APORTA MÁS A LA ECONOMÍA DE LO QUE RECIBE

Un sistema sanitario público que funciona contribuye más a la economía que los recursos que requiere. Lo acreditan en sus investigaciones dos expertos internacionales, Bloom y Canning, de la Universidad de Harvard: una población con buena salud aporta al crecimiento económico entre el 0,3% y el 0,5% del PIB cada año. Rafael Bengoa, otras de las autoridades más reconocidas mundialmente, sostiene que “la crisis económica en España nos ha hecho olvidar que la creación de un sistema de salud universal como el nuestro ha aportado bastante más a la economía que lo que ha costado y que, por lo tanto, es contradictorio no protegerla como un activo más”. El sistema público de salud genera



Protestas en las calles de la capital onubense en contra del medicamentazo en el año 1998.

ESPINOLA



ANTONIO HERNÁNDEZ RODICIO

@AHRodicio

BREVERÍAS

1 VOX, EL RUIDO Y LAS NUECES

El primer objetivo de Vox en Castilla y León no era reducir el número de abortos, básicamente porque no pueden no porque no sea un objetivo nuclear de la formación ultraderechista. Pero en este lance tampoco pretendían que el protocolo



de la polémica -atención psicológica, la posibilidad de escuchar el latido del feto o una ecografía 4D del feto- fuera una alternativa "voluntaria" que hiciera recapacitar a quien ha decidido abortar. Vox lo que quería era el ruido, no las nueces. Y lo ha logrado: ha colocado al PP al límite, lo ha tensionado, ha provocado diferencias entre Feijóo y el presidente Mañueco, le ha roto el discurso y la iniciativa y ha vuelto a incendiario todo, como hizo, con el mismo éxito en el Congreso de los Diputados hace un mes. Es la cizaña, que crece aun como aliada ocasional de Pedro Sánchez. Así están actuando los extremistas en todo el mundo. Es la hoja de ruta de los apóstoles del trumpismo. El PP lo va a tener muy difícil si depende de Vox para obtener presidencias autonómicas y ayuntamientos. Y casi imposible para gobernar España. Estamos solo en los entremeses.

2 BRUSELAS, COMO EL PRIMO DE ZUMOSOL

Una de las estrategias habituales del PP para elevar el ruido y



extender las crisis nacionales cuando algo que hace el gobierno no le gusta es recurrir a Europa. Deben pensar que la UE, como si fuera el primo de Zumosol, le va a pegar un tirón de orejas a Sánchez y lo va a poner en su sitio. La Eurocámara o las instituciones europeas son obviamente un último recurso para asuntos de su incumbencia y competencia. Pero utilizarlas como última instancia de la bronca nacional tratando de acoger al presidente del gobierno es una mala idea por el deterioro gratuito que ocasiona a la imagen de país y por su esterilidad. Lo hizo Aznar llamando "pedigüeño" a Felipe González cuando trataba de conseguir más fondos de cohesión. Casado siguió el camino y ahora Feijóo, que hace poco cargó en Bruselas contra la vicepresidenta Calviño por sus previsiones económicas y una supuesta gestión partidista de los fondos europeos o por el modelo de renovación del CGPJ. Ahora el PP ha forzado que el

Parlamento europeo debata las reformas legales y lo que llaman "la protección del Estado de derecho frente a la impunidad en España" abriendo la idea de crisis institucional y de país bananero donde por lo visto reina la impunidad legal e institucional. Desde luego no les falta razón en lo de la crisis institucional, que en una parte muy importante es responsabilidad de los propios populares. Y ahí seguimos, Europa como solución y como extensión de ring de la Carreira de San Jerónimo.

3 CARMENA SUENA



La ex alcaldesa de Madrid, Manuela Carmena, estrena podcast: suena Carmena y lo hace a los 78 años y tras haber superado un cáncer. En sus declaraciones presentando el audio no deja titere con cabeza. Al PP le atiza por su intento de controlar y manipular la justicia, incluyendo el episodio del requerimiento al TC para frenar un debate parlamentario. Al PSOE le recrimina la reforma de los delitos de sedición y malversación: "No puedes cambiar el Código Penal sin hacer antes una evaluación, exclusivamente por razones políticas, pero nos hemos acostumbrado a eso, a que una manera de hacer política es modificar leyes con criterios exclusivos de partido". Y a sus ex aliados de Podemos les da fuerte y flojo por la ley del sí es sí, exculpando a los jueces de rebajar condenas: "Si hay una ley posterior que favorece al condenado hay que aplicarla. Eso es incuestionable. Si produce un efecto que no querías, se modifica. Pero aquí ha habido una actitud de soberbia infantil y no se puede tocar (...) si el objetivo de la ley era endurecer las penas tienes que rectificarlo porque te ha salido mal". Está en forma la ex jueza y ex alcaldesa, a la que los ex suyos le están sacando la piel a tiras manipulando sus declaraciones al decir que Carmena está en contra de la ley, aunque lo que critica es lo mal que lo han hecho desde el Ministerio de Igualdad.

más de un millón de empleos entre directos e indirectos, los programas de prevención ahorran cientos de millones de pérdidas diarias al sistema productivo, las inversiones en infraestructuras producen actividades económicas añadidas permanentemente, la investigación crea futuro y, sobre todo, un sistema sanitario público que funciona haciendo un país más justo, equitativo, igualitario, digno y orgulloso de sí mismo.

LA CONTRARREFORMA DE 2012, DE AQUELLOS POLVOS...

En 2012 la sanidad pública recibió un hachazo en forma de decreto en plena crisis económica, cuando el Estado estaba más acuciado pero los ciudadanos también. En ese momento lo público puede servir de blindaje social o lo contrario, puede priorizar la

protección de las cuentas públicas frente al derecho asistencial. El gobierno de Rajoy hizo lo segundo. Las medidas urgentes para garantizar la sostenibilidad del sistema rebajó la idea de universalidad: 870.000 personas perdieron sus tarjetas sanitarias, muchos de ellos inmigrantes sin papeles y otros colectivos vulnerables. Se introdujo el medicamento -se excluyeron 456 fármacos de la financiación pública, que además terminaron encareciéndose conforme dejaban de financiarse- y el copago hospitalario; se achicó la cartera de prestaciones gratuitas, se redujeron plantillas y se recortaron salarios y derechos.

Un sistema sanitario como el nuestro es como un superpetrolero: vira muy lentamente. Hoy percibimos con claridad los efectos de aquellas medidas unidas a

los recortes progresivos en el sistema. Y en algunas comunidades se ven claramente las perversas consecuencias de una apuesta, a veces declarada y otras soterrada, a favor de la sanidad privada. Las decisiones políticas tienen consecuencias, aunque sus efectos más demoledores se vean a medio-largo plazo. El superpetrolero ha virado definitivamente. Tardará mucho tiempo en retomar el rumbo. La calidad solo se garantizará con el número adecuado de profesionales, con la formación que requiere la complejidad de la asistencia pública y con los recursos imprescindibles. Es inversión y voluntad política. Cuanto antes se empiece a detener el deterioro progresivo del sistema público, mejor para todos. Está cayendo uno de los tótems de la España moderna. Patrimonio de todos.