



CONFEDERACIÓN DE  
EMPRESARIOS  
DE SEVILLA

# **RESUMEN DE PRENSA**

**27 de Febrero de 2023**

# ÍNDICE

#	Fecha	Medio	Titular	Tipo
---	-------	-------	---------	------

## ASOCIADOS CES

1	27/02/2023	ABC Sevilla 46-47	Andalucía agota los cartuchos para minimizar el daño de la PAC	Escrita
2	27/02/2023	Diario de Sevilla 6-7	El colapso por las obras en Nervión y Las Razas debe acabar antes de 2024	Escrita
3	27/02/2023	Diario de Sevilla 21	Vinos y Licores de la de Sevilla	Escrita
4	27/02/2023	Diario de Sevilla 2	Diez Leopard españoles para Ucrania	Escrita
5	26/02/2023	ABC Sevilla 30-31	Andalucía atesora 17 de los 30 minerales críticos que quiere la UE	Escrita
6	26/02/2023	ABC Sevilla 26	El fraude eléctrico vinculado a marihuana crece un 30 por ciento	Escrita
7	26/02/2023	Diario de Sevilla 20	Una cuarta parte del fraude eléctrico se debe a plantaciones de marihuana	Escrita
8	26/02/2023	Diario de Sevilla 2	Rafael Sánchez Durán Ángeles Muñoz Pilar Llop Daniel Franca	Escrita
9	26/02/2023	Diario de Sevilla 38	Orgullo andaluz, orgullo de empresa	Escrita
10	26/02/2023	Diario de Sevilla 15	Premio al proyecto Cartuja Qnat, un modelo urbano	Escrita
11	25/02/2023	ABC Sevilla 14	El Ayuntamiento vuelve a imponer la ley seca en la Madrugada	Escrita
12	25/02/2023	Diario de Sevilla 18	El Ayuntamiento flexibiliza la ley seca para la Madrugada	Escrita
13	25/02/2023	ABC Sevilla 49	El Observatorio Económico de Andalucía no prevé recesión en 2023	Escrita
14	25/02/2023	Diario de Sevilla 40	Los fondos europeos y el turismo sostendrán el crecimiento andaluz en 2023	Escrita
15	25/02/2023	ABC Sevilla 52	Endesa ganó un 77% más, hasta 2.541 millones, y sube el dividendo a 1,58 eu...	Escrita
16	25/02/2023	Diario de Sevilla 39	Endesa dispara su beneficio hasta los 2.541 millones, un 77,1% más	Escrita
17	25/02/2023	Diario de Sevilla 39	Bogas advierte de que el impuesto a las energéticas afecta a la inversión en renovables	Escrita

## ACTUALIDAD ECONÓMICA DE SEVILLA

18	27/02/2023	ABC Sevilla 24-25	La Junta gestiona el mayor restaurante de Andalucía	Escrita
19	27/02/2023	ABC Sevilla 26	Entre el sí es sí y la «privatización» de la sanidad	Escrita
20	27/02/2023	ABC Sevilla 25	Educación trabaja ya en reducir el papeleo de los docentes	Escrita
21	27/02/2023	Diario de Sevilla 25	El PP de Feijóo espera gobernar en 30 capitales tras las elecciones de mayo	Escrita
22	26/02/2023	ABC Sevilla 38-39	El PP aspira el 28-M a triplicar las once capitales que gobierna	Escrita
23	27/02/2023	Diario de Sevilla 24	Los andaluces de Cataluña y Valencia celebran el 28-F	Escrita
24	27/02/2023	Diario de Sevilla 12	Sevilla acude a Chicago con datos que avalan el vuelo directo con Estados Unidos	Escrita
25	26/02/2023	ABC Sevilla 16-17	Sevilla supera a Barcelona en número de plazas cinco estrellas por habitante	Escrita
26	26/02/2023	Diario de Sevilla 6-7	El hotel de lujo de la Gavidía asume la reurbanización de la plaza del Duque	Escrita
27	26/02/2023	Diario de Sevilla 31	Sierra Sur reactivación	Escrita
28	26/02/2023	Diario de Sevilla 2	Los Grammy, un escaparate mundial para Sevilla	Escrita
29	25/02/2023	ABC Sevilla 12-13	Dos Hermanas espera un puente que amplíe la línea 1 en metrobús	Escrita

30	25/02/2023	ABC Sevilla 28	La Junta pide transparencia para evitar agravios territoriales	Escrita
31	25/02/2023	ABC Sevilla 50	«La construcción se industrializa por la falta de yeseros, soladores o alicatadores»	Escrita
32	25/02/2023	ABC Sevilla 15	Focus ofrece en la subasta de Abengoa 2,5 millones por el San Pedro Peniten...	Escrita
33	25/02/2023	ABC Sevilla 14	Fin de las obras del Paseo de Torneo antes de abril	Escrita
34	25/02/2023	Diario de Sevilla 7	Torneo estrena plaza, pérgola de sombra y 300 metros de paseo	Escrita
35	25/02/2023	ABC Sevilla 17	Acuerdo para modernizar este año 21 cuarteles de la provincia	Escrita
36	25/02/2023	ABC Sevilla 49	El grupo británico Cox Energy presta 2,5 millones a Abengoa para pagar las ...	Escrita
37	25/02/2023	ABC Sevilla 24	La empresa sevillana Grupo R Queraltó, finalista nacional del Premio Pyme d...	Escrita
38	25/02/2023	Diario de Sevilla 41	Adjudican a Tier1 el equipamiento de 43 puntos Vuela en Huelva, Cádiz y Sev...	Escrita
39	25/02/2023	Diario de Sevilla 21	Constantina recibe 3,4 millones con los planes Supera, Contigo y Actúa para...	Escrita
40	25/02/2023	Diario de Sevilla 26	La Junta pide la suspensión cautelar del impuesto a las grandes fortunas	Escrita
41	25/02/2023	Diario de Sevilla 16	Logroño, Córdoba y Écija para celebrar el Santo Entierro Grande	Escrita
42	25/02/2023	Diario de Sevilla 12	Sanz construirá 19 bulevares en zonas descuidadas con juegos infantiles	Escrita

### MÁS NOTICIAS EMPRESARIALES

43	26/02/2023	ABC Sevilla 62-63	La guerra pasa factura: precios altos, rentas a la baja y parón económico	Escrita
44	26/02/2023	ABC Sevilla 63	El acorazado Hohlmeir y los trileros de La Moncloa	Escrita
45	25/02/2023	ABC Sevilla 46-47	El alza de las pensiones disparó un 21% las jubilaciones anticipadas	Escrita
46	25/02/2023	ABC Sevilla 48	El Parlamento Europeo alertará a Bruselas de la rebaja de la malversación en España	Escrita
47	25/02/2023	ABC Sevilla 33	La magistrada autoriza que la CNMC ayude a analizar adjudicaciones bajo sospecha	Escrita
48	25/02/2023	ABC Sevilla 4	LA CORRUPCIÓN SIGUE AHÍ	Escrita

**ASOCIADOS CES**

## PLAN ESTRATÉGICO 2023-27

# Andalucía agota los cartuchos para minimizar el daño de la PAC

- ▶ Frente común de todas las organizaciones y cooperativas con la Consejería en las alegaciones al Pepac
- ▶ Reclaman modificaciones relacionadas con el agricultor activo, los eco-regímenes y las regiones

N.ORTIZ  
SEVILLA

El próximo miércoles, 1 de marzo, comienza el plazo para presentar la Solicitud Única de la PAC 2023. El primer año del nuevo periodo (2023-27), que llega cargado de incertidumbre para el campo: se estima que las pérdidas en estos cuatro años serán de 500 millones de euros para los agricultores andaluces, y aún hay mucha confusión por cómo se llevarán a cabo algunos de los cambios exigidos en el Plan Estratégico de la PAC (Pepac).

No obstante, el sector agrario de Andalucía no se rinde, y apura los últimos intentos para minimizar el daño que le puede causar la nueva PAC. Por ello, organizaciones agrarias y Cooperativas Agro-alimentarias han firmado una alianza con la Consejería de Agricultura para presentar alegaciones conjuntas al Pepac.

Un acuerdo que la consejera de Agricultura, Carmen Crespo, ha calificado de «histórico» y que desde Asaja Sevilla consideran «fundamental». «La unidad de todas las organizaciones y cooperativas demuestran lo lesiva que es la PAC y lo necesario que es corregir ciertas cosas», insiste Eduardo Martín, secretario general de Asaja Sevilla.

Las alegaciones al Pepac, que pueden hacerse una vez al año, son uno de los mecanismos que se contemplan para «engrasar» el funcionamiento de la nueva PAC y, por ello, el campo andaluz espera que el Ministerio tenga en cuenta sus reivindicaciones y sirva para modificar los aspectos más lesivos para el sector. No obstante, se asume que las modificaciones, que se presentarán en Bruselas tras unificar las de todas las comunidades autónomas, no se harán efectivas hasta la campaña

que viene, excepto las que sean de menor calado y si puedan instaurarse sobre la marcha.

### Agricultor activo

Una de las primeras reivindicaciones de Andalucía es que se considere automáticamente agricultor activo a aquellos que estén certificados en sistemas de producción sostenible, como la producción integrada o la producción ecológica.

Se trata, explica el coordinador de los servicios técnicos de Asaja Sevilla, Antonio Caro, de una «repesca» para aquellos que si eran solicitantes en la anterior PAC y que ahora dejan fuera las dos condiciones establecidas en el Pepac: estar dado de alta en la Seguridad Social Agraria, o que al menos el 25% de sus ingresos totales procedan de la actividad agraria.

«Dichos requisitos pueden resultar confusos, y difíciles de cumplir en algunos casos, como las sociedades o las comunidad de bienes, por lo que este añadido arreglaría lo que es un quebradero de cabeza para muchos», detalla Martín.

## La Junta recomienda hacer la solicitud «lo antes posible»

**El plazo para la Solicitud Única de ayudas PAC 2023 estará abierto hasta el 31 de mayo. En Andalucía se espera que se presenten alrededor de 230.000 solicitudes, que recibirán, según cálculos de la Junta, 100 millones de euros menos por los recortes sobrevenidos en la nueva PAC.**

**Dadas las novedades que se incluyen este año, desde la**



Las peticiones del campo andaluz son unánimes, y se espera que el Ministerio reaccione

Por otro lado, en el documento de alegaciones también reclaman que se paralice, o al menos se retrase, la puesta en marcha del cuaderno digital de explotación agrícola (CUE), que está prevista para septiembre de 2023.

«Aunque la idea es buena, ya que pretende avanzar en digitalización, lo cierto es que no se ha hecho el diagnóstico adecuado de todo lo que se necesita, tanto por parte del agricultor como de los técnicos que, al final, serán los que llevarán la carga de elaborar y actualizar el cuaderno», se lamenta Antonio Caro, que considera «inasumible» su

puesta en vigor con el cuerpo técnico de las organizaciones agrarias que existe en la actualidad.

Por todo ello, solicitan que se proceda a un aplazamiento hasta septiembre de 2024, y hasta el mismo mes de 2025 en el caso de las pequeñas explotaciones. En cualquier caso, el documento realiza una petición expresa de que se conceda un tiempo voluntario y en prácticas a los productores para poder familiarizarse.

De otro lado, también se han hecho una serie de alegaciones de cara a flexibilizar algunos aspectos de la condicionalidad reforzada, como las relacionadas con el laboreo en pendiente o el enterrado de los estiércoles. Modificaciones de redacción que, esperan desde Asaja, puedan ponerse en marcha incluso en esta campaña.

En cuanto a las regiones, piden al Ministerio de Agricultura que «encadere de manera objetiva» las veinte regiones, corrigiendo así lo que califican de «distinción artificial y subjetiva» y que propicia que muchas zonas andaluzas salgan muy perjudicadas respecto a otras con condiciones agronómicas muy similares.

Un ejemplo claro es la actual región 9.1, que engloba a las tierras de cultivo de secano de la Campiña y de



ne a tiempo

// VALERIO MERINO

la Vega de Sevilla y a otras zonas menos productivas de Aragón o Castilla y León, en lugar de encuadrarla junto con la Campiña de Córdoba y de Cádiz, que son colindantes con la Campiña de Sevilla. También se pide el encuadre correcto para otras zonas como La Janda de Cádiz, El Condado de Huelva, Antequera y La Loma de Jaén, que son las que más fondos pierden con la nueva PAC.

«No queremos que haya ni grandes perdedores ni vencedores, queremos que el sistema de regiones se parezca lo más posible al anterior de 50 regiones», asegura el secretario gene-

## La Campiña y la Vega de Sevilla son algunas de las zonas más perjudicadas por el encuadre de un reparto de regiones «hecho sin criterios objetivos»

## Preocupa mucho el eco-regímen de cubiertas vegetales en cultivos leñosos, «insostenible» según los propios agricultores

ral de la organización agraria.

Por otra parte, demandan que se equiparen las ayudas a la remolacha del sur con la del norte del país, así como una ayuda asociada específica para el girasol y los frutos secos de Huéscar, Guadix y la comarca de Los Vélez (Almería).

### Eco-regímenes

Otras peticiones fundamentales que esperan que el Ministerio atienda son las relacionadas con los eco-regímenes, una de las grandes novedades de la nueva PAC.

En concreto, reclaman que se aumenten los criterios para la fijación de las cuantías económicas teniendo en cuenta otras variables, como la estructura del suelo o de las explotaciones. «No tiene sentido que haya un solo tipo de regadío, por ejemplo, cuando no tiene nada que ver la inversión que exige y ha necesitado una explotación de riego en Andalucía que en otras zonas de España», se lamenta Antonio Caro.

También exigen que los sistemas de producción sostenible sean eco-regímenes 'per se' y un cambio en uno de los eco-regímenes, el de «Cubierta vegetal e inerte en cultivos leñosos», uno de los que más preocupan ahora mismo en el campo andaluz, según detallan desde Asaja.

Y es que, para cobrar por la práctica medioambiental, cuyo importe, ya de base, es un 35% menor, de media, que el antiguo Pago Verde, hay que llevar a cabo una serie de acciones «que no son rentables ni lógicas».

En concreto, se exige que la cubierta vegetal se mantenga todo el año, algo que consideran «inviabile» en la época de más estrés hídrico. «Pedimos que tan solo sea obligatorio mantener la cubierta vegetal de octubre a abril, periodo en el que ya se estaría cubriendo el riesgo de erosión» reclaman.

Todos los puntos que recoge el documento firmado por el sector y la Junta avala, reivindican desde Asaja, el recurso interpuesto por la organización ante la Sala de lo Contencioso-Administrativo del Tribunal Supremo por varios aspectos de la nueva PAC, coincidentes con los ya nombrados. Y es que, recuerdan desde la patronal agraria, se prevén pérdidas de 242 millones de euros en el periodo 2023-2027 en la provincia de Sevilla.

Distribuido para CONFEDERACIÓN N DE EMPRESARIOS DE SEVILLA \* Este artículo no puede distribuirse sin el consentimiento expreso del dueño de los derechos de autor.

**MOVILIDAD** | LAS INFRAESTRUCTURAS QUE AFECTAN AL TRÁFICO DE LA CIUDAD

**NERVIÓN**



# El colapso por las obras en Nervión y Las Razas debe acabar antes de 2024

● La ampliación del tranvía supera el escollo del túnel y se estrenará en otoño ● Los trabajos en el colector de Las Razas que afectan a la zona Sur se alargarán hasta diciembre

**Ana S. Ameneiro**

De las obras que están en marcha en Sevilla, las de Nervión para la ampliación del tranvía y las de Las Razas para la ejecución del nuevo colector de aguas son las que más quebraderos de cabeza están dando a conductores y vecinos debido a los intensos desvíos de tráfico que colapsan el tráfico en ambas zonas. Este periódico recorrió este viernes las zonas afectadas para ver cómo evolucionan los trabajos.

Aún quedan varios meses por delante para el fin de estos trabajos de construcción, aunque la previsión es que concluyan a lo largo de este año. La primera obra en acabar será la de Nervión.

Respecto a la del colector de Las Razas, según fuentes de Emasesa los trabajos se prolongarán hasta el mes de diciembre.

**LAS RAZAS**

En Las Razas, las taladradoras están levantando

**AVENIDA DE LAS RAZAS**



ahora el pavimento más cercano a la gasolinera, pero hay obras a lo largo de esta vía hasta llegar a Heliópolis. Con el corte de esta avenida hay que ir por otras zonas para llegar al centro comercial Lagoh y a las instalaciones del Puerto.

Los embotellamientos en la Palmera han aumentado desde que se cerró al tráfico esta vía el verano pasado para acometer la ampliación del colector Emisario Puerto, lo que permitirá adecuar a la legislación la red de saneamiento/depuración de aguas residuales de Sevilla que vierten en la zona sensible de Doñana y prevenirse contra las inundaciones.

En la actualidad, los conductores solo pueden acceder a la parte final de esta avenida desde la calle Padre García Tejero, a la que se llega desde la Palmera o bien desde Reina Mercedes. La calle Padre García Tejero esquina con Las Razas funciona como una rotonda de distribución del tráfico y también es la vía de entrada para la circulación que viene del centro comercial Lagoh. Una gran señal informativa advierte a los con-

REPORTAJE GRÁFICO: JUAN CARLOS MUÑOZ



ductores que vienen del sur de que el acceso máximo a Las Razas es hasta la calle Padre García Tejero, por donde deben entrar los residentes, los que se dirijan a la gasolinera y los que quieran ir a las instalaciones del Puerto.

Los cortes afectan igualmente al barrio de Heliópolis, en cuya calle Perú, en la trasera del colegio Corpus Christi, la constructora Sando está ejecutando otro tramo del colector.

En este barrio, a los ruidos y atascos por la ejecución del colector, se suma el hecho de que buena parte de sus calles están afectadas por otros cortes debidos a otros suministros.

En la zona Sur de la ciudad se ejecutan también en la avenida Palmas Altas las obras de los accesos para la futura promoción inmobiliaria de Isla Natura (de la promotora inmobiliaria Metrovacesa). El viaducto del futuro barrio Isla Natura que salva las instalaciones del Puerto se está construyendo en la mitad de la avenida de Palmas Altas, frente a las naves portuarias de Molisur y Carbón Puerto. Sacyr ejecuta estas obras que han cortado la mitad del acceso a la avenida Palmas Altas, lo que afecta a una de las entradas del centro comercial Lagoh.

#### NERVIÓN

En Nervión, la obra del tranvía avanza a buen ritmo desde que se desbloqueó la construcción del túnel proyectado entre Ramón y Cajal y San Francisco Javier, retrasada por problemas para reubicar los servicios y canalizaciones afectadas, como adelantó este periódico el 14 de diciembre

#### SE-30



### El puente del Centenario se cortó 10 días y Palmas Altas se ha reducido

Los trabajos para reforzar y cambiar los tirantes del puente del Centenario que acomete el Ministerio de Transporte obligaron a cortar este paso al tráfico 10 noches no consecutivas en febrero. Se cortó totalmente la calzada en ambos sentidos entre los kilómetros 10 y 12, desde las 21:30 hasta las 6:00 los días 12 al 17 y 19 al 24 de febrero. En la actualidad, el refuerzo de las pilas de retenida (pilas 13 y 16), las que se sitúan junto a los pilonos centrales (pilas 14 y 15) con forma de u invertida, están muy avanzados, a un 95% de ejecución, según el Ministerio. En la calzada por la que circula el tráfico se han colocado dos estructuras que salvan el tráfico en cada uno de los pilonos centrales. La mitad de la avenida de Palmas Altas (en la foto) está cortada también para hacer el acceso a Isla Natura.



de 2022. Estos días las excavadoras se afanan en retirar la tierra del interior del subterráneo, en la entrada por Ramón y Cajal, para llegar al otro extremo del túnel en San Francisco Javier, donde también se han construido las paredes del túnel de salida.

El retraso de dos meses por los inconvenientes con los servicios afectados impide estrenar la ampliación del tranvía en mayo de este año, como estaba previsto. En su lugar, esta obra que mantiene cortes de tráfico en Nervión en las avenidas Ramón y Cajal, San Francisco Javier y Luis de Morales debería llegar a su fin este verano, concretamente en el mes de julio, aunque el estreno del tranvía en este barrio se demorará otros dos meses más para las pruebas por parte del Ayuntamiento.

De los tres tramos afectados por obras, el más avanzado es el de San Francisco Javier, donde la vía está colocada y los trabajos de reurbanización de las aceras permite vislumbrar una parte importante de la nueva fisonomía de esta zona. La calle Luis de Morales tendrá una transformación parecida a partir de ahora, ya que se cortó por completo recientemente, el pasado día 20 de febrero.

La planificación de los desvíos de tráfico tras el corte de Luis de Morales generó estos días tantas quejas y atascos que el Ayuntamiento tuvo que rectificar. Permitted el giro a la izquierda desde Kansas City hacia Luis Montoto, para aliviar el colapso en Nervión. También reabrió al tráfico el cruce de Camilo José Cela y Santa Joaquina de Vedruna para facilitar la movilidad en el entor-



► Actualidad provincia

Contenido patrocinado



El presidente de la Diputación de Sevilla en la foto de familia con los premiados en la edición 2022.

# La Diputación convoca la 8ª edición del premio 'Vinos y Licores de la Provincia de Sevilla'

**Concurso.** El plazo de inscripción y entrega de muestras termina el próximo 14 de marzo. Pueden participar todos los vinos y licores elaborados en Sevilla y adscritos a la marca de Prodetur

La Diputación de Sevilla, a través de Prodetur, convoca una nueva edición del Premio *Vinos y Licores de la Provincia de Sevilla*, una iniciativa con la que se busca propiciar un mayor conocimiento de estos productos e impulsar su comercialización, así como promocionar la cultura del vino en el territorio como experiencia turística, en la que se integren el conjunto de recursos de las zonas vitivinícolas y de los destilados sevillanos.

Con este Premio, que cumple su octava edición, se pretende estimular a los elaboradores de destilados y criadores de vinos a mejorar la imagen y posición en el mercado de los vinos y licores que se elaboran en el territorio, así como consolidar entre los consumidores la imagen de marca *Vinos y Licores de la Provincia de Sevilla*, fomentando la valoración de sus características.

En el concurso, cuyo plazo de inscripción y entrega de mues-

tras es hasta el próximo 14 de marzo, podrán participar todos los vinos y licores que se produzcan y elaboren en la provincia de Sevilla, con el único requisito de que las bodegas o destilerías productoras estén adheridas a la marca *Sabores de la Provincia de Sevilla*, impulsada por Prodetur para la promoción de los pro-

El concurso cuenta con el apoyo de la Asociación de Productores de Vinos y Licores de la Provincia

ductos agroalimentarios del territorio.

La cata distingue entre las cinco categorías siguientes: Vinos Blancos Tranquilos y Espumosos; Vinos Tintos Tranquilos; Vinos de Licor, Aromatizados y Vinos Dulces; Vinos Singulares de

la Provincia de Sevilla; y Licores Tradicionales. Cada una de estas categorías, además, se dividen en subcategorías y grupos según añadas, métodos de elaboración y riqueza en azúcares.

Las bases completas del concurso, que cuentan con el apoyo de la Asociación de Productores de Vinos y Licores de la Provincia de Sevilla, se hallan disponibles para su consulta en el portal de Prodetur ([www.prodetur.es](http://www.prodetur.es)).

**VISITA A LAS ACTUACIONES**

El panel del jurado de estos premios estará integrado, como es tradicional, por un prestigioso grupo de expertos del mundo del vino y la gastronomía, entre enólogos, sumilleres, críticos gastronómicos y periodistas especializados, que, en una cata ciega, seleccionaron los mejores vinos y licores dentro de las categorías mencionadas.

El jurado, además, y en base a los resultados obtenidos y a pro-

puesta de Prodetur, podrá otorgar de manera adicional a las categorías objeto del galardón, distinciones de categoría de oro y plata a determinados vinos y licores (Diputación de Sevilla Oro y Diputación de Sevilla Plata).

El premio a los ganadores, que se entregará, junto al resto

Las bodegas premiadas podrán reseñar el galardón en la etiqueta del vino o licor ganador

de los galardones, en un acto público, consiste en la realización de una campaña especial de promoción, con objeto de dar a conocer estos vinos y licores a los ciudadanos y a los sectores especializados, dando relevancia a su fomento en jornadas

gastronómicas, además de incluirlos en las acciones promocionales que lleva a cabo Turismo de la Provincia de Sevilla.

Las bodegas y destilerías galardoadas podrán hacer mención del premio obtenido, exclusivamente, en las etiquetas de las botellas del vino y licor ganador en su añada correspondiente.

Asimismo, podrán hacer mención del galardón obtenido en elementos promocionales de la bodega, indicando el nombre del premio, el vino o licor ganador y la añada correspondiente.

Por otra parte, la Diputación promoverá los vinos y licores ganadores de este concurso utilizándolos en sus actos promocionales, catas o degustaciones, para lo que adquirirá suficiente cantidad de los mismos o de otros de la misma bodega, en caso de que se contara con suficiente suministro del vino o destilado ganador.

**EDITORIAL**

# Diez Leopard españoles para Ucrania

**C**OINCIDIENDO con su visita a Kiev en el primer aniversario de la invasión criminal de Rusia en Ucrania, el presidente del Gobierno de España, Pedro Sánchez, confirmó que nuestro país está en disposición de situarse entre los países de la UE y de la OTAN que más tanques van a enviar a la cruenta guerra que se libra en Europa Oriental. El Ministerio de Defensa está ultimando la puesta a punto, en la fábrica que Santa Bárbara Sistemas tiene en el municipio sevillano de Alcalá de Guadaíra, de seis carros de combate Leopard 2 A4 para su envío a Ucrania en las próximas semanas (se espera que antes de que acabe marzo). Son tanques que forman parte de un lote de 53 unidades de ese modelo que Defensa tiene almacenados y en desuso desde

hace un decenio en Zaragoza. Sánchez prácticamente garantizó en su visita a Kiev que a esos seis Leopard se unirán a otros cuatro idénticos y provenientes del mismo arsenal, con lo que el envío sería de diez unidades. Con ello se acerca a los 14 tanques que, respectivamente, donarán Alemania y Polonia a las fuerzas armadas ucranias. Para frenar el imperialismo de Putin en una guerra enquistada como ésta, que dista mucho de la operación relámpago que se pre-

---

El Gobierno acierta al enviar tanques que tiene almacenados y en desuso, porque lo que Rusia está atacando es la libertad y la democracia en toda Europa

---

sumía hace un año, es vital que el país atacado cuente con todos los medios posibles para ejercer la legítima defensa ante la agresión. Es ahí, en el apoyo a esa defensa, donde hay que marcar el acertado envío de los tanques —que se une a otros 20 blindados, misiles y cañones antiaéreos, munición y armas ligeras—, porque con ello no sólo se defiende la democracia y la libertad en Ucrania, sino en toda Europa, dado que Putin no se parará ahí si vence pronto esta guerra. España no puede estar ajena y este acierto del Gobierno merece el respaldo político a la decisión. Incluso aunque el socio minoritario del Ejecutivo, Unidas Podemos, mantenga una actitud impropia de un partido gobernante y sea el primero que cuestiona el envío de la ayuda militar española.

Distribuido para CONFEDERACIÓN DE EMPRESARIOS DE SEVILLA \* Este artículo no puede distribuirse sin el consentimiento expreso del dueño de los derechos de autor.

# Andalucía atesora 17 de los 30 minerales críticos que quiere la UE

- ▶ El Instituto Geológico y Minero compone un mapa con el potencial del subsuelo de la región
- ▶ Se trata de materias primas esenciales para fabricar vehículos eléctricos o para el desarrollo de las renovables

L. M. R.  
SEVILLA

«La Unión Europea está preocupada por la seguridad del suministro de materias primas esenciales; el covid y la Guerra de Ucrania han sido un baño de realidad sobre nuestra gran dependencia de China o Rusia». Así lo expresa Juan Ignacio López Escobar, decano del Colegio de Ingenieros de Minas del Sur. Desde hace más de una década, Andalucía ya es la región de España con mayor actividad minera gracias a las explotaciones de cobre de la denominada Faja Pirítica (que discurre entre las sierras de Sevilla y Huelva). Empresas como Atalaya (Riotinto), Matsa (Aguas Teñidas), Cobre Las Cruces o Minera Los Frailes (Aznalcóllar) constatan esta vitalidad. También hay iniciativas para extraer estaño en el norte de Córdoba y para recuperar la minería del plomo en Linares.

La importancia del sector puede crecer en el futuro de la mano de otros elementos menos conocidos, pero cuya función es esencial para la industria moderna. Un estudio del Instituto Geológico y Minero (IGME) -que depende del CSIC- sitúa a Andalucía como un territorio estratégico para la obtención de minerales críticos, que es como se denomina a aquellos recursos que son imprescindibles para fabricar móviles, ordenadores, células para la energía solar, coches eléctricos, baterías e infinidad de productos tecnológicos o industriales.

## Potencial

«En Andalucía hay indicios de que existe potencial para extraer al menos 17 de las 30 materias primas que la UE define como 'críticas'», según afirman Concepción Fernández Leyva

y Esther Boixereu, geólogas del IGME que han trabajado en el mapa andaluz de potencialidad minera.

Uno de los ejemplos más claros es el del estroncio, utilizado para la fabrica-

ción de productos tan diversos como medicamentos, vidrios, cerámicas o luces fluorescentes. «En Granada está el segundo mayor yacimiento del mundo y el único productor de la UE, y se podrían realizar estudios geológicos más exhaustivos para hallar nuevos recursos», incide Fernández Leyva. La lista es más amplia: en La Alpujarra, por ejemplo, hay evidencias de la existencia de vanadio (un mineral esencial para la actividad siderúrgica y los utensilios de acero).

¿Cómo se ha elaborado esta cartografía del subsuelo andaluz? Los científicos del IGME toman muestras del terreno y las analizan para determinar si hay presencia de un mineral determinado. Una vez

identificado, se introduce la información en la base de datos y la cartografía que atesora este instituto, que cruza estas evidencias con todo el conocimiento acumulado.

«Es el primer paso para que, en el futuro, pueda existir una explotación rentable de estos recursos por parte de

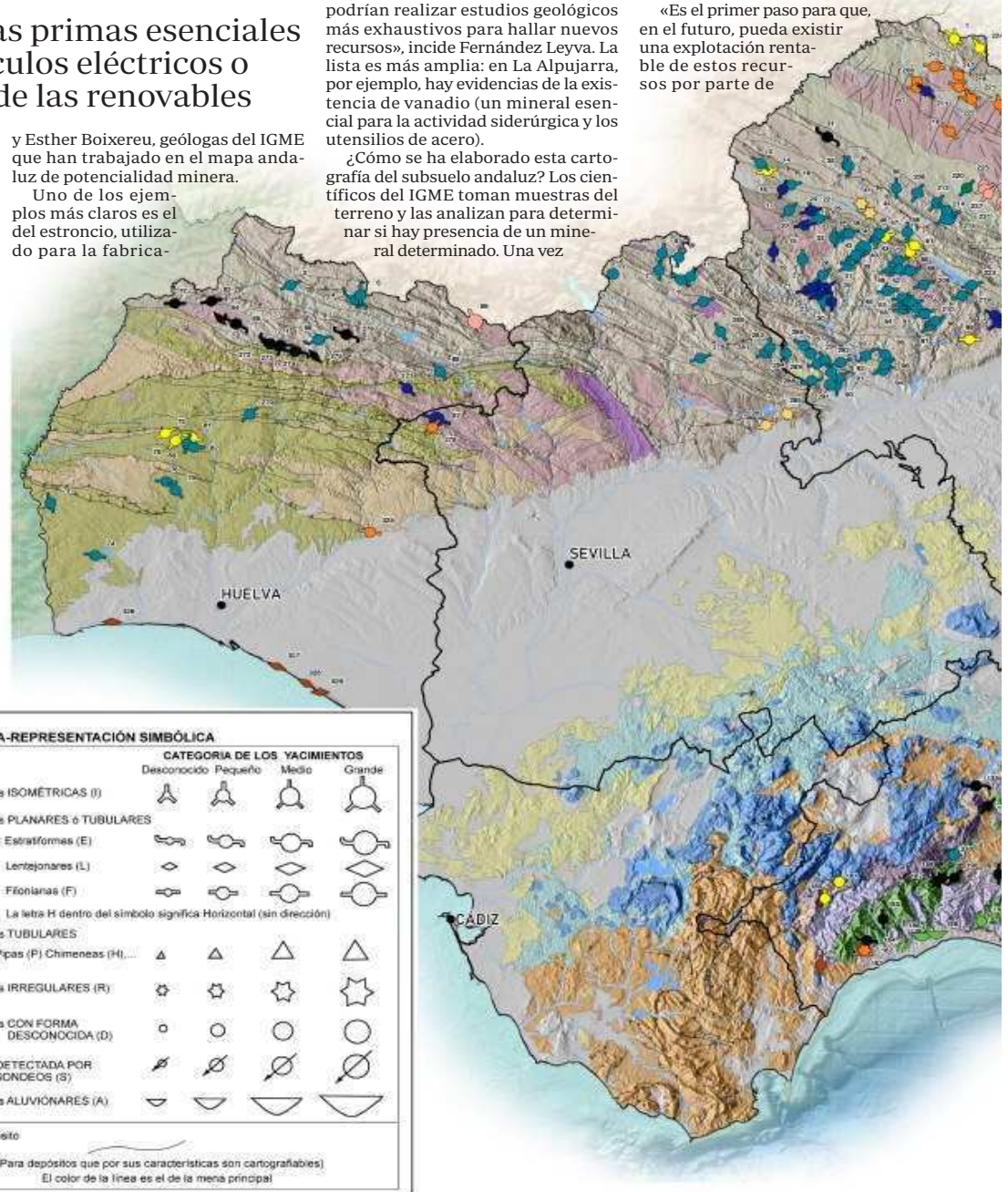

Distribuido para CONFEDERACIÓN DE EMPRESARIOS DE SEVILLA \* Este artículo no puede distribuirse sin el consentimiento expreso del dueño de los derechos de autor.

alguna empresa», remarcan las expertas del IGME. Y esto se debe a que, a partir de esta primera información, las compañías mineras pueden iniciar una campaña de investigación geológica que determine de manera más precisa la cantidad y la situación de los recursos. «La administración pública concede a una empresa la explo-

ración y, si se dan las condiciones, se inicia el proceso para establecer una mina», lo cual exige inversiones económicas muy voluminosas. El mapa es un hilo del que hay que tirar.

Entre los demás elementos de los que existe un alto número de indicios en Andalucía está la fluorita, especialmente en la sierra de Granada, con

usos en la industria cementera, entre otros. En el Valle de los Pedroches en Córdoba hay wolframio y bismuto y tanto en la zona de Aracena en Huelva como en la sierra de Ronda se encuentra grafito, de gran utilidad en el sector aeronáutico.

Estos elementos se unen a otros, como el titanio, el antimonio o la barita, que sitúan al Sur de España en una posición privilegiada. «La Comisión Europea quiere fomentar el acceso a estos recursos, pues se considera que existe un riesgo de que se pueda complicar el suministro de los mismos en el futuro». En un momento en el que la UE camina hacia un sistema energético libre de emisiones, «existe la amenaza de que se sustituya la actual dependencia de los combustibles fósiles por el de estas materias primas sobre las que la

## La comunidad cuenta con el segundo mayor yacimiento de estroncio y con potenciales recursos de vanadio o fluorita

competencia mundial es cada vez mayor», subraya el documento del IGME. Ante esta situación, pese al declive que sufrió la minería en el Viejo Continente, ahora se vuelve a reconsiderar el potencial de esta actividad. «En el caso de Andalucía, la Junta es una Administración que tanto ahora como antes ha dado un ejemplo muy claro de fomento y apoyo a este sector».

El mapa de los minerales críticos se ha elaborado gracias a un convenio con el Gobierno andaluz. El consejero de Política Industrial y Energía, Jorge Paradela, sostiene que este conocimiento geológico refuerza el papel que juega la minería andaluza en el proceso de transición energética, ya que «la batería de un vehículo eléctrico o el propio mallado de la red de transporte eléctrico requieren una cantidad muy importante de minerales en los que estamos muy bien posicionados». Esta comunidad autónoma representa el 40% del valor de producción minera nacional, una cifra que se eleva al 90% en el caso de la minería metálica.

«Nos encontramos ante una oportunidad única para que la minería andaluza desarrolle todo su potencial y se sitúe a la vanguardia de la agenda climática de la Unión Europea», asegura. El reto que se ha marcado el Gobierno andaluz para la legislatura es «incrementar al menos un 20% la producción actual de nuestra minería metálica, a través de una política propia de impulso y apoyo al sector».

Una de las vicisitudes con las que se ha topado la actividad minera en las pasadas décadas ha sido la oposición de grupos ecologistas, dado el impacto que genera en el territorio. Fernández Leyva y Boixereu señalan que los avances tecnológicos permiten que la actividad sea respetuosa con el entorno, como demuestran las minas que hay operativas actualmente en Andalucía.

El decano del Colegio de Ingenieros de Minas del Sur cree que la oposición a los proyectos mineros se debe al desconocimiento de la sociedad sobre el carácter esencial de esta actividad. «La minería es consustancial a la civilización, sin minería no tendríamos absolutamente nada», recuerda.

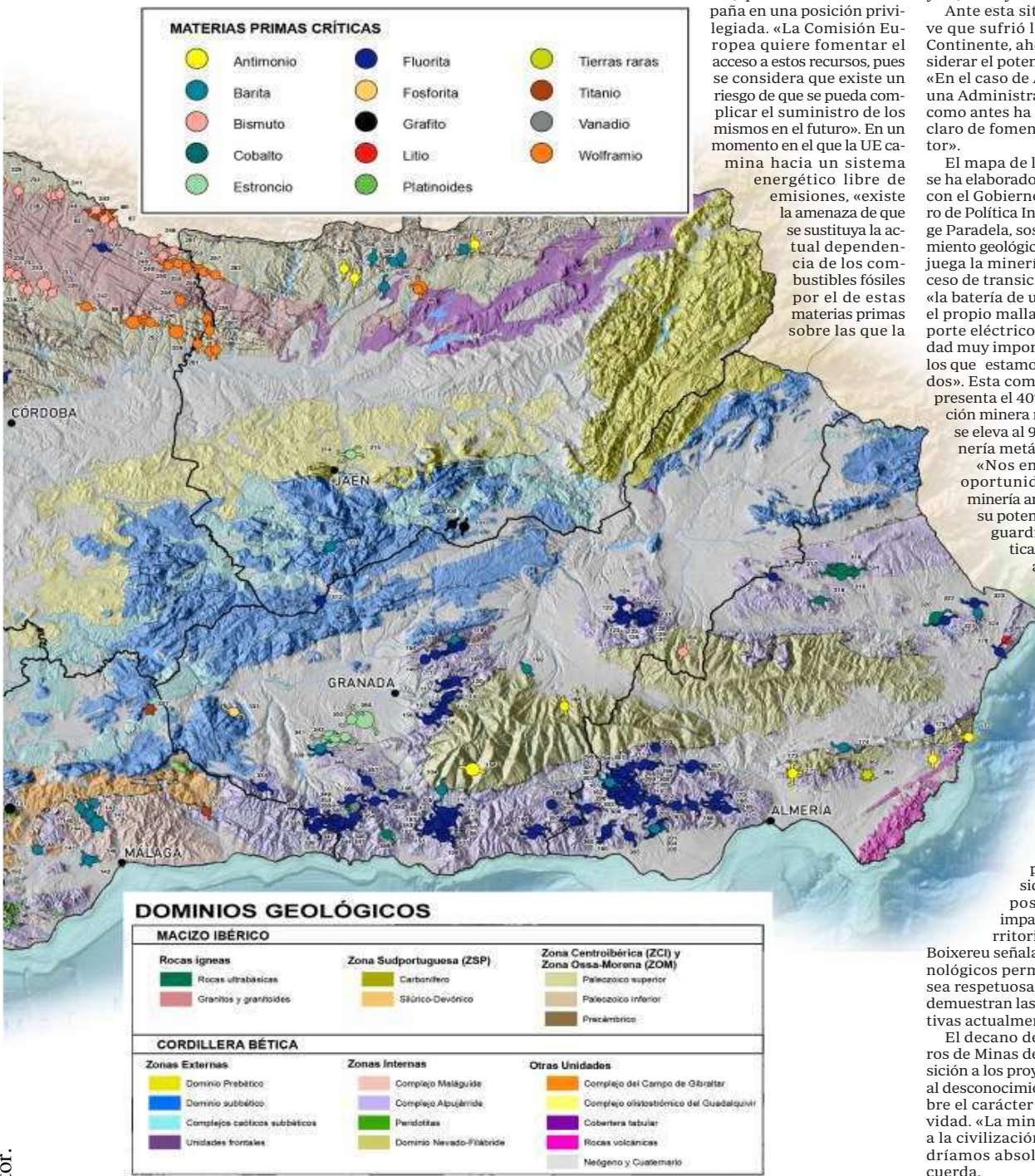

FUENTE: IGME

# El fraude eléctrico vinculado a marihuana crece un 30 por ciento

► En 2022 abrieron más de 15.000 expedientes, el equivalente al consumo de Alcalá

S.L.  
SEVILLA

Endesa, a través de su filial de Redes e-distribución, ha identificado en la provincia de Sevilla 95,7 millones de kilovatios hora defraudados, es decir, el consumo de más de 27.000 hogares, equivalente a una población como Alcalá de Guadaíra.

En la provincia de Sevilla, en 2022, se abrieron 15.302 expedientes por fraude masivo, una práctica que supone un «grave riesgo para la seguridad» de las personas, ya que las instalaciones manipuladas para realizar un enganche ilegal quedan «desprotegidas», siendo «un posible foco de incendios por sobrecarga o electrocuciones». En el último año, el fraude eléctrico vinculado a plantaciones de marihuana ha aumentado un 30% en Sevilla.

Endesa ha manifestado este sábado en una nota de prensa que lleva a cabo «periódicamente» inspecciones de las instalaciones para «detectar» este tipo de prácticas ilícitas y cuenta con el apoyo de las fuerzas de seguridad cuando se trata de fraude masivo o fraude por plantaciones de marihuana. Precisamente, en el último año, el fraude eléctrico vinculado a plantaciones de marihuana ha aumentado un 30 por ciento en Sevilla. Estas plantaciones se han localizado «principalmente, en el interior de viviendas o edificios», lo que pone de manifiesto un problema creciente, que afecta a la seguridad de vecinos, calidad del suministro eléctrico y convivencia.

La capital sevillana representa el 20

por ciento de los expedientes de fraude por marihuana detectados en 2022 en la provincia, «concentrándose en zonas como Polígono Sur, Torreblanca, Palmete, Padre Pío, La Plata y Su Eminencia». En estas zonas, Endesa ha desarrollado un plan especial de inversión con el fin de «paliar los problemas que generan estos enganches ilegales».

Durante el pasado año, solo en estas zonas, la compañía cifra en más de nueve millones de euros las inversiones para «refuerzo de sus infraestructuras» con el fin de paliar la saturación de las redes de distribución que genera esta situación. Este plan ha supuesto el refuerzo de las redes de baja y media tensión y la instalación en los últimos seis meses de nueve nuevos centros de transformación en zonas residenciales de estas zonas con el fin de triplicar la potencia energética a pesar de que los niveles de contratación son del 30% en estas zonas.

## La Plata

El último de estos nueve centros de transformación se está instalando en la barriada de La Plata, donde Endesa está «preparando las infraestructuras necesarias» para su conexión, como son las canalizaciones y la colocación de nuevo cableado de baja y media tensión dotado de la última tecnología.

Se están preparando 510 metros canalizaciones para colocar más de 3.000 metros de cableado de media tensión y otros 8.000 metros de cableado de baja tensión que conecte los hogares con la nueva infraestructura. Junto a estas actuaciones de mejora y sobredimensionamiento de la red, Endesa está «intensificando sus acciones contra el fraude en coordinación con las Fuerzas y Cuerpos de Seguridad del Estado».

# Una cuarta parte del fraude eléctrico se debe a plantaciones de marihuana

● El año pasado Endesa abrió 15.302 expedientes por estafa masiva en la provincia de Sevilla

**R. S.**

El año pasado Endesa abrió 15.302 expedientes por fraude masivo en la provincia de Sevilla. Más del 20% de ellos se detectaron en la capital y están relacionados con plantaciones de marihuana. Se concentran en zonas como Polígono Sur, Torreblanca, Palmete, Padre Pío, La Plata o Su Eminencia, según informó ayer la compañía eléctrica, que apuntó un aumento del 30% en los casos de fraude eléctrico por plantaciones de marihuana.

En total, según los datos facilitados a través de su filial de Redes e-distribución, en la provincia se llegaron a identificar en 2022 hasta 95,7 millones de kilovatios hora defraudados, es decir, el consumo de más de 27.000 hogares.

El fraude eléctrico es una práctica habitual que supone un grave riesgo para la seguridad de las personas que viven en estos entornos, ya que las instalaciones manipuladas para realizar un enganche ilegal quedan desprotegidas siendo



Operarios de Endesa durante una de las inspecciones periódicas en un bloque de pisos en el Polígono Sur. M. G.

un posible foco de incendios por sobrecarga o electrocuciones.

Endesa lleva a cabo periódicamente inspecciones de las instalaciones eléctricas para detectar este tipo de prácticas ilícitas y cuenta con el apoyo de las fuerzas de seguridad cuando se trata de fraude masivo o fraude por plantaciones de marihuana. Así, apuntan que, precisamente en el último año, el fraude eléctrico vinculado a plantaciones de marihuana ha aumentado un 30% en Sevilla. “Estas plantaciones se han localizado principalmente en el interior de viviendas o edificios, lo que pone de manifiesto un problema creciente, que afecta a la seguridad

La compañía identificó más de 95 millones de kilovatios hora defraudados

de los vecinos, la calidad del suministro eléctrico y la convivencia ciudadana”, señala la compañía.

Durante el pasado año sólo en las zonas de la capital donde se ha detectado un mayor fraude –Polígono Sur, Torreblanca, Palmete, Padre Pío, La Plata o Su Eminencia–, la compañía invirtió más de 9 millones en acciones de refuer-

zo de sus infraestructuras con el fin de paliar la saturación de las redes de distribución que genera esta situación. Este plan ha supuesto el refuerzo de las redes de baja y media tensión y la instalación en los últimos 6 meses de nueve nuevos centros de transformación en zonas residenciales de estas áreas con el fin de triplicar la potencia energética a pesar de que los niveles de contratación son del 30% en estas zonas.

El último de estos nueve centros de transformación se está instalando en la barriada de La Plata, donde Endesa está preparando las infraestructuras necesarias para su conexión, como son las canali-

zaciones y la colocación de nuevo cableado de baja y media tensión dotado de la última tecnología. En total se están preparando 510 metros de canalizaciones para colocar más de 3.000 metros de cableado de media tensión y otros 8.000 metros de cableado de baja tensión que conecte los hogares con la nueva infraestructura.

Junto a estas actuaciones de mejora y sobredimensionamiento de la red, Endesa indica que se están intensificando sus acciones para la detección del fraude eléctrico en coordinación con las Fuerzas y Cuerpos de Seguridad del Estado. “En lo que llevamos de año, se han llevado a cabo en la capital seis actuaciones contra el fraude, detectándose 251 enganches ilegales, un 65% del total de suministros inspeccionados”, destacan desde Endesa. La última de estas operaciones se llevó a cabo el viernes en el Polígono Sur, donde se inspeccionaron 66 suministros, 65 de los cuales tenían enganche ilegal.

Por otro lado, Endesa está aplicando también el uso de inteligencia artificial para la detección del fraude eléctrico, aplicando técnicas de *machine learning* (aprendizaje automático) y *deep learning* (aprendizaje profundo) para detectar pérdidas de energía no técnicas. Precisamente se ha creado una unidad específica de *Machine Learning* compuesta por matemáticos, informáticos e ingenieros que aplican la inteligencia artificial a la lucha contra el fraude eléctrico en Endesa. Son expertos en *data science* y big data. Estos nuevos perfiles profesionales se han incorporado en los últimos años a la plantilla de Endesa y trabajan junto con los inspectores de campo para desarrollar y mejorar los modelos predictivos.

## Palmas y Pitos

### Daniel Franca



De gran belleza evocadora es el cartel

que este artista sevillano ha pintado para anunciar la gran fiesta religiosa de la ciudad. La Virgen de la Estrella es la protagonista, envuelta en una atmósfera impresionista.



Autor del cartel de la Semana Santa de Sevilla

### Rafael Sánchez Durán



La compañía eléctrica tiene en marcha

una estrategia de inspecciones periódicas para detectar el fraude eléctrico en pro de la seguridad de los vecinos, la calidad del suministro eléctrico y la convivencia ciudadana.



Director general de Endesa Andalucía

### Ángeles Muñoz



El Senado da el paso por primera vez de indagar si la regidora, cuyo marido e hijastro están procesados en una trama de narcotráfico, vulneró el código de conducta al no declarar todos sus bienes al inicio de la legislatura.



Alcaldesa de Marbella

### Pilar Llop



Más de 10.000 juicios suspendidos y montañas de expedientes acumulados en la Audiencia de Sevilla claman la necesidad de un acuerdo entre el Ministerio y los Letrados de la Administración de Justicia tras un mes de huelga.



Ministra de Justicia

● El autor defiende la contribución de los empresarios a la construcción de un marco normativo estable y con seguridad jurídica y en el que empieza a verse la simplificación administrativa

# Orgullo andaluz, orgullo de empresa

**JAVIER GONZÁLEZ DE LARA**

Presidente de la Confederación de Empresarios de Andalucía



**C**ELEBRAMOS un nuevo 28-F con orgullo andaluz, constatando una evolución en la percepción sobre Andalucía en el resto de España y, –también muy decisivo–, entre nosotros mismos. Nos consolidamos como foco de atracción; el inversor extranjero nos redescubre como tierra de oportunidades y la nuestra descolla como Comunidad de preferencia para el desarrollo de proyectos e, incluso, para el establecimiento de nuevas sedes.

Desde la Confederación de Empresarios de Andalucía (CEA), y como canalizadores que somos de las demandas del tejido empresarial andaluz, podemos congratularnos de que ese nuevo atractivo de nuestra región es fruto de un intenso trabajo; de un permanente diálogo con la Administración y de una escucha activa constante a los diferentes sectores de actividad. Un impulso del que nace la simplificación administrativa que, aun pudiendo ser mayor, hoy comenzamos a constatar en Andalucía.

En la construcción de ese marco estable en lo normativo, con seguridad jurídica, ha sido decisiva la contribución de los empresarios andaluces. No en vano, CEA presentaba en el prólogo de las elecciones autonómicas su documento de Propuestas Empresariales ante el 19-J, con la vocación de sumar desde la sociedad civil a los programas y hojas de ruta de los partidos.

Así es como, sin caer en la auto-



complacencia, hemos empezado a recoger frutos en los primeros compases de la XII legislatura. Sirvan de ello dos ejemplos: de un lado, la estrategia de “cogobernanza” en el sector Turismo, presentada junto a la Consejería de Turismo, Deporte y Cultura, para un refuerzo de la colaboración público-privada en un sector esencial para nuestra economía y posicionamiento internacional.

De otro lado, la celebración de las Mesas Andaluzas por la FP Dual en todas y cada una de las provincias para identificar, –empresas y Consejería de Desarrollo Educativo y FP, de la mano–, cuáles son las necesidades actuales del mercado laboral y en qué medida exigen una reestructuración de la oferta formativa por el bien de nuestros jóvenes.

Por otra parte, alcanzamos un

28-F inédito, por cuanto es el primero que se celebra con un Día de la Empresa en su haber. La nueva efeméride del 28 de octubre quedó sellada en el calendario regional el pasado otoño. Si bien las Medallas de Andalucía siempre han estado atentas al dinamismo empresarial con justos reconocimientos, la aprobación de esta efeméride, con el consenso redondo de todas las forma-

ciones en el Parlamento y la declaración del Consejo de Gobierno de la Junta, da cuenta de algo esencial: el reconocimiento social de la actividad empresarial como algo consustancial al progreso de Andalucía.

## EMPRESARIOS EN CADA BARRIO, EN CADA POLÍGONO

Por ello, ha resultado especialmente doloroso el ataque a la empresa vivido en las últimas semanas, en este año electoral. Los empresarios andaluces lo hemos presenciado con consternación en tanto que el 95% del tejido empresarial lo componen pymes y autónomos. En tanto que –dicho en otros términos– hay un empresario trabajador en buena parte de los hogares andaluces, en cada barrio, en cada polígono industrial de cada municipio de Andalucía. Sobre la espalda de esos hombres y mujeres andaluces, recaen hoy la subida de los costes fiscales, de las cotizaciones sociales, de los costes de financiación, energéticos y de producción, entre otros.

Superada la pandemia, que evidenció el compromiso de las empresas y redimensionó su rol social, este 2023 blandimos nuestro orgullo andaluz. Y es, al mismo tiempo, nuestro orgullo de ser empresas; un pilar de la sociedad. En el tiempo nuevo que se abre, con la cita en las urnas en el horizonte, reeditaremos la unidad de acción que nos define. Y volveremos a proponer, a argumentar y a contribuir al debate y a los programas de los partidos. Lo haremos con la determinación de que legislar a favor de la empresa, protegiendo la actividad emprendedora y alentando medidas fiscales e incentivos, es hacerlo a medio y largo plazo a favor del empleo y del bienestar de todas las familias andaluzas. A todas ellas, feliz Día de Andalucía.



## Premio al proyecto Cartuja Qnat, “un modelo urbano”

### R. S.

El Ayuntamiento de Sevilla ha recibido el galardón a la Iniciativa Local por el proyecto Cartuja Qnat en el marco de los Premios a la Gobernanza Local 2023 de la Federación Andaluza de Municipios y Provincias (FAMP) entregados en el Real Alcázar. Esta distinción es para un proyecto de “transformación urbana” a partir de la innovación y con criterios medioambientales, Cartuja Qnat, que, liderado por el Ayuntamiento, cuenta también como socios con el Parque Científico y Tecnológico Cartuja, la Fundación Innovarcilla, la Universidad de Sevilla, CSIC Ciencias de la Construcción Eduardo Torroja y Emasesa.

Ha contado con cerca de cinco millones de euros de presupuesto, subvencionado al 80% por el Fondo de Desarrollo Regional (Feder) de la Comisión Europea y ha supuesto la transformación de la Avenida Thomas Alva Edison en un “gran laboratorio con un modelo innovador de climatización y la recuperación del espacio para el uso ciudadano con un anfiteatro y un zoco”, recordó el Consistorio.

La primera teniente de alcalde y delegada de Presidencia y Hacienda, Sonia Gaya, y la delegada de Empleo, Amelia Hernández, fueron las encargadas de recoger este reconocimiento en nombre del Ayuntamiento en un acto encabezado por el presidente de la FAMP y de la Diputación de Sevilla, Fernando Rodríguez Villalobos.

# El Ayuntamiento vuelve a imponer la ley seca en la Madrugada

► Como en 2022, solo podrá abrir algún restaurante para servir café en el interior

M. BENÍTEZ  
SEVILLA

La próxima Madrugada no habrá bares abiertos, como ocurrió en 2019 y 2022. El Ayuntamiento de Sevilla, a través del Área de Gobernación, Fiestas Mayores y Área Metropolitana, informó ayer a la Asociación de Hosteleros de Sevilla y Provincia que mantendrá las mismas medidas que prohibían la apertura de bares «para preservar la Semana Santa y evitar el consumo de alcohol en la vía pública y la realización de botellonas».

El delegado de Gobernación y Fiestas Mayores, Juan Carlos Cabrera, trasladó al presidente de los hosteleros, Alfonso Maceda, que, no obstante, se analizarán las propuestas de éstos para que durante la próxima Madrugada y dentro del mismo marco de limitaciones, pueda haber más restaurantes del entorno de la Carrera Oficial abiertos a partir de la 1:00 horas.

Podrán hacerlo siempre respetando el horario fijado en cada licencia, y sólo para expedir cafés, infusiones y bebidas no alcohólicas, siempre que sean para su consumo en el interior del local y se haya dispuesto seguridad privada en la puerta que controle los aforos y evite la salida de vasos o tazas de cristal o cerámica al exterior, tal y como se establecía en la Semana Santa de 2022.

## Resolución

Aquella norma, fechada en el 10 de marzo del pasado año, permitía como excepcionalidad para la Madrugada en las calles Álvarez Quintero, Argote de Molina y Placentines (Sector 1), y Bilbao y Plaza Nueva (Sector 6) la apertura de las actividades hasta su horario máximo permitido.

Eso supondrá que todos esos locales situados en esa zona podrán abrir siempre que, a partir de la 1:00 horas, cumplieran las siguientes las condiciones de que todo el público se encontrara sentado en el interior del local, en las mesas y sillas autorizadas, sin superarse el aforo permitido, que no se sirvieran bebidas alcohólicas y que se dispusiera un servicio de vigilancia.

«No podemos perder de vista que nuestro objetivo principal es salvaguardar la Madrugada y el conjunto de la Semana Santa y que transcurra con seguridad y el máximo respeto a las hermandades y cofrades. Dentro de este marco, y con la prohibición tajante de bebidas alcohólicas, cabe cierto margen de flexibilidad en beneficio

de clientes y hosteleros», dijo el delegado Juan Carlos Cabrera, quien destacó la «colaboración y comprensión» de la Asociación de Hosteleros de Sevilla y Provincia.

Para el resto de la Semana Santa, se mantendrá la misma norma de 2022.

Por su parte, el presidente de los hosteleros sevillanos, Alfonso Maceda aseguró tras la reunión mantenida con el

**Los hosteleros esperan que se vigile con el mismo celo la actividad de comercios dedicados a la venta de comida y bebida**

Ayuntamiento que «valoramos positivamente el compromiso del delegado concerniente a la flexibilización de la apertura de establecimientos hosteleros del entorno de la carrera oficial, para la venta de determinados servicios básicos, acatando las directrices marcadas desde Ayuntamiento».

«La hostelería sevillana hará gala, como siempre ha hecho, de su sentido de responsabilidad, esperando el mismo comportamiento por parte de los comercios dedicados a la venta de comidas y bebidas a los cuales, estamos seguros, serán vigilados al mismo celo que nuestros establecimientos», manifestó Maceda como advertencia al Ayuntamiento.

# El Ayuntamiento flexibiliza la ‘ley seca’ para la Madrugada

● Cabrera se compromete a estudiar la apertura de algunos restaurantes, siempre que cumplan unas estrictas condiciones

**Diego J. Geniz**

La Madrugada de 2023 en Sevilla será muy parecida a la que se vivió en 2019 y 2022 en materia de seguridad. La conocida como *ley seca* (la prohibición de beber alcohol en la vía pública) se mantendrá, aunque el Ayuntamiento –en atención a la petición de los hosteleros– se muestra flexible a la posibilidad de que más restaurantes puedan abrir esta jornada, aunque, eso sí, con unas estrictas condiciones de funcionamiento que atisban que sean muy pocos los que finalmente lo hagan, como ya ocurrió el año pasado.

Se trata de la jornada más delicada de la Semana Santa. Los dos grandes tumultos sufridos en los años 2000 y 2017 han evidenciado la necesidad de extremar la seguridad en esta noche para evitar cualquier incidencia. Por tal motivo, desde 2019 (la última Madrugada antes del Covid) se prohíbe el consumo de alcohol en

las calles y también la apertura de establecimientos hosteleros durante esas horas.

Tales medidas lograron el objetivo principal de la Delegación de Gobernación y Fiestas Mayores que preside el concejal Juan Carlos Cabrera: la ausencia de incidentes graves que empañaran la que ha sido considerada durante décadas la noche más bella de la ciudad. Sin embargo, el cierre de bares donde tomar aunque fuera un café durante la Madrugada provocó quejas del sector hostelero y de los propios cofrades.

Para alcanzar un máximo consenso en una cuestión tan delicada, el citado departamento municipal, con Cabrera a la cabeza, y la Asociación de Hosteleros de Sevilla y Provincia, con su presidente Alfonso Maceda, se reunieron ayer. El encuentro se saldó con dos acuerdos. El primero y fundamental: mantener la *ley seca* en la Semana Santa, especialmente en la Madrugada, cuando



JUAN CARLOS MUÑOZ

**UN VÍA CRUCIS ECUMÉNICO.** El Señor de la Sentencia presidió anoche, primer viernes de cuaresma, un vía crucis marcado por la participación

de representantes del pueblo ucraniano, turco y sirio, que rezaron en sus lenguas diversas estaciones en recuerdo de la guerra y del reciente terremoto.

no se podrá beber alcohol en la calle. El otro acuerdo atiende a la petición de la patronal hostelera: el gobierno local se compromete a estudiar las propuestas del gremio para que puedan abrir establecimientos en el entorno de la carrera oficial a partir de la 01:00, hora en la que todos debe-

La venta de alcohol y su consumo en la calle seguirán prohibidos “tajantemente”

rán echar el cierre. En este punto, conviene recordar que ya en 2022 se permitió tal posibilidad con los negocios ubicados en dos sectores, el comprendido por las calles Álvarez Quintero, Argote de Molina y Placentines; y el de la calle Bilbao y la Plaza Nueva. Aunque muy pocos lo hicieron por las exigencias establecidas.

Las condiciones para que estos establecimientos puedan abrir durante la Madrugada son muy estrictas. No serán bares, sino restaurantes. Deberán en todo momento respetar el horario de apertura fijado en cada licencia. Sólo podrán servir cafés, infusio-

nes y bebidas que no contengan alcohol, que habrán de consumirse en el interior de los locales. Los clientes habrán de permanecer sentados, sin superar el aforo contemplado. Estos negocios habrán de contar con seguridad privada que impida la salida con vasos o tazas de cristal o cerámica.

Cabrera explicó que el objetivo principal es “salvaguardar la Madrugada y el conjunto de la Semana Santa”. “Dentro de este marco, y con la prohibición tajante de bebidas alcohólicas, cabe cierto margen de flexibilidad en beneficio de clientes y hosteleros”, subrayó el edil socialista.



Francisco Ferraro, presidente del Observatorio Económico de Andalucía (OEA); Francisco Herrero, presidente de la Cámara de Comercio de Sevilla, y Manuel Hidalgo, exsecretario general de la Junta // ABC

## El Observatorio Económico de Andalucía no prevé recesión en 2023

► Espera un crecimiento de hasta el 1,4% este año y un aumento del PIB en 2024 del 2,3%

S.E.  
SEVILLA

El Observatorio Económico de Andalucía (OEA), presidida por el catedrático de Economía Francisco Ferraro, revisa en tres décimas el crecimiento andaluz para 2023, hasta el 1,4%, y espera un crecimiento para 2024 del 2,3%, acorde con las previsiones para la economía española. De esta manera, el OEA descarta una recesión en la región durante los primeros meses de 2023 y llama la atención sobre las características de la economía andaluza.

Su mayor dependencia de la actividad productiva exterior, en particular del turismo, y el mayor peso en el PIB andaluz del consumo, que seguirá sufriendo la pérdida de poder adquisitivo como consecuencia de la inflación, lleva a considerar que posiblemente la economía de la región experimentará un crecimiento algo inferior al de la media nacional.

Frente a estos posibles condicio-

nantes negativos hay que señalar el posible efecto diferencial positivo de la inversión, en concreto de la pública, gracias a la esperada evolución de la ejecución de los fondos Next Generation, y que este año 2023 se espera que adquieran una velocidad elevada.

Así, para el año 2023 se espera una evolución de moderado crecimiento de la economía andaluza, condicionada, por un lado, por los vientos en contra que han provocado una ralentización considerable del crecimiento económico global, europeo y español durante la segunda mitad de 2022, pero a su vez aliviada por la mejora en otros factores que podrían evitar que, finalmente, la economía andaluza, como la del resto de España y Europa, entrara en recesión a inicios de 2023.

La economía andaluza experimentó un crecimiento intertrimestral del PIB del 0,2% en el cuarto trimestre de 2022, mismo crecimiento que el estimado por el Instituto Nacional de Es-

**Esta asociación espera que los fondos Next Generation adquieran una velocidad elevada en 2023**

tadística (INE) para el PIB español. Con esta tasa, el crecimiento interanual del indicador estimado para el cuarto trimestre de 2022 es del 2,1%, seis décimas inferior al estimado en la Contabilidad Nacional Trimestral del INE para España. Con estos datos, la economía andaluza cierra 2022 con un crecimiento medio del 5,2%, cuatro décimas inferior al de 2021 y tres menos que la media nacional.

Durante el cuarto trimestre de 2022, el crecimiento económico andaluz ha mantenido el ritmo ya mostrado en el tercer trimestre, confirmando la significativa moderación del trimestre anterior.

Este leve crecimiento es consecuencia, principalmente, de una aportación negativa del consumo de las familias y del comercio exterior de bienes y servicios, que cae, mientras que en el conjunto de España la demanda externa sí tuvo una aportación positiva.

### Consumo de las familias

Analiza que el consumo de las familias es el componente de la demanda agregada que peor comportamiento experimenta durante la fase final del año recién terminado. Este comportamiento podría explicarse por la continua erosión de los ingresos en términos reales como consecuencia de la aún elevada inflación y por el agotamiento del efecto del desembolsamiento del ahorro.

No obstante, y a pesar de ello, la caída podría haber sido mayor si el mercado de trabajo hubiera mostrado un comportamiento negativo, cosa que aún no parece suceder, al menos, en la magnitud esperada por lo que parece que el buen comportamiento de la ocupación habría logrado sostener, en parte, la contracción del consumo de las familias.

# Los fondos europeos y el turismo sostendrán el crecimiento andaluz en 2023



Francisco Ferraro (OEA), Francisco Herrero, (Cámara de Comercio de Sevilla), y Manuel Hidalgo (Pablo de Olavide).

● El PIB se elevará un 1,4% en este ejercicio, una décima menos que en España, según el Observatorio Económico de Andalucía

**T. Monago** SEVILLA

El Observatorio Económico de Andalucía (OEA) prevé un crecimiento para Andalucía en 2023 del 1,4%, tres décimas superior al previsto hace tres meses (1,1%), debido a que en el final de año se ha alejado el fantasma de la recesión técnica que se vislumbraba entonces y han mejorado las perspectivas.

Así el cuarto trimestre de 2022 la región ha crecido un 0,2% respecto al anterior, en la misma línea que España, un avance que, aunque mejor de lo que se preveía, sigue siendo escaso.

En esta evolución han actuado a favor del desplome de los precios de la energía, la aceleración de la ejecución de los fondos europeos y la resiliencia del mercado de trabajo; y en contra el frenazo del consumo de las familias—que se está prolongando en enero y febrero— por la caída del poder adquisitivo y los altos tipos de interés, la sequía, el parón del mercado inmobiliario y la caída de las exportaciones respecto al anterior trimestre.

Previsiblemente, estos factores —a favor y en contra— se prolongarán al menos hasta el mes de junio, lo que lleva al OEA a situar el crecimiento andaluz en 2023 en el 1,4%, lejos del 5,2% de 2022 pero con toda una cifra mejor de lo esperado.

Según afirmó ayer el presidente del OEA, Francisco Ferraro, el crecimiento andaluz en 2023 será una décima menor que el español, debido a que el peso del consumo de las familias es mayor en el sur. También influye en este menor avance el peso que tiene el turismo, que crecerá bastante pero no llegará a los niveles precovid porque dos de los principales países emisores, Reino Unido y Alemania, están siendo de los que más sufren la desaceleración.

El informe estima que el avance de la economía andaluza se situará en el 2,3%

De cumplirse esta previsión, estaríamos ante el segundo año consecutivo en el que Andalucía crece menos que España. En 2022 el PIB avanzó tres décimas menos (5,2% frente a 5,5%), algo que la Junta de Andalucía atribuyó hace unos días a los efectos de la sequía en el sector primario.

Con todo, la variación respecto a España es muy pequeña, y Francisco Ferraro resume la situación de la siguiente manera: “Andalucía va participar de la di-

námica de la economía española, una economía que se sigue desacelerando desde el verano pasado, pero no se ve una recesión. Está bastante descartado”.

De hecho, en la segunda mitad de año la economía acelerará y el turismo será uno de los factores que más contribuya, ya que aunque no se cerrará la brecha provocada por la pandemia sí que avanzará bastante respecto al año pasado, cuando el turismo extranjero solo repuntaba parcialmente.

A ello ayudará —ya lo está haciendo— la implementación de los fondos europeos de recuperación, que “alcanzarán velocidad de crucero en 2023”, afirma Manuel Hidalgo, profesor de Economía Aplicada de la Universidad Pablo de Olavide. Según sus cálculos en el último trimestre de 2022 se estaban ejecutando ya en España 13.000 millones de los fondos *Next Generation*, de los cuales unos 1.500 correspondían a Andalucía.

Para 2024 el crecimiento andaluz se elevará al 2,3%, aunque Ferraro advierte de que es complicado hacer una previsión a un plazo tan largo por el elevado grado de incertidumbre.

El presidente del OEA advierte de que las “características específicas” de la economía andaluza pueden condicionar, en cualquier caso, la evolución a mejor o a peor de las cifras. “Que el mercado de trabajo cree más o menos empleo o que la capacidad adquisitiva se mantenga más o menos puede variar las cifras, ya que son factores decisivos en el crecimiento del PIB”, asegura.

## Endesa ganó un 77% más, hasta 2.541 millones, y sube el dividendo a 1,58 euros por acción

Endesa obtuvo en 2022 un resultado consolidado neto de 2.541 millones de euros, un 77% más que en el ejercicio anterior, un crecimiento «que se explica fundamentalmente por dos factores: el buen comportamiento del negocio del gas en su conjunto y el deterioro sustancialmente menor respecto a 2021 en el valor de los negocios extrapeninsulares». El consejero delegado ejecutivo del grupo, José Bogas, explicó que el negocio del gas ha incrementado los resultados de Endesa en unos mil millones de euros respecto al año pasado. La mitad, por el aumento de la producción de las centrales de ciclo combinado, y la otra mitad por el gas vendido al mercado mayorista procedente de los excedentes por la caída del consumo industrial. Estos resultados permiten proponer la distribución de un dividendo bruto de 1,585 euros por título, un 6% superior a lo previsto, según la compañía. Además, las inversiones alcanzaron su pico histórico: 2.343 millones, un 8%. El 76% de esta inversión está alineada con la taxonomía de la Unión Europea.

J. G. N. MADRID

# Endesa dispara su beneficio hasta los 2.541 millones, un 77,1% más



José Bogas, consejero delegado de Endesa, y Marco Palermo, director general económico-financiero de la compañía.

● Los ingresos crecen en 2022 un 57% y el Ebitda un 30%, en un ejercicio en el que sumó nuevos clientes eléctricos

**Alberto Grimaldi** MADRID

Endesa dispara su beneficio. En el ejercicio de 2022 tuvo unas ganancias netas de 2.541 millones, lo que supone un crecimiento del 77,1% respecto al año anterior.

El negocio de la compañía, según informó la propia Endesa ayer a la Comisión Nacional del Mercado de Valores (CNMV), se tradujo en unos ingresos 32.896 millones de euros, un 57% más que los 20.899 millones que declaró en 2021.

Esas facturación permitió obtener un Ebitda cercano a los

5.565 millones, lo que representa un incremento del 30% respecto al año anterior.

La compañía informó que con estos buenos resultados podrá remunerar a sus accionistas, entre ellos casi 200.000 inversores minoristas españolas, con 1,585 euros brutos por título. Un dividendo que será superior al inicialmente previsto.

Este crecimiento del resultado ha sido conseguido por Endesa pese a que hizo una inversión récord en 2022 de 2.343 millones de euros, incrementando en un 8% la realizada en 2021. Para 2023, la compañía prevé batir de

nuevo esa marca ya que anuncia que invertirá un 20% más.

La deuda neta de la compañía ha alcanzado los 10.900 millones de euros, lo que supone un alza de 2.100 millones, precisamente por el volumen de las inversiones y el pago de dividendos sobre 2021.

“Estos factores han sido compensados parcialmente por el flujo libre de caja de 1.672 millones de euros”, según argumenta Endesa, que aclara que esa cifra “se ha visto afectada por las partidas regulatorias pendientes de pago por parte de la Administración, que han pasado de 800 millones a final de 2021 a 2.300 millones a cierre del pasado año.

La contribución fiscal conjunta de Endesa alcanzó los 3.843 millones de euros, de los que el 85% se tributó en España, lo que mantiene a la empresa “entre los cinco mayores contribu-

yentes fiscales del país”, destaca la multinacional.

En una coyuntura protagonizada por la crisis energética y la volatilidad de los mercados, la energética explicó que ha consolidado el crecimiento en su cartera de clientes libres, tanto domésticos como empresariales, tendencia que viene registrando desde finales de 2021.

En concreto, ha sumado 900.000 clientes en el mercado liberalizado, un 15% más, hasta los 6,8 millones; de ellos, 400.000 han sido empresas, 100.000 más que un año antes.

A su vez, esto se ha traducido en un alza del 4% en el volumen de electricidad destinada a esta cartera libre, hasta los 78 teravatios hora (TWh) en el año.

Por su parte, los clientes acogidos a la tarifa regulada suman 3,7 millones.

En total, Endesa ha cerrado 2022 con 10,5 millones de clientes eléctricos en España y Portugal, un 2% más.

En cuanto al negocio del gas, ha disminuido un 3% los volúmenes utilizados, hasta 99 TWh, con una reducción del consumo de clientes, fundamentalmente empresariales (desde 77 a 64 TWh); no obstante, se ha visto casi compensado por la mayor demanda para las centrales térmicas (de 25 a 36 TWh).

La mayor producción con gas y las oportunidades en el mercado mayorista, apunta la energética, explican el crecimiento del margen del negocio hasta 6 euros/megavatio hora (MWh), desde el nivel “anormalmente” bajo de 2021, 1 euro/MWh.

La cartera de clientes ha cerrado en 1,8 millones, de los que 1,5 millones están en el mercado libre.

En distribución, la energía distribuida ha crecido un 1%, a 132 TWh, de la que 109 TWh ha sido consumida por los clientes propios.

Además, el volumen de pérdidas de electricidad y de tiempo de interrupción de suministro

Ha cerrado 2022 con 10,5 millones de clientes eléctricos en España y Portugal, un 2% más

han seguido registrando mejoras respecto a 2021.

Para la compañía, en relación a esta actividad, hay que asegurar un marco regulatorio estable que permita destinar el alto volumen de capital necesario para alcanzar los objetivos de cero emisiones netas.

En movilidad eléctrica, la empresa conserva su liderazgo en España en red de puntos de recarga con 13.900, un 47% más respecto de los 9.500 a final de 2021, y destaca el crecimiento del 18% de los contratos e-home, hasta 2,6 millones.

Sobre la estrategia de venta de producción propia (nuclear, hidroeléctrica y renovable) con hasta dos años de antelación, tiene ya colocada el 98% de la esperada para 2023, y el 85% de la correspondiente a 2024, siempre a un precio de 65 euros/MWh.

# Bogas advierte de que el impuesto a las energéticas afecta a la inversión en renovables

**A. Grimaldi** MADRID

El consejero delegado de Endesa, José Bogas, lanzó en reiteradas ocasiones ayer el mensaje de que el impuesto extraordinario a los ingresos de las compañías energéticas, que confirmó que la compañía ha recurrido ante la Audiencia Nacional,

puede tener un efecto en las inversiones en la creación de nuevas plantas de generación eléctrica con fuentes renovables.

“Estamos en un momento en el que el dinero generado tiene que enfocarse en las renovables, en potenciar las redes, la digitalización, y en mejorar la relación con el cliente, por lo que to-

da reducción que se haga va a ir en detrimento de ello”, afirmó.

Pese a ello, Endesa no sólo recordó que en 2022 ha tenido unas inversiones récord, sino que esa marca volverá a batirse en 2023.

En rueda de prensa para dar a conocer los resultados de la energética en el ejercicio de 2022, Bogas cifró el coste en este primer

año de vigencia de la tasa extraordinaria en 208 millones de euros, por debajo de la estimación inicial que habían hecho, que estaba entre los 260 y los 300 millones.

El primer ejecutivo de Endesa enfatizó varias veces que la compañía no ha tenido “beneficios caídos del cielo”, aunque sí admitió que la situación de crisis

energética ha proporcionado 500 millones más por el mayor uso de los ciclos combinados de Gas Natural, “que tienen una gestión más eficiente que la del sector”, dijo, y otros 500 millones de venta de gas al mercado mayorista, procedente de contratos de cobertura que no han usado por la caída de la demanda, sobre todo industrial.

Bogas, que se mostró partidario de la excepción ibérica, e incluso de prorrogarla, utilizó también el efecto de esta medida para justificar que no hay beneficio extraordinario.



**ACTUALIDAD ECONÓMICA DE SEVILLA**

# La Junta gestiona el mayor 'restaurante' de Andalucía

- ▶ Apuesta por que los 211.000 escolares se alimenten con comida cocinada en los propios centros y no en 'caterings'
- ▶ Los sindicatos reclaman celeridad en la medida para que la educación pública y concertada tengan los mismos servicios

M. MOGUER  
SEVILLA

La Consejería de Desarrollo Educativo y Formación Profesional da de comer a 211.000 estudiantes todos los días. La Junta gestiona, de largo, el mayor 'restaurante' de Andalucía. Se trata de una 'cadena' que cuenta, según datos del departamento que dirige Patricia del Pozo, con 2.002 sucursales. Una por cada colegio de Educación Infantil y Primaria en los que los niños tienen la opción de comer en su centro escolar.

Según avanzó esta semana la consejera de Educación, algo se mueve en esos dos millares de comedores andaluces. La apuesta de la Junta es que, cada vez más, sean cocineros dentro de los centros educativos los que preparen la comida de los niños. Adiós a los 'caterings' que, en dos tercios de esos comedores, transportan la comida y la sirven solo. Hola a un modelo en el que se apuesta por la proximidad y la preparación de los alimentos en el mismo lugar.

Desde la Consejería de Educación explican que, por ahora, tienen unos 500 comedores en Andalucía en los que ya se cocina en el colegio. Son al rededor del 25 por ciento del total. Pero quieren que la cifra crezca. «Desde el año 2020 la Junta viene promoviendo la transformación progresiva de comedores de cocina transportada a comida 'in situ', siendo conscientes de que ésta es la más valorada por los niños y sus familias».

De esta forma, añaden, Andalucía tiene 528 centros con cocina y esperan añadir otros 162 en próximas licitaciones. Porque, contrato que ter-

mina con un modelo de cocina externa, contrato que se cambia a cocinado en el colegio.

Dentro de esa estrategia de cambiar el servicio de comedor, en Educación explican que ya llevan años introduciendo en los menús de los alumnos andaluces alimentos ecológicos y de proximidad. Esto es, producidos de forma natural y que se producen cerca del centro docente. De hecho, detallan, sólo el pasado curso escolar se sirvieron unos cuatro millones de kilos de productos ecológicos en los

## Aprender sobre alimentos sanos desde el colegio

**Una de las ventajas de que los comedores estén dentro de los colegios andaluces es que eso hace posible, explican desde la Consejería de Educación, el que los niños puedan acercarse a este espacio y aprender tanto de alimentación sana como de cómo se prepara lo que luego consumen. De hecho, en los colegios donde existe la opción, explican desde el departamento que dirige Patricia del Pozo, se hacen «talleres de comida sana o se aprende de dieta mediterránea». Esta apuesta por la salud y los alimentos se traslada también a la compra. «Si hay un centro en Espartinas, en Sevilla, el comedor se surte de comercios cercanos», explican desde la Junta.**

menús escolares. Además, destacan, lo que comen los niños en su colegio está avalado por el Ministerio de Sanidad, y la Consejería de Salud tanto en su composición como en las raciones.

## Modelo de comedor

Para los sindicatos de la Mesa Sectorial, la decisión de la Junta de cambiar a un modelo de cocina 'in situ' es buena. Sin embargo, plantean otras reivindicaciones. Es el caso de CSIF, cuya responsable de Educación, Elena García, saluda la iniciativa del Gobierno andaluz pero advierte: los comedores deberían ser con personal público, de «gestión directa».

Para CSIF, hay «un clamor» de los centros públicos por tener servicios complementarios —comedor, aula matinal, extraescolares— para «competir con la privada y la concertada en igualdad de condiciones». García se queja, además, de la falta de información que tienen sobre los planes que anuncia Educación. Y esto se produ-



Alumnos comiendo en un comedor escolar ante la atención de sus monitoras // ALBERTO SAIZ

## EN DETALLE

### Comedores escolares en Andalucía

Provincia	Comedores
Almería	187
Cádiz	284
Córdoba	184
Granada	251
Huelva	140
Jaén	147
Málaga	424
Sevilla	385

Fuente: ABC

ce, además, en medio de un clima de tensión entre el departamento que dirige Patricia del Pozo y los sindicatos, que abandonaron la Mesa Sectorial esta semana en protesta porque la consejera anunciase los nuevos currículos escolares para el próximo curso, que aún se negocian.

Por su parte, Francisco Padilla, presidente de ANPE, recuerda que ellos «siempre» han rechazado los 'caterings' para los colegios y preferido los comedores 'in situ'. «La calidad que ganas es mayor así —explica— y además tienes una mayor adaptación a alergias y cuestiones así». Padilla insiste también en que, si los comedores se integran en los centros, deben contar con personal público. Pero, insiste en que «si la propuesta no es un ejercicio de marketing, bienvenido sea».

«Se externalizaron buscando economizar», señala y, desde su sindicato, creen que hay que revertir esta situación. Sin embargo, desde la Junta se muestran más favorables a sacar a concurso a empresas externas los comedores, aunque estén dentro de los colegios.

Para Sandra Fernández, de UGT insisten en la idea de que se contrate personal público para los comedores que se vayan introduciendo en los centros. Aunque defiende que los 'caterings' hacen un buen trabajo, señala que desde su sindicato apuestan más por el modelo de cocina en el centro.



STELLA BENOT SEVILLA

**L**os mensajes son simples: «La Junta va a privatizar la sanidad» versus «todos los agresores sexuales están saliendo a la calle por culpa de Sánchez». Los responsables políticos de los dos principales partidos andaluces y que aspiran a las alcaldías el próximo 28 de mayo, PSOE y PP, los replican con más o menos sutileza. Pero ninguno de los dos son ciertos aunque ambos han calado en el imaginario de la sociedad. Es lo habitual en la época de las 'fake news'.

La sanidad pública no pasa por su mejor momento. Tras la pandemia, la Atención Primaria tiene dificultades y hay retrasos en la atención. Es una realidad en casi la mitad de los distritos sanitarios de la comunidad autónoma que nadie tiene que explicarle a los andaluces; todo el mundo lo vive en carnes propias. Hay también retrasos en las listas de espera quirúrgicas y dificultades en la visita a los especialistas. Una situación que, desgraciadamente no se circunscribe a Andalucía; se extiende por toda España.

En el PSOE andaluz saben muy bien el coste político que tiene las carencias en sanidad. Fue uno —aunque evidentemente no el único— de los motivos que hizo caer a Susana Díaz. Ahora quieren desgastar al Ejecutivo de Juanma Moreno utilizando esos argumentos. En este escenario, además, la Consejería de Salud tiene expuesta a exposición pública una orden para ac-

*Los alcaldes y candidatos socialistas esperan que el Gobierno central no pise más charcos que perjudiquen sus intereses electorales para las próximas municipales del 28 de mayo*

## Entre el 'sí es sí' y la «privatización» de la sanidad

tualizar los precios de las tarifas de los conciertos que el SAS hace con empresas privadas. ¿Una buena idea? Evidentemente. La orden de precios públicos evita los abusos que han hecho empresas privadas sanitarias hace muy poco tiempo —250 millones de euros acaba de pagar la Junta a Clínicas Pascual— pero la novedad es que incluye la Atención Primaria. Nunca antes se había planteado concertar precisamente la puerta de entrada al sistema sanitario.

### Oportunidad

Muchos dirigentes en el PP se preguntan si era necesario abrir ahora esa espita. «Es darle una bala de plata al PSOE porque hay mucho que explicar». Es verdad que la orden lleva en exposición pública desde julio pero ha sido precisamente ahora cuando Comisiones Obreras (organización a la que pertenece la portavoz de Por Andalucía, Inma Nieto) la ha puesto en el candelero. También Izquierda Unida se juega mucho en las municipales. La formación tiene 80 alcaldías en Andalucía y se enfrentan con el reto de mantener ese pabellón sorteando el desgaste de formar parte del Gobierno central. Por cierto, ¿dónde está el otrora flamante Ministro de Consumo? También en silencio. Con todos estos ingredientes, el caldo está listo para servirlo.

Desde el Gobierno andaluz insisten en que se trata de una mentira de corto recorrido, «nadie va a pagar por recibir atención sanitaria en Andalucía», explican. «La gente lo que quiere es que se le opere y se le atienda y que no le cueste dinero y eso va a seguir siendo así sin ninguna duda».

Entienden que el tiempo les va

a dar la razón pero precisamente ahí es donde está la debilidad de su argumento. ¿Tiempo? Las municipales son en 90 días, Semana Santa y ferias por medio.

La polémica ha dado, además, cierto oxígeno a los socialistas. Muchos alcaldes y candidatos del PSOE piden en privado —y ya también en público— que el Gobierno de Pedro Sánchez no se meta en más charcos. «Que no hagan nada más hasta las municipales, por favor», comentaba un alcalde y candidato a la reelección a ABC. Entienden que el Ejecutivo está haciendo cosas positivas para la mayoría social: subida del salario mínimo, freno a la subida del alquiler, medidas para la cesta de la compra... que están opacadas por la polémica de la 'ley del sí es sí'.

Y ahí es donde el PP ha encontrado el filón. Los «efectos indeseables» de la norma que se suponía que iba a defender a las mujeres son más que evidentes. El Consejo General del Poder Judicial estima que se van a revisar unas 4.000 condenas de violadores y agresores sexuales. Un daño añadido a las víctimas.

También este argumento tiene sus falsedades porque no es cierto que vayan a salir a la calle todos los violadores y agresores sexuales pero sí lo es que muchos de ellos están viendo reducidas sus condenas y otros tantos lo van a ver en los próximos meses.

Y la sociedad está enfadada no sólo por el gravísimo error en la ley sino además por el espectáculo que están dando el PSOE y Unidas Podemos para su reforma. Porque lo importante no es reparar a la

mayor brevedad posible el daño causado —¿de verdad que no es rentable reconocer un error en política?— sino ver quién se lleva el triunfo político y cómo van las negociaciones entre ambas patas del Gobierno.

¿Y la reforma del delito de malversación? En el PP andaluz consideran que esa medida tiene menos impacto electoral. «Lo que aquí la gente no entiende son los socios que ha elegido Pedro Sánchez, con Bildu y los separatistas», reflexionan en un argumento que también comparten los alcaldes del PSOE.

La reforma de la malversación exige muchas explicaciones añadidas aunque la visita esta semana de la Comisión de Control Presupuestario del Parlamento Europeo a España ha puesto en foco en la misma. Desde este organismo de la UE piden transparencia en el gasto de los fondos que van a llegar a España, sobre todo porque ahora sale más «barato» destinar el dinero público a un fin que no era el establecido legalmente que es lo que supone la malversación.

Los partidos preparan sus estrategias electorales en este clima en muchos casos al margen de los alcaldes y candidatos. En los tres partidos que se disputan fundamentalmente las alcaldías, PSOE, PP y Por Andalucía, hay quienes están haciendo su propia campaña. «A la gente de mi pueblo le interesa la gestión local que es lo que se valora. Aquí las siglas no importan», dice un socialista. O sí, que diría Rajoy.



Ángeles Férriz, del PSOE, y Antonio Repullo, del PP de Andalucía // EP / RAÚL DOBLADO



# Educación trabaja ya en reducir el papeleo de los docentes

► Los sindicatos forman grupos de trabajo para analizar dónde recortar burocracia

M. M. TEROL  
SEVILLA

La Consejería Educación y los sindicatos presentes en la Mesa Sectorial han constituido cuatro grupos de trabajo para analizar la carga de burocracia que tienen los docentes andaluces y encontrar vías de reducirla. Según subraya el secretario general de Desarrollo Educativo, Javier Fernández, la idea partió de los sindicatos, a los que alaba la iniciativa en este aspecto que desde la Consejería de Educación comparten.

Los grupos, detalla Fernández, analizan diferentes grados educativos: hay uno para Infantil y Primaria; otro estudio Secundaria y Bachillerato; el tercero, Formación Profesional; y el cuarto, estudios de régimen especial. «La idea es que se propongan una batería de medidas para reducir carga burocrática a los profesores y luego veamos cuáles son aplicables», añade el director general de Educación.

Por parte de la Junta entienden que hay margen para que los docentes se quiten 'papeleo' de en medio. Lo desgrana Fernández: «Se pueden homologar documentos, que estén ya hechos y no los tenga que redactar cada vez el profesor; también se puede potenciar y optimizar Séneca —el sistema informático donde deben registrar los docentes cada gestión que hacen— donde hay procedimientitos obsoletos que se solapan y podrían eliminarse; se pueden desviar los órganos de coordinación docente, que a veces se duplican; y se puede aumentar el personal».

La cuestión de personal pasa, según



Un profesor con expedientes y trabajo de sus alumnos // ABC

**La Junta propone eliminar tareas de grabación de datos online y homologar documentos que ahora redactan los profesores**

Fernández, por aumentar la carga de horas al personal administrativo que ya tiene contratada la Junta para auxiliar en procesos como la matriculación. Los sindicatos, por su parte, insisten en que el punto de aumenta la plantilla es clave. Lo señalan en CSIF, quienes insisten que sin más personal no se puede restar burocracia a los docentes. Y coinciden desde ANPE y UGT.

Para Elena García, de CSIF, «la burocracia cero es imposible» pero sí que se puede bajar la carga. Dejar a los docentes pensar en la enseñanza y no tanto en papeles. Francisco Padilla, de ANPE, coincide y añade que hay profesores que se pasan el día clase-reunión-clase-papeleo. Y no puede ser, añade. Reivindica que si cada Gobierno crea una ley educativa, los profesores se pasan la vida adaptándose a ellas. De la misma opinión es Sandra Fernández, de UGT, quien señala que ahora los docentes tienen que hacer un informe por cada alumno a final de curso y eso antes no pasaba. Y critica la insistencia de la administración en que cada paso lleve aparejado un papel. «Si es así, que contraten más personal administrativo», pide.

# El PP de Feijóo espera gobernar en 30 capitales tras las elecciones de mayo

● Los populares buscan conservar Madrid, Zaragoza y Málaga y ven opciones en los ayuntamientos de Sevilla, Valencia y Murcia

EP MADRID

El PP aspira en las elecciones de mayo a triplicar gobiernos en las capitales de provincia, pasando de las 11 actuales a unas 30, según los datos que manejan en la sede nacional del partido. Aparte de conservar Madrid, Málaga y Zaragoza, los populares ven opciones de recuperar Valencia, Sevilla y Murcia, un escenario que, si se confirma, les permitiría gobernar en seis de las ocho capitales más pobladas de España que superan los seis millones de habitantes.

Su objetivo es teñir el mapa de España de color azul el 28 de mayo, acercándose al escenario de la primavera de 2011, cuando el PP consiguió grandes victorias territoriales que sirvieron de trampolín a Mariano Rajoy para llegar a Moncloa, con una holgada mayoría absoluta de 186 escaños.

Con la vista puesta en las generales, en Génova cuentan con datos que evidencian que el PP ya ha

Génova espera arrebatar unos 800.000 votos al PSOE en los comicios municipales

arrebataado al PSOE unos 800.000 votos y están convencidos de que "se puede llegar al millón", según indican fuentes de la cúpula del PP. Así, aseguran que su apuesta es captar el 19% del "voto no decidido" en las filas del PSOE, entre indecisos y abstencionistas.

El equipo de Feijóo quiere superar con creces los resultados del 2015 y 2019. Hace ocho años lograron 21 capitales de provincia (incluidas Ceuta y Melilla), pero cuatro años después pasaron a tener 13. Entonces, en algunas se fraguó un pacto a medio mandato con Cs, como Granada o Badajoz. En el caso de Murcia, su alcalde fue descabalgado por una moción de censura en marzo de 2021.

Por lo tanto, el PP acude ahora a los comicios del 28 de mayo con 11 capitales de provincia —en Badajoz, el PP ha fichado a Ignacio Gragera, ex dirigente de Cs— y aspira a triplicarlas, según fuentes de la cúpula del PP. En 2011, el PP llegó a gobernar 34 de las 50 capitales de provincia, un mapa que Génova

sueña con repetir, si bien admite que entonces no concurrían a los comicios ni Vox ni Cs, que fragmentan el voto de centroderecha.

En el equipo de Feijóo dan por hecho que José Luis Martínez Almeida conservará Madrid y que también hará lo propio Francisco de la Torre en Málaga. De la misma manera, consideran que Natalia Chueca —ha sustituido a Jorge Azcón tras trabajar a su lado en el Ayuntamiento como concejal— seguirá reteniendo Zaragoza.

Además, los populares aspiran a recuperar Valencia con María José Catalá y desbancar a Joan Ribó (Compromís), en el cargo desde junio de 2015. También confían en que José Luis Sanz quitarle en Sevilla el bastón de mando al socialista Antonio Muñoz. En ambos casos se trata de la tercera y cuarta capital de España más pobladas, que los populares gobernaban en 2011 con Rita Barberá y Juan Ignacio Zoido, respectivamente.

El PP también espera que José Ballesta recupere Murcia, después de la moción de censura que ganó el PSOE en marzo de 2021 con el apoyo de ediles de Cs. En el caso de las ciudades autónomas, Génova da por hecho que Juan Vivas seguirá al frente en Ceuta y que Juan José Imbroda volverá a gobernar en Melilla, después de que en 2019 el único diputado de Cs arrebatará la presidencia al PP, a pesar de haber sido la lista más votada.

Además, el PP aspira a recuperar más poder municipal en Galicia, Andalucía, Castilla-La Mancha y Castilla y León. En estas dos últimas, el PP retrocedió bastante a nivel municipal hace cuatro años, ya que en la primera perdió Cuenca, Albacete o Guadalajara —en manos socialistas— y en la segunda Ávila, Burgos y Palencia.

Tras la holgada mayoría absoluta de Juanma Moreno, dan por hecho que recuperará terreno en Andalucía. Así, considera que revalidará las tres capitales de provincia que ahora gobierna, Almería, Córdoba y Málaga, y cree que tiene opciones en otras cuatro.

En enero, el *Estudio Opinión Pública Capitales Andaluzas 2023* elaborado por la Fundación Centro de Estudios Andaluces recogía que el PP puede ganar en toda Andalucía con mayoría absoluta, o rozándola, salvo en Sevilla, donde se quedaba a dos ediles de esa mayoría suficiente.



Alberto Núñez Feijóo en un acto de campaña en las Baleares.

## La marca PSOE puede perjudicar a los candidatos socialistas

Frente a las buenas perspectivas de la mayoría de los candidatos del Partido Popular, que se pueden beneficiar del conocido como *efecto Feijóo* en muchos casos, a los candidatos del Partido Socialista les va a pesar factura la debilidad que tiene la marca del PSOE en este momento, dañada por las políticas del presidente Pedro Sánchez, según reflexionan

fuentes de la cúpula de Génova. "El PP va a tener representación en muchos sitios que habíamos perdido en 2019", asegura una persona del equipo de Alberto Núñez Feijóo, que está convencida de que a los candidatos socialistas les va a lastrar la política nacional del presidente del Gobierno en asuntos como la polémica de la llamada ley del *solo sí es sí*. Aparte del mapa municipal,

los populares también son optimistas a nivel autonómico. Así, los conservadores dan por sentado que conservará los gobiernos regionales de la Comunidad de Madrid y la Región de Murcia y ve posibilidades de lograr los de La Rioja, las Islas Baleares y Extremadura, Comunidad Valenciana, Aragón e incluso Castilla-La Mancha, según fuentes del partido, que tampoco dan por perdidas las Islas Canarias o Cantabria a través de pactos con Coalición Canaria o con el Partido Regionalista, respectivamente.

# El PP aspira el 28-M a triplicar las once capitales que gobierna

- ▶ La Rioja y Baleares, las comunidades que Génova ve más cerca de cosechar tras las elecciones de mayo
- ▶ Los populares también creen posible llegar al poder en Extremadura, Aragón y la Comunidad Valenciana

MARIANO CALLEJA  
MADRID

En Génova sueñan con un mapa de España teñido de azul la noche del 28 de mayo. Ya ocurrió en mayo de 2011, en aquellas elecciones municipales y autonómicas que fueron el avance de la mayoría absoluta que lograría Mariano Rajoy unos meses después en toda España. Y ese es el escenario que Alberto Núñez Feijóo quiere repetir, en todos los sentidos. ¿También la mayoría absoluta? Aunque parezca utópico, el líder del PP no quiere descartarlo y pone como ejemplo lo que ocurrió en Andalucía con Juanma Moreno: ¿Quién dijo que era imposible?

Cada lunes en el Comité de Dirección se analizan tendencias y transferencias de votos. En la última reunión se centraron en el trasvase de voto socialista al PP: unos 800.000 por el momento, pero aspiran a redondear la cifra hasta captar un millón de votantes socialistas moderados cuando se convoquen las elecciones generales.

Para llegar a ese punto el PP quiere 'sentenciar' a Pedro Sánchez en los comicios municipales y autonómicos del 28 de mayo. Las elecciones locales son las primeras de ámbito nacional desde las generales de noviembre de 2019 y Feijóo quiere exhibir su primera victoria ante Sánchez. Porque en el PP nadie duda de que ganarán esas elecciones en términos absolutos y ese dato, sostienen en Génova, será una realidad con independencia de lo que pase en cada ciudad y región.

En los análisis que hacen en la cúpula del PP, con Elías Bendodo y Miguel Tellado al frente, ven muchas posibilidades de poner la chincheta azul al menos en una treintena de las 52 capitales de provincia. Ahí incluyen como mínimo siete andaluzas, también las principales ciudades donde ya gobiernan, como Madrid y Zaragoza, y alguna novedad que figura bien subrayada en los apuntes de Génova, como Valencia, donde la sensación de victoria an-



**FEIJÓO, ANTE 4.000 PERSONAS EN GALICIA**  
El presidente del PP, Alberto Núñez Feijóo, estuvo ayer arropado por cuatro mil personas en un acto del partido en Santiago. «En España no hay un Gobierno de coalición.

Hay un Gobierno de colisión», dijo Feijóo quien subrayó que «España necesita un buen Gobierno, centrado en los desafíos generales, en resolver problemas y no en crearlos, y que esté unido».

ticipada va en aumento según pasan las semanas. Serían una veintena más de las gobernadas en la actualidad, aunque no descartan seguir sumando.

Después de los comicios de 2019, el PP pudo gobernar en Oviedo, Santander, Zaragoza, Salamanca, Madrid, Teruel, Badajoz, Córdoba, Málaga, Almería, Murcia (hasta marzo de 2021) y Alicante, más Ceuta.

En la lista de capitales que el PP ve con más posibilidades de gobernar y figuran como prioritarias están las siguientes, además de la docena anterior: Valencia, Castellón, Granada, Cádiz, Jaén, Sevilla, Cáceres, Ávila, Palencia, Burgos, Segovia, Valladolid, León, Orense, Lugo, Teruel, Huesca, Cuenca, Albacete, Guadalajara y Ciudad Real. Más la Ciudad Autónoma de Melilla.

El domingo 28 de mayo también se celebran elecciones en 12 de las 17 comunidades, todas menos Galicia, País

Vasco, Cataluña, Castilla y León y Andalucía. En la Comunidad de Madrid y la Región de Murcia, el PP cree que ya roza la mayoría absoluta. Ve muchas posibilidades de gobernar en La Rioja y Baleares, y no lo descarta en Aragón, Extremadura y Comunidad Valenciana. En Canarias puede sumar con Coalición Canaria, en Cantabria prevé un fuerte crecimiento y en Castilla-La Mancha augura una campaña y una noche electoral de infarto. En Asturias reconoce que el escenario es mucho más complicado, lo mismo que en Navarra, donde aspira a crecer con claridad.

## Comunidad de Madrid A un escaño de la mayoría absoluta

La región madrileña es un valor seguro para el PP de Feijóo. La fortaleza de

Isabel Díaz Ayuso se refleja en las encuestas y en Génova tienen estudios que sitúan al partido a solo un escaño de la mayoría absoluta. El Gobierno en solitario lo tienen prácticamente asegurado. La guerra sanitaria tendría un impacto muy relativo en las urnas, según concluyen las fuentes consultadas. Y fuera de Madrid ni siquiera se dejará notar, añaden. En cuanto a la capital, para el PP es impensable que Almeida pierda la Alcaldía. Al contrario, esperan un vuelco respecto al resultado de 2019 y ganar las elecciones con holgura.

## Región de Murcia Génova da por garantizada la victoria

El Gobierno autonómico de Fernando López Miras sigue fuerte y el equi-

## Capitales que aspira conquistar el PP



po de Feijóo prevé una subida electoral hasta situarse al borde de la mayoría absoluta, lo que le permitiría gobernar en solitario, algo clave para el discurso que defiende el líder del PP, que también aspira a sumar la ciudad de Murcia.

### La Rioja Un feudo clásico del PP recuperado

Con Gonzalo Capellán como candidato regional del PP, Génova ve La Rioja como una de las regiones mejor situadas para el cambio. Una encuesta reciente de GAD3 deja al PP a solo un escaño de la mayoría absoluta en el que fue uno de sus feudos clásicos, perdido en 2019. El escenario de la comunidad autónoma sería muy parecido al de Logroño, donde el PP también estaría cerca de la absoluta, según los datos que manejan.

### Canarias La suma sale con Coalición Canaria

Los análisis internos de Génova indican que el PP sumaría con Coalición Canaria y podrían gobernar en el archipiélago, aunque gane las elecciones regionales el PSOE. Canarias es una de las comunidades sobre las que el PP se siente más optimista ante el resultado del 28-M.

### Baleares Una remontada hasta poder tocar el Gobierno

Después de dos legislaturas con la izquierda en el poder en las Islas Baleares, el PP acaricia su sueño de recuperar el Gobierno autonómico. Los

populares podrían sumar mayoría con Vox, aunque por los pelos, según las cuentas de Génova. Baleares formará parte de la noche de infarto que se espera el domingo 28 de mayo en diferentes regiones y ciudades.

### Extremadura A por el triplete desde un 'giro al centro'

El PP solo ha gobernado una vez en Extremadura. Fue entre 2011 y 2015, con José Antonio Monago como presidente. Y todo gracias a la abstención de Izquierda Unida, lo que le obligó a un giro al centro y a aceptar el sobrenombre de 'barón rojo'. Es un escenario que agradecería a Feijóo: una mayoría para gobernar desde el centro y con acuerdos puntuales con la izquierda si es necesario. Para esa misión delicada el PP cuenta con María Guardiola, que se estrena como candidata. Además, confía en mantener la Alcaldía de Badajoz, con Ignacio Gragera, ex de Ciudadanos que se pasó al PP en diciembre. También espera reconquistar Cáceres.

### Aragón La candidatura de Azcón, baza del PP

El alcalde de Zaragoza, Jorge Azcón, es una de los políticos 'revelación' del PP. Fue la dirección de Casado la que le impulsó a la presidencia del PP regional, y luego Feijóo le dio el empujón final para que fuera candidato a la presidencia de Aragón, con opciones de salir frente a una izquierda muy fragmentada. En Zaragoza quedaría Natalia Chueca, con muchas papeletas de ser alcaldesa. El PP confía en que el 'efecto Feijóo' y el 'efecto

## COMUNIDADES SIN ELECCIONES AUTONÓMICAS

### Andalucía

En Andalucía no hay autonómicas en mayo, ya que se celebraron en 2022. Pero sí hay comicios locales. El PP cree que el 'efecto Juanma Moreno' les llevará a gobernar todas las capitales, con más dudas en Huelva.

### Cataluña

En esta comunidad tampoco habrá autonómicas. En las municipales, el PP 'estrena' candidato en Barcelona, Daniel Sirera, con el objetivo de iniciar una remontada. Pero la gran esperanza de Génova es ahora mismo Xavier García Albiol. En el equipo de Feijóo creen firmemente que obtendrá la mayoría absoluta en Badalona. El congreso regional sigue pendiente, pero cuando haya autonómicas es probable que se cambie de número uno.

### Galicia

Después de cuatro mayorías absolutas, el PP gallego mira con incertidumbre las próximas autonómicas, en 2024, sin Feijóo. En las locales de mayo, esperan conseguir las alcaldías de Lugo y Orense. Y esperan tres diputaciones: las anteriores más Pontevedra.

### País Vasco

Sus autonómicas serán también en 2024. Génova está muy satisfecha con el trabajo de Iturza con presidente del PP vasco, pero se plantea un candidato distinto a Iendakari. Por ahora, el objetivo es recuperar terreno perdido en mayo.

### Castilla y León

Celebró autonómicas en 2022 y no le tocaría otra vez hasta 2026, si no se adelantan. En las municipales, el PP cree que puede conquistar todas las capitales de provincia, excepto Zamora y Soria.

Azcón' les permita tener la llave de Huesca y Teruel.

### Comunidad Valenciana La clave para derrotar al 'sanchismo'

La gran batalla electoral del 28-M se va a disputar en la Comunidad Valenciana, objetivo prioritario para Feijóo. Los populares ven muy cerca la ciudad de Valencia, con María José Catalá como candidata, y confían en que Carlos Mazón, otra 'revelación' del PP en los últimos años, logre una mayoría para poder gobernar. Génova cree que sería el 'jaque mate' para Sánchez ante las generales de finales de año. El PP cuenta con mantener Alicante y ve posibilidades en Castellón.

### Asturias Una apuesta desde la UE para el Principado

El PP ha apostado por Diego Canga, un tecnócrata de Bruselas con 32 años de experiencia en la Unión Europea, para el Gobierno del Principado. El objetivo es complicado y fuentes del PP reconocen que no es una apuesta a corto plazo, tras la crisis que ha vivido el partido, sino con camino por delante que recorrer. Los populares sí cuentan con la Alcaldía de Oviedo.

### Cantabria Atentos a un giro a la derecha de Revilla

En Cantabria, el PP vivió una de las mayores crisis regionales del partido. La anterior dirección nacional llegó a enseñar la puerta de salida a la presidenta, María José Sáenz de Buruaga. Con Feijóo, Buruaga ha obte-

nido el pleno respaldo y confianza de Génova. Las encuestas responden con una subida destacable, aunque aún insuficiente para gobernar. El PP mira con atención al presidente regional. Miguel Ángel Revilla, y sospechan que ante la previsible caída de Sánchez está empezando a virar hacia el centro-derecha, algo clave para futuros pactos. Los populares cuentan con la Alcaldía de Santander como fija en la lista de la treintena de capitales que pueden gobernar tras el 28-M.

### Castilla-La Mancha Objetivo, cuatro capitales

Doblar el pulso al PSOE en Castilla-La Mancha siempre es una misión difícil. El PP solo lo consiguió entre 2011 y 2015, con María Dolores de Cospedal como presidenta. Ahora, Paco Núñez quiere repetir la 'hazaña' frente a Page, pero en Génova admiten la dificultad. Es mucho más optimista con las capitales de provincia. Aspiran a cuatro con más posibilidades: Guadalajara, Albacete, Cuenca y Ciudad Real.

### Navarra Candidatos en 30 municipios

Tras la ruptura con UPN, el PP abre una nueva etapa en la que presentará candidaturas en 30 municipios, que abarcan el 80 por ciento de la población. Cuentan con la ayuda de Sergio Sayas y Carlos García Adanero, ex diputados de UPN ahora en el PP. El candidato regional, Javier García, confía en una subida destacable. Los populares ven a Esparza (UPN) con ánimos de ser vicepresidente de María Chivite.





KAI FORSTERLING / EFE

Arturo Bernal y Ximo Puig en la celebración del Día de Andalucía en la Comunidad Valenciana.

# Los andaluces de Cataluña y Valencia celebran el 28-F

● Pere Aragonès y Ximo Puig destacan la diversidad de sus comunidades y el papel jugado por la comunidad andaluza en ellas

**R. A. SEVILLA**

Cataluña y Valencia celebraron durante el fin de semana previo al 28-F el Día de Andalucía junto con las comunidades residentes en ambas. Los presidentes de las dos comunidades autónomas, Pere Aragonès y Ximo Puig, destacaron el afán integrador de los andaluces así como la diversidad de la que hacen gala.

Aragonès, reivindicó a Cataluña como “un país diverso de orígenes pero con un proyecto de futuro compartido” y mostró su satisfacción por celebrar el Día de Andalucía. Así se manifestó jun-

to a la alcaldesa de Hospitalet, Núria Marín, y al delegado del Govern en Barcelona, Joan Borràs, con quienes asistió a la misa rociera celebrada con los cantos litúrgicos de la Hermandad Nuestra Señora del Rocío Pastorcillo Divino.

Para la alcaldesa de la ciudad, celebrar estas jornadas en el municipio es “darle toda la importancia a un día que para L'Hospitalet tiene mucho sentido”. “Muchos de nuestros ciudadanos viajaron de Andalucía y aquí ayudaron a crear y a dar la vuelta a esta ciudad y también a Catalunya”.

Por su parte, la Federación de

Entidades Culturales Andaluzas en la Comunidad Valenciana celebró el acto institucional que este año ha dedicado a Málaga.

El consejero de Turismo, Cultura y Deporte de la Junta de Andalucía, Arturo Bernal; el presidente de la Comunidad Valenciana, Ximo Puig; la delegada del Gobierno en la Comunidad Valenciana, Pilar Bernabé, y el concejal de Torrent y diputado de Valencia Andrés Campos, participaron en los actos, en los que destacaron la importancia de “mantener y proteger la cultura malagueña y andaluza en todas las comunidades autónomas” y alabaron la labor que realiza la Federación de Entidades Culturales Andaluzas en la Comunidad Valenciana, que aglutina a más de 40 organizaciones culturales a lo largo de todo el territorio valenciano.

## Sevilla acude a Chicago con datos que avalan el vuelo directo con Estados Unidos

R. S.

Representantes de la oficina municipal de turismo de Sevilla asistirán a la próxima edición de la feria Routes Americas que se celebrará a finales de marzo en Chicago (Estados Unidos) con el objetivo de cerrar una conexión aérea directa con este

país o, al menos, dar pasos importantes en esa dirección, y lo harán con "nuevos datos" que "confirman la capacidad" de la capital andaluza "para operar alguna ruta".

Desde Sevilla City Office se sigue trabajando para conseguir esa conexión con Estados Unidos, dentro de la estrategia por

mejorar la conectividad del destino y acercar a Sevilla a un mercado de largo radio y alto nivel adquisitivo, según confirman fuentes de esta oficina municipal, que destacan que en esta feria, de carácter anual y que se celebra en distintos continentes "se negocian este tipo de rutas".

De este modo, se aportarán en esta importante cita internacional para el sector, informes que inciden en "los nuevos hoteles con los que cuenta la ciudad, la implantación de cadenas hoteleras internacionales como Marriott o Hilton, así como eventos de calado como los Goya o los Grammy Latinos y todos los productos que están en-

focados a un *turismo premium* -de alto poder adquisitivo-".

El turista norteamericano "no solo se siente atraído por los monumentos, sino que también busca experiencias y destinos seguros, y Sevilla se convierte en una opción que cumple con esos criterios", sin olvidar que cada año vienen más estudiantes de EEUU a la ciudad para realizar algún tipo de curso. Con todo, siguen las negociaciones abiertas con aerolíneas norteamericanas y se quiere aprovechar el tirón de la gala de los citados premios de la música latina.

# Sevilla supera a Barcelona en número de plazas cinco estrellas por habitante

- ▶ La capital hispalense se ubica en la tercera posición nacional en la oferta de hoteles de lujo
- ▶ La inauguración del hotel Don Ramón ha supuesto el décimo establecimiento con cinco estrellas en Sevilla

JESÚS BAYORT  
SEVILLA

Sevilla ha pasado de ocupar el vagón de cola nacional con su planta hotelera antes de la celebración de la Expo 92 a posicionarse como la tercera gran capital de España en número de camas de cinco estrellas por habitantes. Una ciudad que durante décadas contó con el hotel Alfonso XIII como único exponente de esta gama selecta y que en poco más de un lustro ha logrado disparar su oferta hasta en un 35 por ciento, pese a la crisis derivada por la pandemia. De hecho, desde 2020 se han inaugurado tres de los cuatro hoteles que existen en la capital con el calificativo 'Gran Lujo': Radisson, en la Magdalena; Unuk, en la calle Ortiz de Zúñiga; y Don Ramón, en la calle Trajano.

Este repunte de la oferta en tan corto espacio de tiempo confirma el cambio en la tendencia de la ciudad, consolidada durante las últimas décadas en el turismo familiar y que trata de virar hacia un espectro 'premium' que le asegure mayores beneficios gracias a una clientela «de calidad antes que de cantidad» —como explican desde el Ayuntamiento—, especialmente evidente en los últimos establecimientos: entre la apertura del Eurostars Torre Sevilla en 2017 y la inauguración del Don Ramón hace una semana sólo el hotel Radisson de la Plaza de la Magdalena supera las cien plazas.

En estos momentos los establecimientos de cinco estrellas y 'gran lujo' representan más del diez por ciento de la oferta hotelera en la ciudad, sólo superada por Madrid y Mallorca. Incluso por delante de Barcelona. La capital hispalense tiene en la actualidad una cama (plaza) de la alta gama hotelera por cada 300 habitantes, mientras que la Ciudad Condal tiene una por cada 347 habitantes. A nivel peninsular, sólo Madrid supera a la capital hispalense en número de alojamientos disponibles (una cama por cada 270 habitantes).

ADRIANO

## De lujo

La oferta turística de máximo nivel en Sevilla capital sigue sumando establecimientos con la incorporación del nuevo Don Ramón y hasta siete hoteles más que aguardan turno para abrir sus puertas en los próximos años. Es un turismo selecto, de alto poder adquisitivo, que marca el rumbo al que debe orientarse la ciudad y su oferta para seguir creciendo obviando esa injusta etiqueta de turismo de chanclas que es falsa.

Según explican fuentes del sector, son varias las motivaciones que han llevado a promotoras y marcas hoteleras a invertir por la capital hispalense: la apuesta municipal por la promoción y consolidación del turismo, la concentración de la oferta dentro de su entorno monumental y el auge de celebraciones de grandes eventos en la ciudad, que conlleva que artistas y protagonistas elijan este tipo de negocios de lujo por sus prestaciones y por la privacidad que ofrecen (bien por tener ubicación menos expuesta, bien por el número limitado de clientes que reciben).

El más reciente y palmario ejemplo de esa nueva oferta de lujo en Sevilla es el hotel Don Ramón, ubicado en la antigua sede de la Cámara Agraria —entre las calles Trajano y Javier Lasso de la Vega—, que ha recibido el sello de 'Gran Lujo' con exclusivamente 26 habitaciones. Según explican sus responsables, este tipo de hoteles hibridan las normativas impuestas para los cinco estrellas y todos los



### DIEZ HOTELES, DIEZ OFERTAS DIFERENTES

La planta hotelera de lujo en Sevilla es heterogénea, tanto en el concepto como en el diseño de sus diez establecimientos de cinco estrellas. Arriba, el hotel Alfonso XIII; sobre estas líneas, el recién inaugurado Don Ramón; a su derecha, la zona común del Barceló Renacimiento; arriba de la siguiente página, fachada del hotel Colón; en la parte inferior, patio del Villapanés. // J. M. SERRANO / VANESSA GÓMEZ/RAÚL DOBLADO

Distribuido para CONFEDERACIÓN DE EMPRESARIOS DE SEVILLA \* Este artículo no puede distribuirse sin el consentimiento expreso del dueño de los derechos de autor.

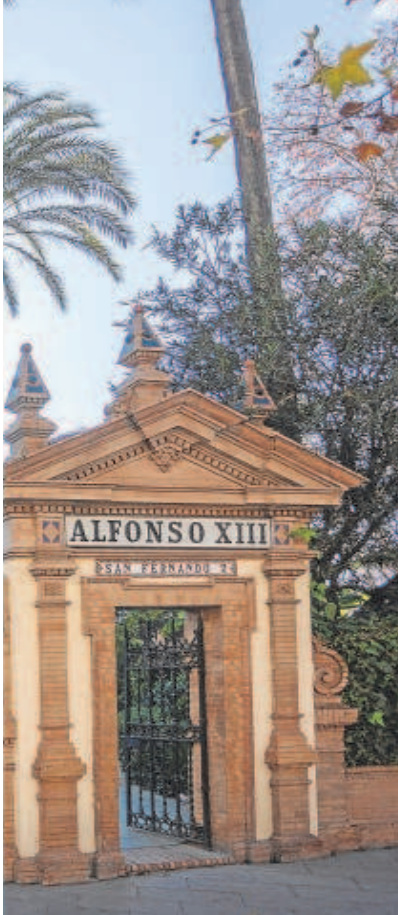

## HOTELES \*\*\*\*\*

### Hotel Colón

Históricamente conocido como el 'hotel de los toreros', tiene 378 plazas.

### Barceló Renacimiento

Referente en la celebración de congresos, tiene 590 plazas.

### Eme Catedral

Su vecina más cercana es la Giralda; tiene 106 plazas.

### Palacio Villapanés

Condé Nast lo señala como uno de los mejores de Europa (100 plazas).

### Eurostars Torre Sevilla

Ocupa casi veinte plantas en el gran rascacielos y tiene 475 plazas.

### Mercer Castelar

Casa palacio sevillana del siglo XIX, cuenta con 24 plazas.

## HOTELES \*\*\*\*\* GL

### Hotel Alfonso XIII

Durante décadas fue el único hotel de lujo de Sevilla (282 plazas).

### Unuk Soho

Fue el primer hotel que abrió en Sevilla tras la pandemia (76 plazas).

### Hotel Magdalena Plaza

Pertenece a la prestigiosa cadena internacional Radisson (188 plazas).

### Hotel Don Ramón

Es la última incorporación de la nómina, se ubica en la antigua Cámara Agraria (50 plazas).



detalles que caracterizan a los boutiques.

El principal objetivo que se imponen este tipo de marcas cuando desembarcan en una nueva capital es ofrecer un hecho diferenciador que los convierta en un lugar de referencia en la ciudad y logre, a través de un trato personalizado, fidelizar a sus clientes. Es una de las principales características de ese mercado 'premium' al que ahora se enfoca Sevilla turísticamente, donde la lealtad de los consumidores a estas marcas atrae turistas con un alto poder adquisitivo. Además de asumir en muchos casos parte del coste de la reurbanización de sus entornos para lograr todas las distinciones necesarias (Magdalena, Gavidía y Altadis, como ejemplos). En resumidas cuentas, un modo de retroalimentación entre ciudades y negocios.

Sevilla cuenta con cuatro establecimientos con ese sello supremo: Alfonso XIII (282 plazas), Unuk Soho (76 plazas), Radisson (188 plazas) y Don Ramón (50 plazas). A los que se le suman otros seis establecimientos de cinco estrellas: Colón (378 plazas), Barceló Renacimiento (590 plazas), Eme (106 plazas), Villapanés (100 plazas), Eurostars Torre Sevilla (475 pla-

zas) y Mercer (24 plazas). Más de 2.200 plazas de cinco estrellas y 'Gran Lujo' que sitúan a Sevilla como uno de los referentes internacionales dentro de un segmento muy específico, donde los clientes pagan alrededor de 300 euros por noche y acompañan con otros cuantiosos desembolsos en hostelería y ocio.

### Eventos internacionales

Fueron estos los primeros establecimientos que completaron su oferta durante la celebración de los Goya, el desfile de Dior y el MTV European Music Awards (EMA), y volverán a ser los referentes principales de cara al desarrollo de los Grammy latinos 2023. «Son los que menos problemas de ocupación tienen», explican desde el sector. Todo ello ha vuelto a motivar que el alcalde de Sevilla, el socialista Antonio Muñoz, insista en el interés local por lograr una conexión aérea directa con Nueva York, «que facilitaría aún más nuestra demanda», señalan los hoteleros. Estos también insisten en la «importancia» de seguir mejorando las infraestructuras de la ciudad, especialmente en la conexión ferroviaria entre el aeropuerto de San Pablo y la estación de Santa Justa.

# El hotel de lujo de la Gavidia asume la reurbanización de la plaza del Duque

- La propiedad negocia con varias cadenas internacionales la gestión de una antigua comisaría que abrirá en 2026
- Las obras comienzan con demoliciones en el interior

**Manuel Ruesga**

Los primeros martillazos ya se oyen en la antigua comisaría de la Gavidia. Desde hace unos días, varios operarios se encuentran demoliendo algunas zonas del interior de un céntrico inmueble en un estado de conservación deficiente debido a los años que lleva en desuso y un cúmulo de circunstancias adversas como episodios de ocupación y vandalismo. En paralelo, la propiedad del edificio se encuentra cerrando los últimos detalles del proyecto para levantar un hotel de lujo, negocia con varias cadenas internacionales su gestión, y termina de diseñar la reurbanización de las plazas aledañas de la Gavidia y la Concordia, a la que se sumará la plaza del Duque. Todo debe estar terminado para principios de 2026.

La reforma ha comenzado en las zonas del edificio que se encuentran en peor estado. Los trabajos consisten en la demolición de la tabiquería interior y las carpinterías, que desaparecerán para dejar paso a una nueva tecnología más eficiente. La empresa Hoteles Color Especial de la familia mexicana Díaz-Estrada cuenta con una licencia faseada de la Gerencia de Urbanismo. La semana que viene debe recibir el visto bueno para colocar un cajón de obras que eliminará algunas plazas de aparcamiento, montar unos itinerarios escolares seguros para los alumnos, profesores y padres de los centros cercanos que incluyen unos pasos de cebra y bolardos con indicaciones, y mover los cubos de basura de la plaza. La idea es que los ciudadanos pasen lo más lejos posible de las obras.



**Esbozos.** Arriba, recreación de la fachada del hotel de lujo en la antigua comisaría de la Gavidia tras una inversión que rondará los 20 millones de euros. Abajo, planteamiento inicial que realizó el estudio para la reurbanización de la plaza de la Concordia.



Vista aérea de la plaza del Duque.

En los próximos días también será colocado el andamio con una malla de seguridad y una lona que promocione la ciudad de Sevilla durante los tres años que duren los trabajos. El plazo de ejecución de las demoliciones es de tres meses. Los siguientes pasos son realizar refuerzos generalizados en las estructuras de acero de la antigua comisaría para que cumpla con la normativa actual de seguridad y cerrar el proyecto de ejecución para presentarlo en las caracolas de Urbanismo. Después llegará el turno de las fachadas y todo el interior para las instalaciones y división de habitaciones.

La cadena hotelera que explotará el inmueble aún no está cerrada, ya existen varios novios debido al gran interés que despierta esa zona de la ciudad. Lo único seguro es que será internacional. Por el tipo de operador, el número de habitaciones se ha reducido a 100, teniendo las normales entre 28 y 35 metros cuadrados, y las junior suite y suite entre 40 y 60. El negocio hotelero contará con una zona lúdica en planta baja para uso y disfrute de la ciudadanía con un espacio libre y acceso inde-

pendiente donde se ubicará un restaurante; un *coworking* de 500 metros cuadrados con acceso directo desde la calle; y un espacio museístico de memoria histórica de 200 metros cuadrados con un proyecto de musealización y con acceso libre también desde la calle. El promotor aún no ha decidido si el restaurante será de la misma cadena o externalizado, sin descartar una firma hostelera local. El resto de servicios serán un gimnasio, una terraza con piscina y un patio interior con una barra de bar.

El promotor ha rechazado que el proyecto contemple un aparcamiento, ya que reduciría bastante el espacio para las habitaciones y entender que el tipo de cliente extranjero no usa un vehículo para llegar al hotel. La normativa estatal exige que el negocio cuente al menos con un 50% de plazas por el número total de habitaciones, por lo que contratarán 50 en un parking cercano como puede ser el de la misma plaza.

¿Proyectos similares? Partiendo de que los edificios siempre están protegidos y abandonados, los dos últimos proyectos en España han sido en Madrid, uno en el número 31 de la Gran Vía y otro en



JUAN CARLOS MUÑOZ

el número 25 de la calle Montera. Ambos tienen en común que son explotados por el gigante hotelero estadounidense Hyatt. Esto no quiere decir que la familia Díaz-Estrada repita con la misma marca en Sevilla.

Sobre el proyecto de reurbanización del entorno del hotel, la intención del promotor es unificar las plazas de la Gavidía, la Concordia y el Duque. La inclusión de esta última es una gran novedad. La idea en la que trabajan los arquitectos es dar más protagonismo al peatón en detrimento del coche. El objetivo es ir de una plaza a otra sin las barreras arquitectónicas que existen en la actualidad al entender que, entre otras cosas, el tráfico se encuentra muy mal ordenado. La unificación de las tres plazas no significa que vayan a ser iguales, ya que cada una guardará su idiosincrasia. Tendrán en común los elementos de sombra y agua.

El primer anteproyecto ya ha pasado por la Gerencia. La empresa contrató un estudio especialista en Urbanismo que presentó un diseño demasiado moderno para el Ayuntamiento, por lo que se encuentra ahora redactado otro con un estilo al-



Estado actual de la fachada de la antigua comisaría de la Gavidía.

JOSE ANGEL GARCIA

go más clásico que contará con las aportaciones que lleguen incluso de las hermandades del entorno. Esto supondrá un paso más para que el tramo comprendido entre la plaza de la Encarnación y la plaza de la Gavidía sea peatonal. En este osado proyecto llevan enfrascados desde el primer mandato del socialista

Juan Espadas los técnicos municipales de la dirección general de Movilidad y Urbanismo.

En las caracolas de la Isla de la Cartuja, existe desde hace más de un lustro un anteproyecto de mejora de la accesibilidad en la plaza del Duque de la Victoria, una zona concurrida del centro en la que confluyen a to-

das horas los autobuses de Tuscán con los turísticos, numerosas motocicletas aparcadas, y los veladores de los establecimientos de hostelería. En la documentación aparece reflejado que los trabajos afectan al corazón de la plaza coronada con la emblemática estatua, el acerao de Teniente Borges (vía que

une el Duque con Virgen de los Buenos Libros) y la orilla de la calle en la zona más al norte de la plaza de la Campana hasta su confluencia con Santa María de Gracia. El anteproyecto plantea una plataforma única.

En el Plan General de Ordenación Urbana (PGOU) se establece una serie de directrices generales de protección y ordenación para estos espacios del casco histórico. La reducción de elementos publicitarios en el espacio libre y la edificación, la limitación y reordenación de las paradas de transportes públicos en superficie, o la reducción de la carga de tránsito rodado. Para la plaza del Duque establece que se mantenga su cometido básico como ámbito de tránsito peatonal y de relación social y comercial, se reordene el espacio libre, compatibilizando el tránsito restringido de vehículos con la ubicación de paradas de transportes públicos e integrando en el ámbito peatonal la actual dilatación viaria al norte y la calzada en el flanco oeste de la plaza, y se acote las áreas de carga y descarga. Señala como admisibles los quioscos y veladores, y prohibidos los estacionamientos y la publicidad.

# Invertidos casi 50 millones en la Sierra Sur para su reactivación económica y social

**Fondos.** En los 17 municipios se han ejecutado casi cien obras con 10,3 millones del Plan Contigo, y están previstas actuaciones por valor de 7,1 millones más con el Plan Actúa de la Diputación

Cerca de 50 millones de euros (44,9, en concreto) es la inversión total realizada en la Sierra Sur a través del Plan Contigo y del Plan Actúa puestos en marcha por la Diputación de Sevilla a partir de 2020. Solo en el Programa de Cooperación en Inversiones y Servicios, el PCIS, se han ejecutado 96 obras en esta zona por un total de 10,3 millones.

A esta cantidad se suman 27,4 millones –hasta completar los 37,7 millones del Plan Contigo en la comarca– para otros programas como Empleo (7,9 millones), Déficit Hidráulico (2,7 millones), la compra de Vehículos de Residuos Sólidos 1,6 millones) y de Limpieza Viaria (0,4 millones), ayudas para evitar la Emergencia y la Exclusión Social (0,9 millones), Desarrollo Tecnológico (0,5 millones), mayor eficiencia energética y ampliación de Casas Consistoriales (2,7 millones), Sellado de Vertederos (2,7 millones), finalización de edificios Culturales y Deportivos (3,9 millones) y Vías Singulares (0,3 millones).

El presidente de la Diputación de Sevilla, Fernando Rodríguez Villalobos, ha destacado “la gran versatilidad de ambos programas, que han permitido llevar inversiones a la carta a todos los municipios de la provincia, para cubrir las necesidades reales en cada situación, aunque siempre poniendo el acento en el Empleo y las mejoras en las infraestructuras para dar un mejor servicio a la ciudadanía”.

Las obras del Plan Contigo siguen en toda la provincia mientras que se inician las del Plan Actúa, que dejará en la Sierra Sur 7,1 millones para el desarrollo de inversiones, ayudas sociales, innovación tecnológica y la dotación de material deportivo para las instalaciones públicas de la comarca.

## PROGRAMA DE COOPERACIÓN EN INVERSIONES Y SERVICIOS

Por localidades, **Aguadulce**, con el programa de Cooperación en Inversiones y Servicios (PCIS), con un dotación total dentro del Plan Contigo de 519.444 euros ha realizado la reforma del Parque Infantil **Dolores Escamilla**, la construcción de una pista polideportiva multiusos, la reforma del cerramiento exterior de la escuela municipal de Educación Infantil,



El presidente de la Diputación, Fernando Rodríguez Villalobos, en la sede de la institución provincial.

til, la construcción de un punto limpio, mejoras en la red de abastecimiento de agua potable y en los sistemas de cloración y control de los depósitos de agua potable, entre otras inversiones.

Por su parte, la localidad de **Algámitas** ha tenido 486.578 euros para inversiones dentro del PCIS, lo que ha permitido la reparación y el saneado de caminos en suelo no urbanizable, la iluminación del campo de fútbol y la climatización del gimnasio municipal, la reparación y sustitución del alumbrado público, la climatización de la casa de la cultura, la reparación del asfalto y el acerao en varia calles y la instalación de biondas en la carretera SE-9223 de Algámitas a la A-406.

En **Badolatosa** con los 564.899 euros del Plan Contigo se ha llevado a cabo la rehabilitación de la Casa Consistorial, además de la demolición y construcción de un muro de contención junto a la plaza de la Iglesia y la sustitución de la red de alcantarillado en la calle Pablo Picasso.

Destaca en **Casariche** la actuación desarrollada para el acondicionamiento del cauce del Arroyo Seco, con una inversión de 400.706 euros, del total de 567.667 euros del Plan

Contigo en la localidad. En **Los Corrales**, con inversiones superiores a los 601.000 euros, el citado Plan ha permitido que el municipio tenga un edificio de usos múltiples, reparaciones del

Solo en el PCIS, se han ejecutado hasta 96 obras en esta zona por 10,3 millones

viario y mejoras en el Parque Antonio Terregrosa.

La localidad de **Estepa**, ha financiado obras por valor de 1,39 millones dentro del PCIS para, entre otras, la ejecución de piscinas en el campamento de turismo municipal del Paraje Los Tajillos, un nuevo mobiliario para el Centro Residencial de Mayores, las luminarias tipo led para el municipio, la mejora del edificio que acoge la escuela y el conservatorio municipal de música, en cuanto a las emisiones de carbono, y la construcción de seis naves industriales para un vivero de empresas.

También con este Plan, en **Gilena**, con 592.782 euros de inversión se ha acondicionado el

salón de actos de la Casa de la Cultura, junto a un plan de asfalto y la reforma de varias calles. Y en **Herrera**, 610.844 euros han financiado la adecuación del edificio cultural multifuncional y la sustitución del césped artificial del campo de fútbol **Manuel Nieto Garrigós**.

En **Lantejuela**, con 625.777 euros del PCIS del Plan Contigo, se han llevado a cabo, entre otras actuaciones, la construcción de pistas en el polideportivo municipal, la construcción de un tanatorio municipal, la segunda fase de la urbanización del nuevo parque en el Polígono Industrial **La Fuentesilla** y la reurbanización de varias calles en la zona denominada Haza del Vale.

La reparación de la biblioteca municipal, la renovación del alumbrado público, la ampliación de la caseta y del consultorio municipal, así como actuaciones en zonas deportivas y varias calles se han desarrollado en **Lora de Estepa**, con 469.693 euros de inversión.

A **Marinaleda** ha llegado una inversión de 545.522 euros que han facilitado mejoras en las instalaciones deportivas municipales y en la piscina pública, un

punto limpio, la compra de una máquina retrocargadora y el asfaltado del viario en el municipio.

El citado PCIS del Plan Contigo ha permitido, igualmente, la ejecución de obras en **Martín de la Jara**, por valor de 548.830 euros, donde destacan las de ampliación del Hogar del Pensionista y un centro de empresas; en **Osuna**, por 1,39 millones para limpieza viaria, una nave multiusos municipal, el cerramiento de la caseta popular del municipio y mejoras en la carretera El Ejido con la A-477.

También, en **Pedreña**, con 556.411 euros, con este Programa se ha actuado en el servicio público de deportes, en parques y jardines, en la eliminación de barreras en el Ayuntamiento y la biblioteca y, entre otras, en la electrificación de una parte del viario de la localidad.

En **La Roda de Andalucía** con 802.923 euros, además de la adecuación de la conexión con

Villalobos ha destacado “la gran versatilidad para los municipios de ambos programas de inversión”

la A-92, se ha renovado el césped artificial del campo de fútbol y se ha hecho el proyecto de urbanización y el inicio de la estructura del pabellón polideportivo.

En **El Rubio**, el PCIS ha llevado 1,78 millones de inversión para, entre otros, la terminación de la escuela infantil Pablo Ruiz Picasso, la primera fase del vial de enlace del Paseo Tomás y Valiente con la calle Vicente Aleixandre, y para hacer más eficiente el consumo energético del Ayuntamiento.

Por último, **El Saucejo** ha contado con 616.712 euros en este programa del Plan Contigo, una dotación con la que se ha podido hacer la contratación de personal técnico jurídico y para redacción del planeamiento urbanístico, la climatización del gimnasio municipal, la instalación de placas fotovoltaicas en el Ayuntamiento y la redacción del proyecto básico y ejecución en planta alta del centro de salud, entre otras.

## El objetivo indiscreto



M. G.

## Los Grammy, un escaparate mundial para Sevilla

Sevilla ha tenido esta semana una noticia extraordinaria: acogerá la gala de entrega de los Premios Grammy Latinos en noviembre. La capital hispalense tendrá un nuevo escaparate para mostrarse al mundo tras el acuerdo de patrocinio formalizado el miércoles entre la Junta de Andalucía y la Academia Latina de Grabación y que cer-

tificó que este evento global se celebrará por primera vez fuera de Estados Unidos. En la imagen, de izquierda a derecha, el consejero de Turismo, Cultura y Deporte, Arturo Bernal; el presidente andaluz, Juanma Moreno; el presidente de la Academia Latina de Grabación, Manuel Abud, y Eva Cebrián, vicepresidenta de la misma Academia.



Distribuido para CONFEDERACIÓN DE EMPRESARIOS DE SEVILLA \* Este artículo no puede distribuirse sin el consentimiento expreso del dueño de los derechos de autor.



## Dos Hermanas espera un puente que amplíe la línea 1 en metrobús

- ▶ Se trata de una superestructura de 800 metros y 5 millones «firmados con la Junta» para completar el recorrido
- ▶ El sustituto del tranvía abandona su plataforma reservada para mezclarse con el tráfico de las principales arterias

MARTÍN LAÍNEZ  
DOS HERMANAS

Han pasado 14 años desde que se inaugurara la línea 1 del metro de Sevilla, una red metropolitana que en la actualidad une a través de 22 estaciones cuatro municipios: Mairena del Aljarafe, San Juan de Aznalfarache, Sevilla y Dos Hermanas. Desde esa fecha, y debido a los años de la crisis económica que frenaron las inversiones públicas, la red tal y como estaba concebida se tuvo que adaptar, especialmente en la ciudad de Dos Hermanas, donde se contemplaba un tranvía que enlazara Montequinto con el casco urbano y que finalmente fue relegado por una línea de autobús ecológico con una vía reservada exclusivamente para su movilidad, y que transita por la misma plataforma concebida

por el tranvía, pero sin catenarias. Se optó, entonces, por una línea de bus del transporte urbano en vez de un tranvía para unir la estación de metro de Olivar de Quintos —última parada de la línea 1 del suburbano— con la glorieta de Los Cipreses a través de ocho kilómetros, si bien, tal y como explica a ABC el alcalde de Dos Hermanas, el socialista Francisco Rodríguez, «el proyecto no está acabado». Y no lo está porque «la Junta de Andalucía debe asumir una parte de ese recorrido del metrobús».

Divididos esos ocho kilómetros en cuatro fases, «desde el Ayuntamiento hemos asumido a pulmón tres de ellas invirtiendo ya 14 millones de euros, y según el convenio que firmamos con la Junta en su día, la administración andaluza debe asumir una de esas cuatro fases, la número dos, pues es la más complicada de ejecutar desde el pun-

ADRIANO

### Lógica

Cinco millones se los gasta la Junta en café. En tiempos del PSOE, en digestivos de vaso largo. Para gustos los colores, y no nos referimos a ningún club de alterne. Café, copa o puro, cinco milloncos es un gasto fácilmente asumible en el megapresupuesto andaluz. De ese montante depende la conexión del metro con el casco urbano, pasando por Entrenúcleos. La ejecución de esta obra es cuestión de mera lógica, porque la relación rendimiento social/precio justifica ampliamente la inversión.

to de vista de la ingeniería y que tiene un coste de unos cinco millones». Esa fase dos consiste en «una superestructura de 846 metros, un puente de doble sentido, que atravesase varias de las principales arterias de la ciudad y que impide que el metrobús realice de forma continuada su recorrido por el tramo por donde iba a ir en su día el tranvía», detalla el regidor.

Por todo ello, desde el Ayuntamiento nazareno «le pedimos a la Junta que saque del cajón ese proyecto que firmamos y que, al mismo tiempo, lo recalculamos porque con los años hemos invertido ya el triple, cuando deberíamos haber invertido nosotros un tercio y la Junta dos tercios. Lo que pido es que se cumpla lo comprometido con nosotros, es decir, instamos a la Junta el cumplimiento del acuerdo firmado y vigente para que ejecute esos 846 metros».

El montante de ese puente que solicita el alcalde de Dos Hermanas supondría una inversión de cinco millones de euros, que debería «asumir el ejecutivo andaluz» y que permitiría que el metrobús, que hace las mismas paradas previstas por el tranvía, circule directamente y sin necesidad de otras paradas debido al tráfico, algo que ahora sí ocurre. «Simplemente, la Junta debe conectar los 846 metros de esa superestructura que separan la avenida 4 de Diciembre con el parque

**El pleno ha aprobado una moción por unanimidad para reclamar a Fomento la construcción de esta superestructura**



Pilar Voltes / ABC SEVILLA

forestal Dehesa Doña María para evitar que la línea 6 se mezcle con el tráfico que se da en estas vías, como la antigua Nacional 4, la SE-40 o la avenida de las Universidades, que tiene seis carriles, por lo que el recorrido de esta línea se acortaría en tiempo al transcurrir por una vía por la que sólo puede circular este metrobús», comenta Rodríguez.

Por todo ello, y tras «años de negociaciones tanto con el último gobierno socialista y ahora con los del PP, queremos que la Junta nos lo ejecute, licitándolo y sacándolo a concurso para finalizar esta superestructura, y para ello lo acabamos de pedir en pleno a través de una moción», aprobada por unanimidad en el pleno de 23 de diciembre, y remitiéndolo incluso al presidente del Parlamento de Andalucía, al presidente Juanma Moreno y a la consejera de Fomento, Articulación del Territorio y Vivienda, Marifrán Carazo, así como a todos los grupos políticos con representación en el Ayuntamiento.

En esta moción se recuerda que «ante las dificultades económicas por

## La Junta «niega el convenio» y asegura «no tener competencias»

**Fuentes de la propia Consejería de Fomento explican a ABC que el Ayuntamiento de Dos Hermanas decidió «unilateralmente usar la plataforma que los gobernantes en la época socialista de la Junta proyectaron para la prolongación del metro para un autobús urbano». Es más, estas mismas fuentes niegan que haya «un convenio firmado por la Junta» para participar en ese proyecto de bus urbano y, además, detallan, «la Junta no tiene competencias en el ámbito urbano, por lo que habría que estudiar la posibilidad vincularlo con competencias» de la administración autónoma andaluza.**

**Asimismo, apuntan que «fueron los anteriores gobiernos del PSOE quienes paralizaron la ampliación del Metro, no firmaron ningún protocolo ni convenio que nos conste con el**

**Ayuntamiento para esta actuación», al tiempo —continúan estas mismas fuentes consultadas por este medio— que «el Ayuntamiento ha seguido con la construcción de la plataforma y la ha puesto en marcha de forma unilateral, ya que es un servicio de autobús 100% urbano».**

**Finalmente, desde Fomento señalan que «habría que justificar la solución propuesta por el Ayuntamiento para la estructura que pretenden que sea soportada por la Junta», puesto que «ya que existe viario público alternativo por el que puede implantarse el servicio que, de hecho, ya se está produciendo».**

**Esta línea 6 del metrobús cuenta con cuatro unidades en funcionamiento a la vez saliendo dos desde la cabecera, al tiempo que hay otros dos vehículos en funcionamiento.**

las que atravesaba la Junta y en el convencimiento de que lo más importante es garantizar la movilidad ciudadana a través de un transporte rápido, puntual, eficiente y sostenible, el Ayuntamiento acordó con la Junta la adaptación del antiguo trazado del tranvía al metrobús». Un acuerdo que suponía dividir «el recorrido en cuatro tramos y de esos cuatro, invirtiendo las obligaciones inicialmente existentes y a fin de garantizar el servicio para los vecinos, el Ayuntamiento asumía tres tramos, mientras que la Junta (quien debería ser la principal ejecutora de este proyecto), simplemente debía conectar los 846 metros que separan la avenida 4 de Diciembre con el parque forestal dehesa Doña María».

En la moción, tal y como ha detallado el alcalde a este medio, «el Ayuntamiento ha cumplido, ejecutando los más de 8.000 metros, mientras que la Junta no sólo no ha ejecutado el tramo del que se hacía responsable, sino que hasta la fecha desconocemos los plazos reales para desarrollar dicha infraestructura comprometida con los nazarenos».

Distribuido para CONFEDERACIÓN DE EMPRESARIOS DE SEVILLA \* Este artículo no puede distribuirse sin el consentimiento expreso del dueño de los derechos de autor.



La consejera de Hacienda, Carolina España, en la tribuna del Parlamento // EP/JOAQUÍN CORCHERO

## REPARTO DE FONDOS EUROPEOS

# La Junta pide transparencia para evitar agravios territoriales

► Carolina España afirma que la mitad de las grandes fortunas se fueron de Andalucía en los dos últimos años

STELLA BENOT  
SEVILLA

Las discrepancias entre el Gobierno andaluz y el Ejecutivo central van en aumento. Sobre todo en lo que se refiere a la gestión de los fondos europeos y a la autonomía financiera de la comunidad autónoma después de que la Comisión de Control del Parlamento Europeo haya concluido en su visita a España que hay falta de transparencia en la gestión del dinero que envía la UE en los mecanismos de transformación y resiliencia. Un argumento que refuerza la posición de la Junta de Andalucía que lleva meses reclamando más información sobre los criterios del reparto de estos fondos europeos.

La consejera de Hacienda, Carolina España, detallaba los datos económicos que tiene a su disposición. «Sabemos que el Estado ha enviado 30 millones de euros a Cataluña y 90 millones

a la Comunidad Valenciana —ambas en concesiones directas y reguladas por un Real Decreto— para desarrollar el PERTE (Proyecto Estratégico de Recuperación y Transformación Económica) de automoción. O que en el País Vasco también se invierte en este PERTE. El jueves el ministro Bolaños afirmó que en Cataluña están impulsando en PERTE de microchip. Sin embargo, no ha llegado ni un euro de los PERTE a la administración andaluza».

A eso se suma que el diseño de las medidas que impulsa el Gobierno para el reparto de los fondos no se adapta a las particularidades de los territorios, ya que hay fondos para plazas de guarderías de 0 a 3 años, de las que en Andalucía sobran cada año unas 25.000 por la baja natalidad, o que no se puede invertir en infraestructuras hídricas estratégicas para Andalucía a pesar de la grave sequía.

En España, las comunidades autónomas tienen asignados el 30% de los fondos mientras que el 70% restante lo gestiona directamente el Estado, más de 49.300 millones de euros. «La ministra de Hacienda ha anunciado que el 75% de ese dinero ya está movilizado; lo que queremos es saber dónde y cómo; no lo sabemos y sería bueno que hubiese transparencia».

## LAS CLAVES

### El recurso al TC

**El Gabinete Jurídico de la Junta ha presentado un recurso de inconstitucionalidad contra el Impuesto temporal de solidaridad de las grandes fortunas que ha diseñado el Ejecutivo central argumentando la vulneración de siete artículos de la Constitución, de cuatro del Estatuto de Autonomía de Andalucía y de cinco de la Ley Orgánica de Financiación de las Comunidades Autónomas (LOFCA).**

### El dinero de Europa

**El Estado ha enviado 30 millones a Cataluña y 90 a Valencia para los Proyectos Estratégicos de Recuperación y Transformación Económica (PERTE) de automoción vía Real Decreto. A Andalucía no han llegado fondos para los PERTE solicitados. Hay otro problema. Los criterios de reparto del dinero del Estado no responden a los intereses andaluces ya que promueven la Educación Infantil de 0 a 3 años (y aquí sobran plazas) y no incluyen obras hidráulicas a pesar de la grave sequía.**

**El Gobierno andaluz ha presentado ante el TC el recurso del impuesto a las grandes fortunas que ha establecido la Moncloa**

**Hay tres comunidades autónomas, Valencia, Cataluña y País Vasco, que han recibido fondos directos vía real decreto**

A esta falta de recursos se suma la fuga de contribuyentes. La consejera de Economía, Hacienda y Fondos Europeos, Carolina España, afirma «en los dos últimos años» de vigencia del impuesto sobre el Patrimonio en Andalucía, «15 de las 30 mayores personas que tuvieron que tributar por él se fueron de la comunidad autónoma, «muchas de ellas a Madrid», donde no existe dicho tributo, lo que supone un perjuicio para las arcas públicas andaluzas.

La Junta entiende que la decisión del Gobierno central de imponer un tributo similar denominado Impuesto Temporal de Solidaridad de las Grandes Fortunas impulsado por el Gobierno central, es un «impuesto contra Andalucía» ya que se ha aprobado justo cuando el Gobierno autonómico ha decidido eliminarlo, por lo que los andaluces de rentas más altas tendrán que pagarlo de todos modos.

En este escenario, el Gabinete Jurídico de la Junta de Andalucía presentó ayer un recurso ante el Tribunal Constitucional contra este impuesto. La titular de Hacienda detalló que la Junta se basa en tres razones para interponer dicho recurso de inconstitucionalidad, comenzando por la idea de que el Gobierno incurre en «una invasión de competencias» y comete un «ataque frontal a la autonomía financiera de las comunidades autónomas», en este caso de Andalucía, con la creación de dicho impuesto.

Además, la Junta entiende que el Gobierno «vulnera el artículo 23 de la Constitución en cuanto al procedimiento» de creación de este tributo, porque «se ha creado el impuesto a través de una enmienda a un proyecto de ley», además de «vulnerar el principio de seguridad jurídica que viene recogido en el artículo 9.3 de la Constitución».

Carolina España defiende que «Andalucía tiene competencias para bajar impuestos, y el Gobierno no puede crear un impuesto prácticamente igual al de Patrimonio, porque ataca la autonomía financiera que tenemos que defender» desde esta región.

Desde el Gobierno autonómico argumentan que el impuesto de Patrimonio no existe en ningún otro país de la Unión Europea. «Ahuyenta el ahorro y la inversión, a los grandes inversores que queremos que vengan a Andalucía a crear empresas, empleo y riqueza». «Hay grandes inversores que viven en la costa pero que no tienen fijada aquí su residencia; queremos que se queden y que tributen aquí».

## «La construcción se industrializa por la falta de yeseros, soladores o alicatadores»

### Joaquín Martín

Gerente de Habitat en Andalucía

► La escasez de suelo finalista es el principal obstáculo, mientras los precios de las materias primas se moderan

NOELIA RUIZ  
SEVILLA

El sector inmobiliario está cambiando la forma de construir las viviendas del futuro por la falta de determinados perfiles profesionales. Yeseros, alicatadores, soladores, especialistas del ladrillo o la labor vista son una especie en peligro de extinción.

«Hoy en día nadie quiere trabajar en la construcción por la inestabilidad, la temporalidad en la que estamos sometidos hace que el sector no sea atractivo», reconoce el gerente en Andalucía de Habitat, Joaquín Martín, en una entrevista a ABC. Esta pérdida de los citados perfiles profesionales, que «antes se transmitían de padres a hijos», conlleva que los promotores opten por la industrialización. Las fachadas prefabricadas son una de sus salidas ante la «falta de cuadrillas».

A esa escasez de perfiles, se unió en el último año un significativo incremento de las materias primas. En los últimos meses, se han estabilizado los costes y, de hecho, Habitat ha percibido que, determinados materiales, incluso han empezado a bajar de precio. «Hacía tiempo que no tenía llamadas de constructoras para preguntar si pueden ofertar, ahora puedo pedir precio a seis o siete y tener mejores presupuestos», reconoce.

A pesar de la inestabilidad de las últimas vueltas al calendario, Martín considera que el sector «no ha sufrido tanto» debido a su profesionalización. «Antes del 2008 cualquiera era promotor, había una cultura del pelotazo brutal, pero ahora se han quedado los grandes promotores», ha explicado.

#### 1.400 viviendas

Habitat cuenta con 5.000 viviendas en desarrollo, 2.000 en construcción y 45 promociones en comercialización. En Andalucía la cifra es de 16 promociones con 1.400 viviendas, fundamentalmente repartidas entre Sevilla, Málaga y Córdoba, y con las que se genera «3.200 empleos directos e indirectos».

El año pasado, la inmobiliaria entregó 800 viviendas, un incremento

del 10% con respecto a 2021. En cuanto a la facturación, despidió 2022 con 203 millones de euros y un beneficio neto de 14,3 millones, un 24% más que el año previo. En la comunidad, las ventas fueron de 48,72 millones de euros. Como reto, busca elevar las entregas de viviendas en 2023 a 1.000, de ellas 250 en Andalucía.

Hasta ahora, siempre se ha dedicado a la venta de vivienda libre, aunque están «valorando otras posibilidades». «La Junta de Andalucía está estudiando sacar unos suelos para el derecho de superficie, es decir, una concesión del suelo», ha asegurado Martín.

En concreto, la Consejería de Vivienda ofrecería a los promotores suelo por «un canon mínimo» a cambio de que desarrollen una promoción «en régimen de alquiler económico para las familias más desfavorecidas durante 50 años», ha explicado el gerente de Habitat.

La previsión, según indica Martín, es que la Junta ofrezca una treintena de suelos preparados para construir en municipios como La Rinconada (Sevilla) o Huelva capital, entre otros.

Por otro lado, se ha mostrado «muy preocupado» por el acceso a la vivienda de los jóvenes. «Hemos acogido con gran ilusión el anuncio de la Junta para avalarles el 15% de la hipoteca, a los promotores nos satisface que la administración pública pueda establecer estas medidas», ha subrayado.

#### Compra online de una casa

Recientemente, la inmobiliaria se ha abierto a la comercialización digital, es decir, cualquier interesado puede reservar una vivienda a través de su canal online con una tarjeta de crédito.

Desde enero, el 25% de sus ventas las ha hecho a través de esta modalidad.

### Cinco promociones en Sevilla y, próximamente, otra en Triana

Habitat cuenta con cinco promociones en comercialización en la provincia de Sevilla. Recientemente, ha adquirido suelo en el barrio de Triana para desarrollar unas 70 viviendas. «Próximamente la lanzaremos a comercialización», asegura Martín. La inmobiliaria ha realizado un concurso entre cuatro grupos de arquitectos para esta promo-



RAÚL DOBLADO

“  
Digitalización  
El 25% de las ventas de este año de la inmobiliaria se reservan a través de su canal online

ción, que han bautizado como Habitat Itálica. También está comercializando su quinta promoción en Entrenúcleos, zona situada entre la capital y Dos Hermanas y «una de las que mayor expansión urbanística está registrando» en España. Por otro lado, la inmobiliaria desarrolla su sexta promoción en Mairena del Aljarafe.

dad, que incluye un ‘tour’ 360 grados por la vivienda.

La inmobiliaria está en constante búsqueda de suelo. «Ahora mismo no hay, aunque es cierto que se está reactivando mucho con la Ley de Impulso para la Sostenibilidad del Territorio de Andalucía (Lista)», ha asegurado Martín.

A su juicio, el trámite burocrático se ha reducido «sustancialmente». «Antes un desarrollo urbanístico podía tardar unos tres o cuatro años, creo que con la Lista podremos ver el suelo en dos o en un año y pico», ha valorado. La falta de suelo finalista «afecta a todas las provincias andaluzas» y es más acusada en las capitales. Habitat reclama, en el caso de Sevilla, mejoras de las vías de comunicación de la capital con zonas como Entrenúcleos o Mairena del Aljarafe. «Tiene que haber otras soluciones de movilidad, como nuevos puentes», reclama Martín a las administraciones públicas.

## Focus ofrece en la subasta de Abengoa 2,5 millones por el San Pedro Penitente

► El óleo está pignorado por una deuda de ocho millones con la Seguridad Social

M. J. PEREIRA  
SEVILLA

Ayer finalizó el plazo para pujar por el óleo 'San Pedro penitente', obra de Bartolomé Esteban Murillo y propiedad de la matriz de Abengoa. La Fundación Focus, que custodia la obra, es la única que ha dado un paso adelante al presentar una oferta de 2,5 millones de euros por este murillo, según datos recabados al cierre de esta edición. No obstante, Focus se declara abierta a negociar con la Seguridad Social, que tiene pignorada la pintura por una deuda de 8 millones de la matriz y el grupo Abengoa.

La oferta ha sido presentada por Focus este viernes, junto antes de que expirara el plazo para hacerlo a las 14 horas. «Hemos procedido a hacer una oferta de adquisición del cuadro 'San Pedro' de los Venerables de Murillo cumpliendo los requisitos que, en base a las circunstancias del caso, estimamos nos permitiría que sea aceptada», han declarado fuentes de la fundación.

«Es una oferta que, de acuerdo con la valoración de 29 de junio de 2022, tiene un precio máximo de 2,5 millones de euros a negociar con la Seguridad Social. Por tanto, es una oferta cuyo precio es indeterminado y no sabemos tampoco todos los criterios bajo los que se podría llegar a un acuerdo con la Seguridad Social», a juicio de Focus, que subraya que «se trata de una oferta que nos permite ser coherentes con los fines de

esta fundación y su compromiso con la ciudad de Sevilla, su arte y su cultura».

La obra fue adquirida por la matriz de Abengoa por 6 millones de euros en 2014 y, según el plan de liquidación, un año después la multinacional firmó un contrato con la Fundación Focus por el cual ésta se comprometía «al mantenimiento, custodia y vigilancia del mismo, cesando éste de manera automática cuando la concursada solicite la devolución del activo».

Este óleo, que se expone en el Centro Velázquez de la Fundación Focus, ha salido a subasta, se encuentra pignorado a favor de la Tesorería General de la Seguridad Social por una deuda de 8 millones de principal y hasta un 35% de dicho principal para posibles recargos, costas y gastos. La administración concursal consideró «razonable» como valor del bien a efectos de liquidación los 8 millones de euros en que se tasó en 2016, cuando aún no era BIC.

### Bien de Interés Cultural

En 2022, la Junta de Andalucía inscribió este murillo como Bien de Interés Cultural (BIC), aunque la propia Abengoa presentó el pasado mes de junio un recurso contra esa decisión, aún pendiente de resolución. Existe un derecho de tanteo y retracto a favor de la Consejería competente, en este caso, de la Consejería de Cultura, así como del Ayuntamiento de Sevilla y del Ministerio de Cultura por ser BIC. Hasta ahora, tanto la Junta de Andalucía como el Ayuntamiento han manifestado que el cuadro debería permanecer en Sevilla.

La Seguridad Social, como acreedor con privilegio especial, podría haber optado por la dación en pago de la deuda garantizada y, de haberlo hecho, no



San Pedro Penitente, obra de Bartolomé Esteban Murillo // EFE / FERMÍN CABANILLAS

tendría que haber consignado cantidad alguna para participar en la subasta, contando incluso con el derecho a igualar la mejor oferta. ¿Por qué no ha pujado la Seguridad Social? La propia Tesorería General ha declarado a ABC que «no concurre ni presenta ofertas en subastas, únicamente actúa mediante los procedimientos recaudatorios

### El Fondo de Cultura de Sevilla ofrece un precio máximo «a negociar» con la Tesorería de la Seguridad Social

definidos en la Ley General de la Seguridad Social y en el Reglamento General de Recaudación de la Seguridad Social». Según el plan de liquidación de Abengoa, habrá una primera fase de la subasta, en la que «los bienes o derechos respecto de los que sólo se haya recibido una oferta serán adjudicados al oferente si la misma supera el 75% del valor asignado». En el caso del Murillo, el 75% del valor asignado serían seis millones de euros. Finalizada la primera fase sin adjudicar el bien, comenzaría la venta a través de una entidad especializada en el plazo de cuatro meses. Si tampoco logra venderse el activo, se adjudicaría al mejor postor.



El alcalde, Antonio Muñoz, durante la visita al nuevo tramo abierto del Paseo de Torneo // RAÚL DOBLADO

## ABIERTO EL SEGUNDO TRAMO

# Fin de las obras del Paseo de Torneo antes de abril

J.J.B. SEVILLA

El alcalde de Sevilla, Antonio Muñoz, visitó ayer el nuevo tramo remodelado del Paseo de Torneo, un tramo de 300 metros que incluye una nueva plaza con la estatua del General José San Martín y que se unen a los 700 metros ya reurbanizados en septiembre desde la pasarela de la Cartuja. La nueva plaza ajardinada ha incor-

porado 35 árboles y cuenta con una pérgola metálica que tendrá en el futuro una cobertura vegetal para dar sombra. El paseo mantiene la misma estructura y diseño que en el tramo anterior con carril bici, zonas ajardinadas, espacios peatonales y arboleda. La actuación hasta el puente de la Barqueta culminará «antes de Semana Santa» especificó el alcalde. El

último tramo contará con otra pérgola de sombra, una fuente ornamental, juegos infantiles y un quiosco de bebidas. Uno de los problemas que se ha presentado en el primer tramo inaugurado en septiembre es la decoloración del césped a pesar de contar con sistema de riego automático por aspersión. Los técnicos achacan el proceso a la evolución propia de la especie, muy resistente a las altas temperaturas, en los primeros meses desde la plantación.

Por otra parte, el Ayuntamiento ha licitado el proyecto para la rehabilitación de la Torre La Única, la antigua torre ferroviaria, con un presupuesto de 679.000 euros.

# Torneo estrena plaza, pérgola de sombra y 300 metros de paseo

● La última fase de la reurbanización hasta el puente de la Barqueta incluye juegos infantiles y estará lista antes de la Semana Santa

## M. Ruesga

Abierto un nuevo tramo de 300 metros del paseo de Torneo, que incluye la primera gran plaza recuperada en este entorno con más árboles, zonas ajardinadas y pérgola de sombra. La reurbanización se culminará antes de Semana Santa con la apertura de la última de sus fases hasta el puente de la Barqueta. Además, el Ayuntamiento acaba de licitar el proyecto para la rehabilitación de la Torre La Única, con un presupuesto que alcanza los 679.000 euros.

“En esta plaza hemos incorporado 35 nuevos árboles dentro del proyecto de distintas especies como brachichitos o palmeras”, explicó Antonio Muñoz, alcalde de Sevilla, que estuvo acompañado por el delegado de Hábitat Urbano y Cohesión Social, Juan Manuel Flores, y el delegado del Distrito Casco Antiguo, Juan Carlos Cabrera. En septiembre del año pasado se pusieron en servicio los primeros 700 metros del paseo como nuevo itinerario peatonal.

De la reurbanización sólo queda el último tramo de paseo y la plaza frente a la calle Lumbreras, que contará también con una pérgola de sombra y con una fuente ornamental. Al final del recorrido, a la altura del puente de la Barqueta, se creará también un nuevo espacio ajardinado, subdividido en dos zonas a ambos lados del puente, con equipamientos y juegos infantiles como solicitaron los vecinos en el proceso de participación.

El tramo abierto a la ciudadanía se suma a las dos primeras fases abiertas el pasado mes de septiembre, que transcurrían entre la calle Jándalo –junto a

las instalaciones de Lipasam– y la pasarela de la Cartuja, y desde ésta hasta la escultura del General San Martín, a la altura de la calle Narciso Bonaplata. Las tres fases suman ya en torno a 1.000 metros del recorrido del paseo que está siendo renovado, de 1,5 kilómetros de longitud, y que llega hasta el puente de la Barqueta.

El objetivo de este proyecto de reurbanización integral es reconfigurar por completo este gran paseo arbolado resolviendo todas las deficiencias que presentaba y renovando todos los aspectos del mismo para que ofrezca al fin unas condiciones adecuadas para el uso y disfrute ciudadanos. Durante su intervención, Muñoz anunció además que se acaba de licitar el proyecto para la rehabilitación



Varias personas caminan por la zona reabierta.

FOTOS: JUAN CARLOS VÁZQUEZ



La plaza General San Martín cuenta con 35 árboles nuevos.

de la Torre La Única, con un presupuesto que alcanza los 679.000 euros.

Hasta la celebración de la Exposición Universal de 1992 la ciudad vivió de espaldas al Guadalquivir a su paso por la calle Torneo. La peligrosidad del río, el paso por este espacio de la línea ferroviaria Madrid-Sevilla y la ausencia de actividad portuaria contribuyeron decididamente a ello. Pero en años anteriores a la Expo del 92 todo cambia. Con motivo de esta cita, la zona anexa a la orilla del río opuesta al recinto de la Isla de la Cartuja se transforma para la efemérides y conforme a ello, se elimina la línea ferroviaria y se ordena todo este entorno.

De ese pasado ferroviario, Sevilla conservó no obstante una de las casetas construidas en el primer tercio del siglo XX para el control del cambio de vías al servicio de la entonces estación Plaza de Armas, emplazada concretamente a la altura de la confluencia de Torneo con la calle Pascual de Gayangos. Es

La rehabilitación de la Torre La Única ha sido adjudicada por 679.000 euros

por tanto, la única que quedó y queda actualmente en pie como testimonio de aquella actividad, de ahí que se la conozca con ese sobrenombre. Para garantizar su preservación el Plan General de Ordenación Urbana (PGOU) de 2006 le asignó un nivel C de protección, que implica la conservación de la fachada, la cubierta y la escalera exterior, actualmente fuera de servicio por no cumplir la normativa.

El proyecto elaborado plantea la rehabilitación completa del edificio y de sus 160,7 metros cuadrados de superficie total construida, actualizando y mejorando todos los sistemas: cimentación, estructuras, compartimentaciones, cerramientos, acabados e instalaciones. Por otra parte, para resolver la falta de acceso actual a sus tres plantas, se construirá una rampa exterior, así como un ascensor y una nueva escalera en el interior.

# Acuerdo para modernizar este año 21 cuarteles de la provincia

► La Diputación Provincial y la Guardia Civil invertirán medio millón de euros

ABC  
SEVILLA

El presidente de la Diputación de Sevilla, Fernando Rodríguez Villalobos, y el coronel jefe de la Comandancia de Sevilla, Luis Ortega, suscribieron ayer un nuevo acuerdo que permitirá la ejecución de obras de modernización en oficinas, dependencias y acuartelamientos de la Guardia Civil en 21 municipios de la provincia mediante una inversión de 500.000 euros, de los que 250.000 euros son aportados por cada una de las administraciones. Un reparto que se realiza atendiendo a aquellas dependencias que son de titularidad municipal y estatal.

Ambas instituciones iniciaron este tipo de colaboración a finales de 2008 con un trabajo en común que pretendía y pretende mejorar las instalaciones donde la Benemérita desempeña parte de sus labores.

La Diputación, mediante la aportación económica de 250.000 euros, intervendrá en los edificios de titularidad municipal de los municipios de Guillena, Bollullos de la Mitación, Dos Hermanas, Pilas, Mairena del Aljarafe, La Puebla de los Infantes, Herrera, La Luisiana y El Real de la Jara.



Fernando Rodríguez Villalobos y Luis Ortega, ayer // ABC

El Ministerio del Interior acometerá actuaciones en edificios estatales en los municipios de La Rinconada, San Juan de Aznalfarache, Isla Mayor, Cazalla de la Sierra, Écija, Casariche, Pruna, La Roda de Andalucía, Para-

das, Sanlúcar la Mayor, Cantillana y Carmona.

El coronel jefe de la Comandancia de Sevilla expresó que «los edificios van envejeciendo pero gracias a la colaboración de la Diputación podemos conservarlos. Es constante el apoyo que recibimos por parte de los ayuntamientos de los municipios donde actuamos», al tiempo que Villalobos comentó que «la Guardia Civil es un cuerpo que ha entrado en el corazón de los pueblos favoreciendo la seguridad y el orden público en el mundo rural».

**El convenio se llevará a cabo en doce sedes de titularidad estatal y otras nueve de titularidad municipal**



## CONCURSO DE ACREEDORES

### El grupo británico Cox Energy presta 2,5 millones a Abengoa para pagar las nóminas

M. J. P./N. RUIZ

Cox Energy, una de las empresas que ha presentado oferta de compra por la totalidad de Abengoa, ha firmado un contrato con la multinacional para prestarle 2,5 millones de euros con el fin de pagar nóminas hasta la finalización del proceso concursal. El Grupo Abengoa está al día en el pago de las pagas ordinarias de sus empleados pero adeuda la mitad de la extra correspondiente a Navidad, según han indicado a ABC los empleados.

Los 2,5 millones de euros han sido ya ingresados por Cox Energy a través del Banco de España. Se trata de un adelanto que la compañía interesada en comprar Abengoa hace a la multinacional para resolver sus graves problemas de liquidez. Si finalmente se adjudica a Cox Energy la unidad productiva del grupo, será la propia compañía la que gestione ese préstamo. En caso de que no sea adjudicataria en el proceso que se sigue en el Juzgado Mercantil de Sevilla, el contrato de préstamo incluye las condiciones de devolución y pago de intereses correspondientes.

«La compañía, consciente del problema acuciante de liquidez de la organización, ha trabajado con el comité de dirección de Abengoa para la aprobación de este préstamo en tiempo récord, que proporciona a los trabajadores y a la organización estabilidad financiera hasta la finalización del proceso concursal», ha indicado Cox Energy, para quien «esta iniciativa se unirá a otras medidas que la compañía presentará como parte del proceso de mejora de ofertas con relación al proceso concursal que finaliza el próximo día 1 de marzo. Este préstamo ha sido validado por el administrador concursal e informado al Juzgado».

#### Garantiza 9.505 empleos

Según la empresa que dirige Enrique Riquelme, su oferta «es la única que contiene un plan industrial sólido que garantiza la viabilidad de la compañía a corto, medio y largo plazo. Este plan industrial permite garantizar los más de 9.505 puestos de trabajo, mantener la sede social en Sevilla, a la vez que aprovecha la complementariedad geográfica de ambas organizaciones, extendiendo la presencia de Abengoa a aquellos países donde Cox está ya presente, como por ejemplo en mercados como Norteamérica, Colombia, Centroamérica y Caribe».

## El vistazo



ABC

### La empresa sevillana Grupo R Queraltó, finalista nacional del Premio Pyme del Año 2022

Las empresas Instituto Oftalmológico Fernández-Vega, S.L. de Asturias; Avs Added Value Industrial Engineering Solutions S.L.U de Guipúzcoa; Cívica Software S.L. de Granada; Grupo R Queraltó de Sevilla y Bodega Matarromera S.L. de Valladolid son las cinco finalistas que optan al Premio Nacional Pyme del Año 2022, un galardón convocado por Banco Santander y la Cámara de Comercio de España. El Premio Pyme del Año, que anualmente convocan Banco Santander y la Cámara de Comercio de España, reconoce el desempeño de las pequeñas y medianas empresas españolas, cuya actividad es fundamental para la creación de empleo y riqueza a nivel local. En esta sexta edición se inscribieron 1.766 empresas de 50 provincias. En su organización han participado 49 Cámaras de Comercio y 13 delegaciones territoriales de Banco Santander.

## Adjudican a Tier1 el equipamiento de 43 puntos Vuela en Huelva, Cádiz y Sevilla

### Redacción

La empresa tecnológica sevillana Tier1 comunicó este miércoles a BMEGrowth –el antiguo Mercado Alternativo Bursatil– que ha resultado adjudicataria del Lote 1 del expediente de contratación pública Suministro de Equipamiento Informático, Mobiliario y Señalética para 108 Nodos Digitales de los Puntos Vuela de la Junta de Andalucía, los centros públicos de acceso a internet repartidos por los municipios.

Tier1 ejecutará el Lote 1, por un importe de 2.146.402,48 de euros sin IVA y será responsable del suministro e instalación de equipamiento tecnológico, mobiliario y señalética en 43 Nodos Digi-

---

Ejecutará el Lote 1, por un importe de 2.146.402,48 de euros sin IVA

---

tales (Centros Vuela Guadalinfo) en las provincias de Cádiz, Huelva y Sevilla. El importe completo del proyecto deberá quedar ejecutado dentro del ejercicio 2023.

Este proyecto se enmarca dentro de la línea de Infraestructuras y Operaciones TI (Tecnologías de la Información) del Grupo.

La licitación ha corrido a cargo del Consorcio Fernando de los Ríos, entidad de Derecho Público participada por la Consejería de Economía, Innovación y Ciencia de la Junta de Andalucía y las 8 Diputaciones provinciales de Andalucía, con sede en la ciudad de Granada y creada para el desarrollo de la Sociedad de la Información y del Conocimiento en Andalucía.

► Actualidad provincia

Contenido patrocinado



El presidente de la Diputación de Sevilla y la diputada provincial de Cohesión Territorial, Asunción Llamas, durante su visita a Constantina, en la Sierra Norte sevillana.

# Constantina recibe 3,4 millones con los planes Supera, Contigo y Actúa para varias mejoras

**Inversión.** La localidad también se beneficia actualmente de los fondos del Plan de Sostenibilidad Turística de Sierra Morena, gestionado desde la Diputación de Sevilla y dotado con otros 3 millones

El presidente de la Diputación de Sevilla, Fernando Rodríguez Villalobos, y la diputada provincial de Cohesión Territorial, Asunción Llamas, han visitado recientemente la Sierra Morena de Sevilla, a fin de testar sobre el terreno el desarrollo de los proyectos que se financian en la comarca a través de inversiones provinciales.

“Las cantidades destinadas en la Sierra Morena sevillana para la reactivación económica y social superan los 9 millones de euros. En esta comarca, los Planes Contigo y Supera han permitido 138 actuaciones, con inversiones de más de 6,3 millones y de 2,7 millones, respectivamente”, ha indicado Villalobos. En concreto en la localidad de Constantina, la suma de las dotaciones del Plan Contigo y del Plan Actúa asciende a la cantidad de 1,8 millones.

El presidente ha remarcado también que “la Diputación ha estado apoyando en firme durante este mandato a Constantina, como lo demuestran los pla-

nes extraordinarios, Supera, Contigo y Actúa, con los que hemos invertido 3,4 millones en Constantina, con una ratio de inversión de 579 euros por cada vecino o vecina. Una inversión muy por encima de la media en otras localidades y, por supuesto, muy superior a la que cualquier otra administración haya destinado a la localidad en dos mandatos. Y además de esto, Constantina se beneficia actualmente de los 3 millones que hemos conseguido para la Sierra Morena a través del Plan de Sostenibilidad Turística”.

Por su parte, el alcalde del municipio, Rubén Rivera, ha agradecido la visita del presidente y ha puesto de relieve “la inversión y el desvelo que tiene siempre la Diputación con todos sus pueblos para ayudarnos a tirar para adelante en momentos difíciles, como los que hemos atravesado durante la pandemia y ahora con la inflación. Frente a esas dificultades, iniciativas como el Plan Contigo nos han

ayudado a modernizar muchos equipamientos en el pueblo”.

**VISITA A LAS ACTUACIONES**

Villalobos y el alcalde han comprobado, en primer lugar, el soterramiento de los contenedores en torno a la Plaza de la Amargura, en las calles: Blas Infante, junto a la Puerta del Perdón de la Iglesia Parroquial de Nuestra Señora de la Encarnación, Pilar, Carnicería y Antonio Machado, financiado con 121.500 euros del Plan Contigo. Éste es un Conjunto Histórico declarado BIC, en el que el soterramiento ha venido a solucionar el gran impacto visual que suponen los contenedores tradicionales.

A continuación Villalobos y Rivera, con la diputada Llamas y el Equipo de Gobierno municipal, se han desplazado a la calle Mesones, para ver la rehabilitación de la cubierta del edificio de usos múltiples, así como la mejora de este espacio urbano, financiadas a través del Plan Actúa, con 448.600 euros.

La rehabilitación es un proyecto subvencionado por la Diputación que plantea la mejora y conservación del funcionamiento del edificio destinado a usos múltiples en el que se encuentra el centro de día, un salón de actos, una sala de exposiciones y un centro juvenil. El objetivo es mejorar las condiciones de habitabilidad y de uso a través de una reparación de la cubierta y la sustitución de la montera existente para evitar filtraciones por colmatación de los canales.

La calle Mesones está inmersa en el corazón del centro histórico de Constantina, es el gran eje peatonal que articula la Plaza de los Patos y la Plaza de la Amargura, uno de los emplazamientos más centrales del municipio, tanto por su importancia en el desarrollo del esquema urbano, como por las relaciones socio culturales que se aglutinan en esta vía.

A través de planes provinciales el Ayuntamiento ha culminado la reurbanización de las plazas

de la Constitución y de la Amargura y esto unido a la intervención que se realizó en la Plaza de los Patos hace una década, constituye el escenario previo de una propuesta de unificación, mediante la mejora de la calle Mesones, con tres líneas de actuación: la sustitución del pavimento, la incorporación de elementos verdes en el trazado y la mejora de las dotaciones e infraestructuras existentes.

En Constantina, a través del Plan Contigo y del Plan Actúa, se han realizado también mejoras en parques infantiles, la sustitución de luminarias en instalaciones deportivas, el cambio de ventanas y la mejora de la cubierta en el edificio multiusos de la calle Perulera, la instalación de un sistema de vídeo vigilancia para el control de la seguridad del tráfico, la mejora tanto del pavimento de varias calles de la localidad como de diversos jardines, y la rehabilitación de la cubierta de la antigua Iglesia de la Concepción.

# La Junta pide la suspensión cautelar del impuesto a las grandes fortunas

● El recurso habla de “mala fe” del Gobierno por la forma y el contenido del nuevo tributo, que incurre en “fraude de ley” ● Critica la manera de aprobarlo, “sin posibilidad de enmiendas”

**Óscar Lezameta** SEVILLA

La Junta de Andalucía hizo efectivo su anuncio de presentación de un recurso de inconstitucionalidad contra la creación del impuesto temporal a las grandes fortunas y solicita del Tribunal Constitucional que suspenda de manera cautelar la aplicación del mismo por entender el perjuicio que ocasionaría su entrada en vigor. Los argumentos del recurso al que ha tenido acceso este periódico, inciden en la “extrema gravedad” de la medida adoptada por el Gobierno central, así como de la manera que se ha llevado a cabo (mediante una enmienda a una Proposición de Ley) que vulnera desde el principio de autonomía financiera, el Estatuto de Autonomía, la ley de financiación autonómica y los principios de constitucionalidad y de lealtad institucional, esto es, más de una decena de preceptos legales.

El grueso de la argumentación presentada por el Gabinete Jurídico de la Junta, se basa en que el

Considera que sería imposible reparar el error causado con su aplicación inmediata

nuevo impuesto “afecta a la autonomía financiera” de Andalucía algo que considera de “una gravedad extrema”, toda vez que la nueva regulación supone la creación “de una manera artificiosa de un impuesto que coincide en sus elementos esenciales con el del Patrimonio”, uno de los cedidos a la comunidad autónoma andaluza y sobre el que había legislado fruto de la potestad que tiene sobre los mismos y que había decidido su eliminación.

La argumentación del Ejecutivo autonómico va más allá y rechaza la manera en que se llevó a cabo la tramitación del nuevo tributo, “en virtud de una enmienda tardía a una proposición de Ley que nada tiene que ver con el sistema de financiación autonómico, ni con la finalidad armonizadora y que pretende introducir en nuestro Derecho gravámenes excepcionales”.

También la Junta analiza el papel jugado por el Ejecutivo central a la hora de aplicar esa nueva tributación toda vez que en la Comunidad de Madrid llevaban



diez años con las bonificaciones sobre el impuesto del Patrimonio sin que nada hiciera pensar que en los dos últimos meses del año fuera a alterarse tan radicalmente el régimen existente” y coloca a Andalucía en “peor condición” respecto a País Vasco y Navarra, ya que con ellas se pactará en comisión mixta la adaptación al nuevo impuesto.

El recurso considera que se ha producido “fraude de ley” y que se utiliza el derecho de enmienda de los parlamentarios para “soslayar” el procedimiento establecido en el bloque de constitucionalidad “y conseguir tener cuarenta días más tarde neutralizadas y vacías de contenido las

competencias normativas de las comunidades”. Asimismo, “vacía y deja sin contenido” las competencias normativas atribuidas a la comunidad andaluza sobre el Impuesto de Patrimonio, por lo que “vulnera” su autonomía financiera y política al modificar “de manera fraudulenta” y sin seguir el procedimiento constitucional establecido para la cesión del referido impuesto.

El Gobierno andaluz está convencido de que el Estado, a través del Legislativo, “ha actuado de mala fe” en el procedimiento. En este sentido, entiende que el procedimiento no sólo vulnera la Constitución, sino que constituye una conducta

**La consejera de Economía, Hacienda y Fondos Europeos, Carolina España junto con el recurso presentado ayer ante el Tribunal Constitucional.**

del legislador “en claro fraude de ley” que es “contraria a los principios de seguridad jurídica”, la prohibición de la arbitrariedad de los poderes públicos y la lealtad constitucional.

También argumenta en el recurso la vulneración del principio de seguridad jurídica, ya que el “imprevisible y no justificado cambio normativo” dejó

“sin posibilidades reales de reacción a los ciudadanos destinatarios del impuesto.

## LA MITAD DE LOS GRANDES PATRIMONIOS SE VA FUERA

De hecho, ayer mismo consejera de Economía, Hacienda y Fondos Europeos, Carolina España, advirtió de que, “en los dos últimos años” de vigencia del impuesto sobre el Patrimonio en Andalucía, “15 de las 30 mayores personas que tuvieron que tributar” por él “se fueron” de la comunidad autónoma, “muchas de ellas a Madrid, porque no tiene” dicho tributo.

La consejera quiso remarcar también que la Junta quiere que “los grandes inversores”, que quienes “viven en nuestras costas pero no se hacen residentes porque no quieren tributar por el im-

puesto de Patrimonio, se hagan residentes” en Andalucía, así como ha subrayado que “tenemos comprobado que, por cada euro que perdemos de Patrimonio, ganamos cinco euros en Impuesto Sobre la Renta y en IVA sobre el consumo, por lo que se aumentaría la recaudación por IRPF y por IVA” suprimiendo en la práctica el impuesto de Patrimonio.

Por su parte, la ministra de Hacienda y Función Pública, María Jesús Montero, manifestó ayer en Málaga que defender a Andalucía “no es defender a una minoría privilegiada”, en referencia “al 0,2% de la población” beneficiada de la supresión del impuesto de patrimonio, a los que “se le hace un regalo fiscal de 6.000 euros”. “Defender Andalucía es blindar los servicios públicos para que sean de calidad en la sanidad universal, en la educación pública, en la universidad pública, ve-lando por la calidad para que no tengan mas oportunidades aquellos que tienen más recursos para pagar una carrera”.

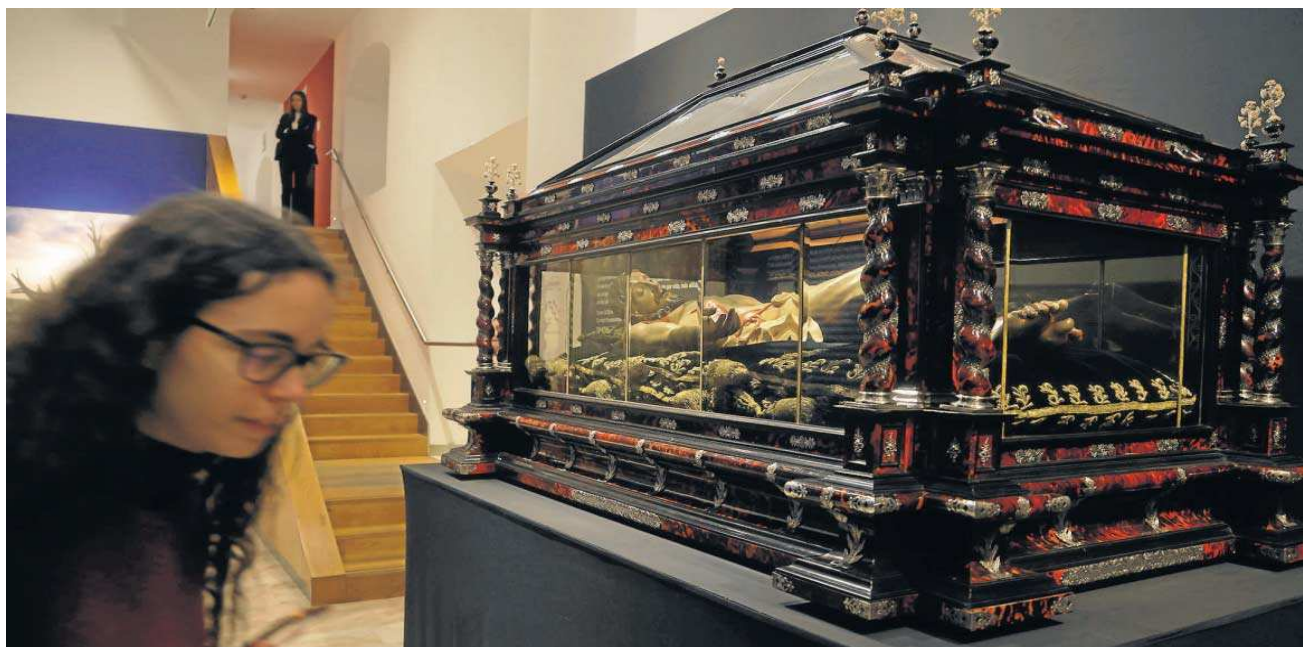

El Cristo Yacente y la urna que lo cobija, procedentes de la concatedral de Logroño, que forman parte de la exposición 'Sanctus', abierta en la Fundación Cajasol.

ANTONIO PIZARRO

● La figura de San Fernando centra 'Sanctus', la exposición de la hermandad del Sábado Santo

Diego J. Geniz

Un viaje a la Sevilla del siglo XIII y un recorrido por la historia de una hermandad fundada en el barrio de los Humeros. Se puede resumir en estas dos ideas el discurso principal en el que se basa la exposición *Sanctus. Santo Rey-Santo Entierro*, que se inauguró ayer en la sede central de la Fundación Cajasol, un acto al que acudieron, entre otros asistentes, el alcalde de Sevilla, Antonio Muñoz; el delegado de Gobernación y Fiestas Mayores, Juan Carlos Cabrera; el presidente de la entidad cultural; Antonio Pulido; y el presidente del Consejo de Cofradías, Francisco Vélez; además del hermano mayor de la corporación organizadora de la muestra, Fermín Vázquez.

La exposición, con motivo de la celebración del Santo Entierro Grande el próximo 8 de abril y producida por Páginas del Sur, ocupa dos plantas de la fundación, diferenciadas por las temáticas de las que allí se hablan. La entrada a la muestra se centra en los cortejos de las hermandades de la provincia que poseen a un Cristo yacente como titular. Dicha estancia la componen la indumentaria de soldados romanos que integran las centurias de esas comitivas, como las de Écija o la de Alcalá del Río. De esta última destacan los ricos bordados de las prendas, que se contemplan la tarde del Viernes Santo en la villa ilipense. También se incluyen los que aparecen en la cofradía hispalense.

# Logroño, Córdoba y Écija para celebrar el Santo Entierro Grande

La segunda sala la protagoniza la antigua urna de salida del Cristo Yacente, donde la imagen suele estar expuesta al culto durante todo el año en el presbiterio de la iglesia de San Gregorio. Estos días, en los que se celebra el quinario, se puede contemplar en dicho templo una estampa inusual, con el titular de la corporación en un catafalco.

## UNA URNA RIOJANA

Siguiendo con esta temática, adquiere gran interés la tercera sala, donde, además de las imágenes secundarias del paso del Duelo (con sus ricos ropajes con bordados decimonónicos), se pueden admirar otras dos urnas de bastante valía artística. La primera de ellas viene de Logroño y entraña una historia muy peculiar, pues se trata de una copia de la urna que tuvo la Hermandad del Santo Entierro sevillana hasta el expolio de las tropas francesas a inicios del XIX. Se trata de una pieza realizada en palosanto, carey, plata y cristal, entre

otros materiales. De magnífica factura, fue donada por el capitán Gabriel de Unsain, natural de la capital riojana, pero residente durante muchos años en la ciudad hispalense.

Esta pieza cobija en su interior –y ahí viene lo interesante– un Cristo Yacente que recibe culto todo el año en la Concatedral de Santa María de la Redonda y que se relaciona por sus rasgos estilísticos con el taller de Pedro Roldán, algo que no resulta extraño si se tiene en cuenta que fue encargado por el mismo donante de la urna. En Sevilla sería muy difícil que una imagen expuesta a la veneración diaria se “prestara” para una exposición. El caso más reciente ha sido el del Cristo de los Desamparados, del Santo Ángel, que viajó hasta Nueva York para una muestra.

La otra urna que integra esta sala viene de Écija, tiene también una importante labor de ebanistería con madera tallada, plata y carey. Perteneció a la Hermandad de la Virgen de la Soledad y San-

to Entierro de este municipio sevillano, fue realizada en el siglo XVIII y guarda, de igual modo, bastante semejanza con la que tuvo la corporación sevillana, debido a la amistad de su autor, Cristóbal de Yepes, con Antonio Cardoso de Quirós, autor de la Canina y quien participó en la realización de la urna sevillana.

## DOS IMÁGENES MARIANAS

El Yacente de Logroño no es la única imagen de culto que se incluye en la muestra. También forman parte de ella la Virgen de Villaviciosa (a la entrada de la tercera sala) que se venera en la Catedral de Córdoba, cuyo Cabildo la ha cedido para esta muestra, al ser la advocación primitiva de la que recibe el nombre la Dolorosa del Santo Entierro sevillano. Y también, ya en la planta superior, se encuentra la Virgen de la Merced (en el convento de la Asunción de la calle Guadalquivir), cuyos orígenes se remontan a la Reconquista y que muchos sevillanos recuerdan por protagoni-

zar un polémico documental a principios de los 80 sobre el Rocío (que llegó a ser censurado).

Esta cuarta sala se centra en San Fernando, personaje histórico con quien se relaciona la fundación del Santo Entierro, cuando se encontraba en el Convento de San Laureano, en el barrio de los Humeros. Varios son los enseños prestados para esta estancia (dividida con curiosas lonas impresas que recrean el campamento del monarca castellano), entre los que destacan los que vienen del Cabildo Catedral de Sevilla (documentos de la Biblioteca Colombina y una plancha de cobre de Pacheco), del Ayuntamiento (el pendón de la ciudad) o de otras hermandades sevillanas, como la Patrona de los Sastres con su bandera conmemorativa por la boda de Carlos I con Isabel de Portugal, celebrada en el Alcázar en 1526.

## UN DESCONOCIDO YACENTE

En una última sala se muestra una talla poco conocida para los cofrades: un Cristo yacente, atribuido a Pedro Millán (1504), cedido por la parroquia de la Magdalena en 1953 al creerse que fue el primitivo titular del Santo Entierro, posibilidad poco probable, ya que la imagen original era articulada para realizar el Sermón del Descendimiento.

La exposición permanecerá abierta en la sede de la Fundación Cajasol hasta el 28 de marzo. Se podrá visitar, de lunes a sábado, en horario de 11:00 a 14:00 y de 18:00 a 21:00.

# Sanz construirá 19 bulevares en zonas descuidadas con juegos infantiles

● El candidato del PP presenta, tras escuchar las necesidades y problemas de los vecinos, su proyecto 'Sevilla recupera su piel'

R. S.

El candidato del PP a la Alcaldía de Sevilla, José Luis Sanz, presentó ayer su proyecto *Sevilla recupera su piel*, que contempla la construcción de 19 bulevares en espacios actualmente descuidados y en desuso, alguno de los cuales incluirá juegos infantiles, áreas para mayores o zonas de esparcimiento canino, entre otros espacios.

Sanz, que estuvo escuchando los problemas de los vecinos de Los Bermejales, explicó que “uno de los aspectos que más caracterizan a las ciudades es la calidad de sus espacios verdes, generando importantes beneficios para los ciudadanos tanto en calidad de vida, como ambientales”. Señaló que, “en nuestra ciudad es necesario mejorar los espacios, hay muchas vías o zonas a las que actualmente no se les está dando uso y la mayoría de las veces están en mal estado de conservación”. Precisamente, los vecinos de Los Bermejales le plantearon la necesidad de más zonas verdes en esta zona.

Por ello, “dentro de mis 20 proyectos singulares con los que quiero cambiar Sevilla contemplo *Sevilla Bulevar*, dirigido a mejorar todas aquellas vías susceptibles de convertirse en un bulevar, de forma que su adecentamiento y

transformación permita poner en uso zonas que no están generando ningún beneficio ni a la ciudad ni a sus usuarios, obteniendo mejoras ambientales y sociales”.

El candidato del PP a la Alcaldía detalló que “esta propuesta incrementará las zonas naturales, lo que contribuirá a mejorar el clima de la ciudad, ayudando a combatir el calor en las épocas estivales y generando amplios espacios de sombra”. Para ello, “vamos a incrementar el porcentaje de superficies naturales y permeables, que frenan los efectos de la isla de calor, frente a los de superficies duras impermeables. Intervendremos en aquellas vías que tienen una zona peatonal completamente cubierta con pavimentos duros (asfalto, solerías), sustituyendo parte de ese pavimento duro por otros más naturales y permeables para conseguir invertir el balance entre superficies duras y blandas”.

Por otro lado, comentó que se incrementará la cobertura arbórea y se establecerán sistemas de riego eficientes en las zonas verdes de los bulevares, mediante la instalación de sistemas de telegestión que ajusten las pautas de riego. Además de la implementación de riego por goteo en el arbolado viario. Esta propuesta, según Sanz, permitirá la creación de dis-



El candidato a la Alcaldía por el PP, Antonio Sanz, habla de su proyecto 'Sevilla recupera su piel'.

tintas zonas de esparcimiento para el uso y disfrute de los ciudadanos y el desarrollo de distintas actividades de ocio al exterior. Se pretenden crear zonas de paseo, zonas caninas, zonas de juego infantil, juegos infantiles adaptados, zonas de ejercicio para personas

La superficie es de unos 201.429 metros cuadrados y el coste ronda los 20 millones

mayores y zonas de descanso. En aquellos bulevares cuya amplitud lo permita se pretende también implantar quioscos, detalló.

El candidato del PP a la Alcaldía explicó que han hecho un estudio identificando aquellas vías susceptibles de tener las características de un bulevar. Dependiendo del ancho que tienen dichos bule-

vares se clasifican en tres categorías. En primer lugar, bulevares con una mediana de hasta 8 metros como Victoria Domínguez Cerrato, Orfebre Cayetano González y Padre José Sebastián Bandarán en el Polígono Sur, la calle Parque Sierra de Castril entre Pino Montano y El Vacío o Inca Garcilaso en la Cartuja. “En este tipo proponemos los pavimentos blandos mediante la creación de zonas verdes bien con pradera de césped o bien con plantaciones de arbustos florales. Incorporación de un itinerario de paseo pavimentado, plantación de arbolado, áreas de descanso con bancos y pérgolas cubiertas con vegetación para dar sombra natural y zonas caninas”, explicó. En aquellos bulevares que tengan algún carril bici cercano se estudiará la posibilidad de implantar aparcamientos para bicis.

En segundo lugar, bulevares con un ancho de entre 9 y 12 metros, como los de avenidas de Finlandia y Alemania en los Bermeja-

les, Ifni en Heliópolis, un lateral de la avenida de la Paz, Emilio Lemos, la Avenida de Las Ciencias y La Aeronáutica en Sevilla Este o la Avenida de las Juventudes Musicales en el Polígono Norte. En este tipo de bulevar, también se propone la creación de zonas de juego infantiles debidamente valladas y acotadas para favorecer la seguridad de los niños.

Y, en tercer lugar, bulevares con ancho superior a los 12 metros como los de Amsterdam, Poeta Manuel Benítez Carrasco, Avenida de la Paz, Diego Martínez Barrio, José Saramago, Ronda del Tamarguillo, Alcalde Manuel del Valle o Mar de Alborán y Agricultores. La mayor anchura que tienen estos bulevares permitirá la implantación de quioscos.

En cuanto al coste, “la superficie total de los 19 bulevares es de unos 201.429 metros cuadrados aproximadamente, por lo que el coste total previsto ronda los 20 millones de euros”.

**MÁS NOTICIAS EMPRESARIALES**



## La economía española tras el ataque a Ucrania

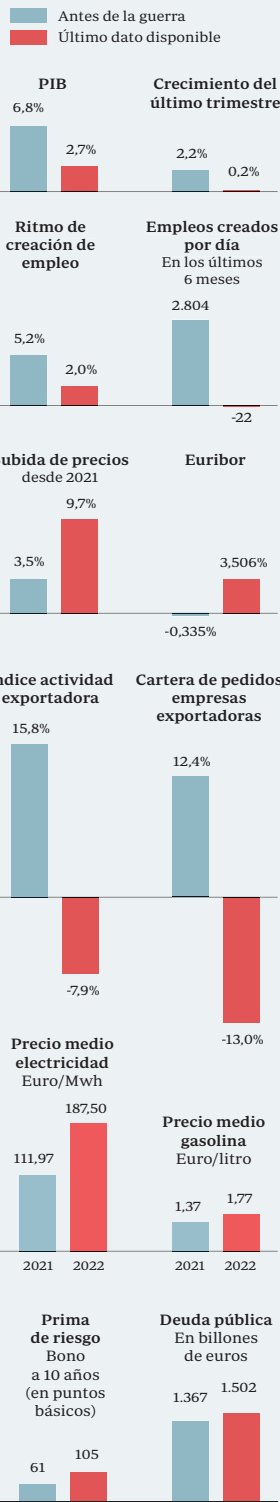

Fuente: INE, Ministerio de Industria, Ministerio de Asuntos Económicos y Banco de España

# La guerra pasa factura: precios altos, rentas a la baja y parón económico

- La economía española encaja el golpe pero muestra indicios de pérdida de competitividad y consumo más débil
- Los expertos insisten en que saldremos más pobres de la crisis y que la clave es cómo repartir esa pérdida de bienestar

**BRUNO PÉREZ**  
MADRID

«Hay que asumir que vamos a salir de esta crisis más pobres de lo que éramos hace unos meses». El gobernador del Banco de España, Pablo Hernández de Cos, tardó solo unos días desde el inicio de la guerra en incorporar a su discurso esta frase de apariencia demolidora pero que anticipó el impacto sobre la economía española de lo que estaba por ocurrir.

Un año después de la primera incursión de las tropas rusas en Ucrania los españoles pagamos más caro prácticamente todo, el poder de compra de los salarios se ha desplomado como no ocurría en cuarenta años, la actividad económica se ha enfriado hasta el punto de casi congelarse y ya se atisban los primeros indicios de deterioro en la capacidad de nuestras empresas para competir en el exterior.

El cuadro no es tan sombrío a la luz de las estadísticas. Estas indican que la economía encadenó en 2022 su segundo año creciendo al 5,5%, que se crearon cerca de medio millón de nuevos empleos y que el valor de las exportaciones alcanzó niveles récord, por no hablar del crecimiento de los ingresos por impuestos que dejarán en caja más de 30.000 millones de euros extra a golpe de retenciones en las nóminas, anticipos por los beneficios de las empresas y el IVA de las compras y contrataciones de servicios.

Los analistas llaman a no dejarse fascinar por estas cifras. Aseguran que cuentan más del pasado que del pulso de la economía, en el que ya adivinan algunas arritmias que amenazan con dejar cicatrices permanentes.

### Familias al límite

El poder adquisitivo de los salarios se ha desplomado. Mientras los sueldos han crecido un 3,7%, según los datos de retenciones en nómina de la Agencia Tributaria, los precios se han encarecido un 8,5% y hay bienes de con-

sumo masivo como los alimentos que lo han hecho un 16%. «La inflación es el gran cambio estructural. Hemos normalizado precios que en 2019 eran inasumibles y se van a tener que absorber tanto por las empresas como los trabajadores», opina Alicia Coronil, economista jefe de Singular Bank. «El FMI ya ha advertido del riesgo por crisis del coste de la vida, ya que tiene implicaciones en el bienestar y en la capacidad de empresas y trabajadores para consumir e invertir».

«Somos más pobres. Hay que asumirlo», coincide Javier Díaz-Giménez, profesor de Economía del IESE. «El coste de la vida se ha encarecido. Queda trabajar más para subir los ingresos o gastar menos. Si la gasolina es más cara habrá que comprar menos».

La reflexión del profesor del IESE apela a la respuesta del Gobierno, que

ha realizado un esfuerzo presupuestario de 40.000 millones para tratar de sostener las rentas de los ciudadanos con un serie de medidas (rebajas IVA, bonificación al carburante) cuya eficacia y eficiencia han cuestionado el Banco de España y el 'think tank' de Hacienda por su escasa focalización.

«El Gobierno ha optado en su respuesta política por alterar los precios de los mercados, con efectos perniciosos porque genera deuda pública e impide a los consumidores amoldarse al nuevo entorno de precios de mercado», cuestiona Díaz-Giménez.

La otra cara de ese esfuerzo fiscal son las subidas de impuestos aprobadas para financiar esos gastos. «Una de las fortalezas con las que España salió de la crisis financiera fue la competitividad en costes, pero las subidas en los costes fiscales, laborales y regulatorios de las empresas puede traducirse en pérdidas de competitividad», advierte Alicia Coronil.

### El riesgo de la competitividad

«Los grandes fondos están buscando inversiones verdes y España es un destino atractivo, pero debe garantizar un clima de seguridad jurídica», advierte Antonio Madera, responsable de 'ratings' soberanos de Ethifinance. El tiempo apremia. Estados



Un consumidor pagando en un establecimiento // REUTERS

Unidos ha puesto sobre la mesa un millonario plan de inversiones que supone un desafío para el resto de regiones del mundo en un momento en que las subidas de tipos están encareciendo tanto la financiación pública como la privada.

El director de Coyuntura de Funcas, Raymond Torres, cree que el riesgo de que España se vea arrastrada por la pérdida de competitividad de Europa es real e insta a utilizar los recursos a su alcance. «España tiene ventajas en el despliegue de renovables que se necesita para atenuar la vulnerabilidad energética», asegura, «pero para aprovecharlas tiene que orientar bien las inversiones de los fondos europeos».

Las estadísticas de volúmenes exportados muestran un incremento vigoroso, aupado por el encarecimiento de los precios, pero los indicadores de pedidos y sentimiento del sector exportador llevan meses cayendo.

El efecto más inmediato de la guerra fue el encarecimiento de la energía, «algo que podría provocar una recesión en Europa y afectar negativamente a las exportaciones españolas de bienes y servicios», explica Ignacio de la Torre, de Arcano. En su opinión, la caída del 85% del precio del gas desde máximos ha diluido ese riesgo. Otros analistas creen que los precios no volverán al nivel previo a la guerra y que presionarán a familias y empresa.

El otro flanco de incertidumbre viene de los tipos de interés del BCE. «El tensionamiento de la política monetaria se va a prolongar durante bastante tiempo», vaticina Gregorio Izquierdo, del IEE. Y esto augura curvas. Para las familias, a las que se les encarecerá la hipoteca; para las empresas, a las que invertir les saldrá más caro; y para el sector público, que soportará más gastos financieros.



## CON PERMISO

# El acorazado Hohlmeir y los trileros de La Moncloa

La misión europea ha cerrado su visita a España con dos mensajes: falta más transparencia en la gestión de los fondos europeos y es imposible seguir su rastro para saber dónde acaban los dineros. Ahí es nada. El Gobierno dice que todo va bien y que la fiscalización ha ido rodada. Sánchez se ha marchado a Ucrania a falta de globos chinos con los que distipar al personal.

MARÍA JESÚS PÉREZ



**E**SPAÑA, fiscalizada y bajo supervisión. Y es que había máxima expectación sobre la noticia político-económica de la semana y parece que si uno ya no se acuerda hoy es «que no pasó, no pasó»... ¿es así no? Memorícemos. Una misión parlamentaria de tres días –del pasado lunes 20 al miércoles 22–, en la que si los anfitriones, el Gobierno español y demás participantes a los que entrevistar –empresarios, pymes, autónomos, consultoras, banca, pymes, comunidades autónomas...– transmitían de forma clara y transparente toda la información requerida, pues a otra cosa... Pues... no. La comitiva encabezada por la propia presidenta de la Comisión de control presupuestario del Parlamento Europeo, la alemana **Monika Hohlmeir**, se fue casi casi como llegó. Dicen que no exactamente enfadada, pero sí contrariada. «Falta de transparencia en la gestión y destino de los fondos», explicó. Que las quejas y demandas (mayor flexibilidad, agilidad y facilidad de acceso en la gestión de los fondos de recuperación europeos) de empresarios –grandes, medianos y pequeños–, autónomos y de los representantes de las comunidades autónomas le sorprendieron sobremanera.

La alemana, a pesar de su simpatía fuera de cámaras, no tiene problema alguno en endurecer el rictus cuando toca ponerse seria si lo que advierte no le convence, o si percibe que le toman el pelo. O lo intentan. Que los dineros son los dineros. Y el dinero de los fondos, «es dinero de los europeos», tal cual ha reiterado en 'off', en 'on' y en como se tercié. Según la propia **Hohlmeir**, «se hizo creer a la opinión pública que no teníamos derecho a saber de la cadena del desembolso» y «me tuve que plantar. Es mi trabajo», que la principal función de la cámara



Monika Hohlmeir // ABC

europea es precisamente saber dónde va ese dinero y si se utiliza correctamente. Pese a quien pese, y aunque Bruselas haga la vista gorda, si es que la hace, aunque por interés... Me cuentan además que la alemana se marchó diciendo que no entiende aún la trazabilidad del dinero de las ayudas europeas en España y, desde luego, sin conocimiento preciso de la lista de beneficiarios y sin datos de ejecución final de los **Fondos Next Generation**. ¿Dónde están los fondos, matarile rile rile, dónde están los fondos...?

La mujer, me añaden, lamentó que no se le mostrara en detalle la ejecución real y contable de los recursos desplegados. De hecho, se quejó en varias ocasiones de que es en el último paso, conocer quién cobra cada uno de los euros que deben ir a revitalizar la economía española, donde habría una falta de transparencia casi absoluta, «hay que evitar que los delincuentes huelan el dinero», apuntó, por ello, quizás, no cejó en su empeño en preguntar una y otra vez a los tres miembros del Gobierno interrogados y bajo la lupa –**Nadia Calviño, María Jesús Montero y José Luis Escrivá**– por el peliagudo asunto de la rebaja del delito de malversación –bueno, a **Montero** no le dio tiempo, que tenía que irse rauda y veloz a la rueda de prensa

tras el Consejo de Ministros del pasado martes, así que lanzó su discurso en poco menos de media hora, y dejó a la alemana y al resto del auditorio con su séquito de asesores para lo que necesitasen saber-. «Señor Escrivá, no está respondiendo a mi pregunta», hasta cuatro veces o alguna más interrumpió e increpó **Hohlmeir** al ministro de Seguridad Social tras preguntarle sobre la rebaja del delito por el 'retoque' del Código Penal por parte del Ejecutivo español. «Este asunto no es importante para este ministerio», finalmente zanjaba Escrivá. Esquivando la pregunta, más o menos como hiciera **Calviño** un día antes, ya que fue en el Ministerio de Economía donde la presidenta de la misión habló por primera vez de malversación, tal y como adelantó que haría a ABC en su entrevista a finales de enero. Incluso la representante política del Grupo Popular Europeo en la misma sesión llegó a preguntar abiertamente por lo mismo a la vicepresidenta, que no respondió nada al respecto, y se remitió a la competencia del Ministerio de Justicia.

Por cierto que la malversación fue justo, en el último día de la misión, y tras todas las reuniones, motivo de debate en la comitiva a la hora de preparar el comunicado final y de ultimar las conclusiones y recomendaciones. De hecho, los eurodiputados socialistas lucharon por no incluir mención alguna al delito de malversación, y menos aún a un recorte del delito.

Mientras, el presidente Sánchez, ignorando totalmente la misión, se ha marchado a Ucrania. ¡Qué bien le habría venido un globo chino para ponerse el traje de faena, convocar un comité de crisis en La Moncloa y montarse en el Falcon a derribarlo en un acto de valor electoral, con dos o tres afiliados al PSOE en el avión, un fotógrafo y los habituales trompeteros del «España va requetebién».

En definitiva, la comitiva se fue sin datos concluyentes de ejecución real, más allá de porcentajes, gráficos y transferencias de flujos entre las administraciones, y con la mosca detrás de la oreja tras el veto determinante de una figura clave a quién querían tener delante sí o sí: la de **Rocío Frutos, ex directora general del Plan de Recuperación**, y de quien nadie del Ejecutivo de Sánchez dio explicaciones sobre su ausencia. ¿La conclusión general? «Seguimos sin saber dónde va el dinero... Es imposible seguir el rastro de los fondos hasta el beneficiario final», **Hohlmeir** 'dixit', tras sus distintas reuniones. Sin trazabilidad de los fondos, sin transparencia y sin delito de malversación, ¿dónde está la bolita, aquí o aquí?

Distribuido para CONFEDERACIÓN DE EMPRESARIOS DE SEVILLA \* Este artículo no puede distribuirse sin el consentimiento expreso del dueño de los derechos de autor.

## Retiro anticipado ante el anuncio de subida del 8,5%

Jubilaciones anticipadas en el último trimestre cada año

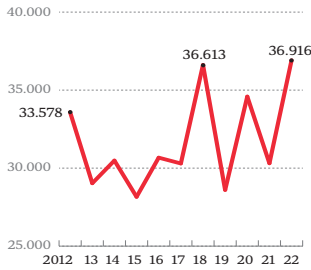

Evolución de retiros antes de los 65 años

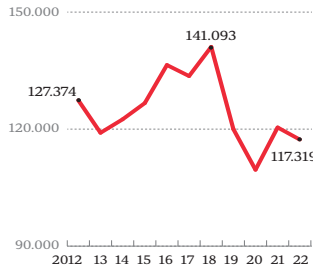

Fuente: Seguridad Social

## Más presión de gasto para la Seguridad Social

Evolución de la cuantía de la pensión de los nuevos jubilados (€/mes)

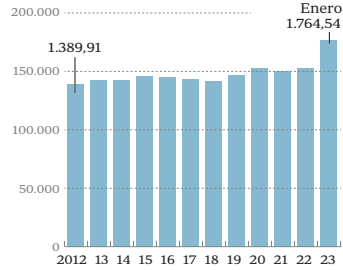

Evolución de la factura mensual de pensiones (millones de €/mes)

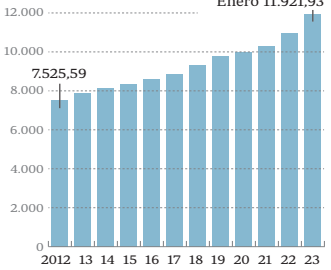

ABC

## EN EL ÚLTIMO TRIMESTRE DE 2022

# El alza de las pensiones disparó un 21% las jubilaciones anticipadas

- ▶ Entre octubre y diciembre del pasado ejercicio se retiraron prematuramente 36.916 trabajadores, el mayor nivel de la última década
- ▶ El total de retiros antes de la edad legal cayó un 2,5% en el global del año

GONZALO D. VELARDE  
MADRID

El anuncio de la histórica subida de las pensiones del 8,5% para este año generó, al margen del incremento de las prestaciones, que casi la totalidad de los trabajadores que se jubilaron anticipadamente durante 2022 les saliera 'gratis' al compensar la penalización prevista por el adelanto del retiro con la posterior revalorización aplicada en enero.

Así fue para todos los que se jubilaron un año y medio antes de la edad legal (en 2023 se sitúa en 66 años y cuatro meses) ya que el coeficiente reductor aplicado es menor al porcentaje de subida. Pero también ha significado una jugosa rebaja de la penalización para quienes accedieron con un anticipo mayor al año y medio. Concretamente, se beneficiaron de esta circunstancia los 117.000 trabajadores que se jubilaron anticipadamente en 2022.

Sin embargo, algo más de un tercio de todos estos pensionistas que accedieron a la jubilación anticipada lo hicieron

tras el anuncio del Gobierno a finales de septiembre del pasado año. Concretamente, fueron 36.916 trabajadores los que se acogieron a la jubilación anticipada entre los meses de octubre y diciembre de 2022. Son un 21% más que en el mismo periodo del año previo y el mayor número de altas antes de la edad legal de jubilación en el cuarto trimestre de los últimos diez años.

Por contra, si bien se observa cómo la subida aceleró los retiros anticipados en los últimos meses del año, las jubilaciones anticipadas muestran una clara senda descendente si observamos las que se producen en el conjunto de los doce meses. Cabe recordar que este era precisamente uno de los objetivos principales de la reforma impulsada por el ministro de Inclusión, Seguridad Social y Migraciones, José Luis Escrivá, con las modificaciones introducidas en el esquema de penalizaciones por anticipar la jubilación con el objetivo de acercar la edad real de retiro en España, en torno a los 64 años y medio según datos del Banco de España, a la edad legal marcada por

ley y que además da derecho al cien por cien de la prestación, que en 2023 se sitúa en 66 años y cuatro meses -alcanzará los 67 años en 2027 cuando finalice el despliegue de las medidas introducidas en la reforma de 2011-.

En este sentido, aunque bien es cierto que el anuncio de la abultada subida de 2023 aceleró muchas decisiones de trabajadores que tenían una perspectiva de jubilarse anticipadamente durante este año, el total de abandonos del mercado laboral antes de los 65 años mantiene una senda descendente. Si bien el volumen de jubilaciones tiene cierto carácter cíclico e incluso estacional dentro de un mismo año, se observa cómo en la última década este fenómeno ha ido perdiendo peso. Si en 2012 se dieron 127.374 retiros anticipados, en 2022 estos afectaron a un total de 117.397 personas. Respecto al precedente, las jubilaciones antes de tiempo se reducen en un 2,5% y en un 7,8% respecto a hace diez años.

### Una diferencia de 320 euros

En este punto, conviene aclarar que en la medida introducida por el Gobierno para reducir la brecha entre la edad real y legal de retiro responde a una tendencia que genera una fuerte presión financiera para el sistema: las pensiones de los jubilados anticipados son sustancialmente mayores que las de quienes llegan, e incluso rebasan, la edad legal de retiro. Y esto, a

pesar de que afrontan las penalizaciones por anticipar la salida del mercado laboral.

Con las cifras oficiales que arroja la Seguridad Social señalan que los actuales beneficiarios de una pensión de jubilación con una edad comprendida entre los 60 y 64 años perciben de media 1.727 euros mensuales, mientras que los pensionistas de entre 65 y 69 años cobran de media en este momento unos 1.408 euros al mes. Supone una diferencia de 320 euros y un 22,6% menos de prestación para quienes se ajustan a la edad legal, y que además lo hace para poder acceder a la totalidad de la paga.

Es aquí donde aparece el cariz político de la medida, la de endurecer los supuestos de la jubilación anticipada, que entró en vigor a comienzos del pasado ejercicio. El Ministerio de Seguridad Social había detectado que una parte importante de los más de 100.000 retiros prematuros que se producen



El ministro de la Seguridad Social, José Luis Escrivá // JAIME GARCÍA

en el conjunto del año lo hacían, precisamente, porque eran quienes generaban derecho a las pensiones más altas y en muchos casos accedían con la pensión máxima del sistema al presentar bases de cotización superiores a ese límite.

El problema es que, antes de la reforma, la aplicación de las reducciones –que tras las modificaciones solo se endurecen en los casos más extremos, los que deciden anticipar al máximo de 24 meses o cerca– se realizaban sobre la base de cotización de modo que en muchos casos, aun aplicando las tarifas reductoras más altas que preveía la Seguridad Social, estos jubilados seguían generando derecho a la pensión máxima. Es decir, la inconveniencia del sistema generaba que un pensionista pudiera adelantar al máximo la jubilación, dos años, y no tener penalización efectiva sobre su prestación.

Ya no es así. Con la reforma, como se ha mencionado, se modificaron los coeficientes aunque solo se endurecieron los más extremos –el nuevo pliego de penalizaciones reduce la rebaja en más del 90% de supuestos– pero también se estipuló que los coeficientes se aplicarían directamente sobre la cuantía de la pensión y no sobre la base de cotización. Es decir, ese mismo pensionista con un sueldo que rebasa la nómina anual de una pensión máxima (42.823 euros) y que por lo tanto le da derecho a ella, pasaría ahora a aplicársele las reducciones en función de los meses anticipo –la máxima rebaja se sitúa en el 21% para quien abandona 24 meses antes y si lo hace con menos de 38 años y seis meses de cotización– sobre la cuantía de la pensión, por lo que se descontaría a partir de los 3.059 euros en que se sitúa la mensualidad máxima del sistema.

## MEDIDA INCIPIENTE

# 36.916

Es el número de jubilaciones anticipadas que se produjeron entre octubre y diciembre de 2022, el mayor volumen en diez años y un 21% más que en 2021.

## Detener la cascada

El objetivo de la reforma de las jubilaciones anticipadas es estrechar la brecha entre la edad legal de jubilación (66 años y 4 meses en 2023) y la edad efectiva (64 años y 6 meses), a la que se acogen el 40% de los nuevos pensionistas.

# 117.397

Son las jubilaciones anticipadas en el conjunto de 2022, es un 2,5% menos que el año precedente y el menor nivel de la última década sin contar el año de la pandemia.

## Motivos de renta

El Gobierno justifica la reforma en la material al advertir que muchos de los jubilados anticipados apenas experimentaban rebajas de la pensión al tener nóminas elevadas.

# 22,6

Es el porcentaje de diferencia entre la pensión media de un jubilado anticipado y la de quien abandona con la edad legal, o más. Concretamente, la brecha asciende a los 230 euros mensuales.



# El Parlamento Europeo alertará a Bruselas de la rebaja de la malversación en España

► En la resolución sobre el presupuesto europeo se pedirá a la Comisión que impida medidas como esta

**ENRIQUE SERBETO**  
CORRESPONSAL EN BRUSELAS

La denuncia ante la Comisión Europea de la reforma del delito de malversación de dinero público será probablemente el resultado más relevante de la misión a España de la comisión de control presupuestario del Parlamento Europeo y probablemente aparecerá en la resolución sobre la descarga del presupuesto de 2021.

Eso significa que el Ejecutivo comunitario verá aprobadas sus cuentas a pesar de las lagunas que siguen apareciendo en la gestión de los fondos de reconstrucción en España, pero entre otras recomendaciones tendrá una mención en la que se le insta a que impida que los países hagan reformas legales que favorecen el fraude del dinero público, como la que se ha llevado a cabo en España.

De regreso a Bruselas, los miembros de la delegación del comité de control presupuestario se han puesto a trabajar en la redacción del informe de la misión del Parlamento Europeo que visitó esta semana España por los fondos europeos, que deberá ser consensuado entre sus miembros, por lo que se espera que el resultado será un documento bastante matizado y con pocas aristas incómodas. Según fuentes parlamentarias, ese informe estará en la línea de lo que fue el contenido de la comparecencia en Madrid de la presidenta del comité, la popular alemana Monika Hohlmeier, que había sido previamente pactado con todos los integrantes de la misión.

Sin embargo, el objetivo final y la ra-



Monika Hohlmeier, jefa de la misión europea, en Madrid // JAIME GARCÍA

zón por la que se programó el viaje era determinar si se podía cerrar la aprobación del uso del presupuesto de la UE de 2021 del que es responsable la Comisión Europea. De haber encontrado evidencias de mal uso de esos fondos en cantidades relevantes, los eurodiputados podían haber considerado recomendar al resto del comité de control presupuestario no aprobar las cuentas, lo que habría creado una situación políticamente gravísima para la Comisión. Según una fuente muy próxima al comité, lo que ha marcado la diferen-

**La Comisión Europea tiene planes de anunciar una directiva para reforzar la lucha contra la corrupción en todos los países**

cia en el viaje ha sido el descubrimiento para muchos de sus miembros de que el Gobierno español había aprobado una reforma del Código Penal que rebaja las penas para casos de malversación de dinero público. Por ello, antes de que se cerrase el plazo para sugerir enmiendas al texto de la resolución sobre el presupuesto, miembros de la delegación decidieron registrar una con mención explícita a este asunto, incluyendo una recomendación dirigida a la Comisión Europea para que persiga este tipo de comportamiento.

Sus reuniones con los miembros del Gobierno que quisieron recibirlos, Nadia Calviño, María Jesús Montero y José Luis Escrivá, no sirvieron para esclarecer las cosas. Según fuentes conocedoras de esos encuentros, ninguno de los ministros quiso ni asumir ni explicar las razones por las que el Gobierno del

que forman parte había decidido rebajar las penas para casos de malversación de fondos públicos en los que no haya enriquecimiento personal. Todos ellos dieron distintas versiones del mismo argumento según el cual no ha sido una decisión de su competencia. No sirvió de mucho que se les dijera que de todos modos forman parte del Gobierno que las ha aprobado y estaban obligados a conocerlo.

## Estado de derecho

La Comisión ya tiene conocimiento de esta reforma, a través de las preguntas que le han hecho eurodiputados y periodistas. Por ahora, según portavoces oficiales, la doctrina básica sostiene que en este campo de la protección del dinero del presupuesto comunitario la Comisión «analiza todas las reformas pertinentes en el contexto de la Directiva de Protección de los Intereses Financieros de la Unión (PIF)» y en este caso, «revisará la reforma en el contexto del informe anual sobre el Estado de derecho, en lo que respecta a las medidas anticorrupción». Ese informe, en el que está como asunto pendiente y grave la no renovación del Consejo General del Poder Judicial y la negativa del Gobierno a aceptar una reforma que amplíe el papel de los jueces en la elección de sus miembros, se publicará coincidiendo con el inicio del semestre de presidencia española, lo que puede causar cierta incomodidad política. Además, la presidenta de la Comisión, Ursula von der Leyen ya anunció en su discurso sobre el estado de la Unión en otoño que prevé aprobar una propuesta legislativa «para tipificar como delito todas las formas de corrupción en todos los Estados miembros, incluido el tráfico de influencias, el enriquecimiento ilícito, el abuso de poder y la malversación», lo que probablemente obligará a España a deshacer esa reforma hecha a la carta de los socios del Gobierno.

## La magistrada autoriza que la CNMC ayude a analizar adjudicaciones bajo sospecha

► En el radar, contratos de un fundación pública pagados con fondos europeos

ADRIANA CABEZAS / ISABEL VEGA MADRID

La titular del Juzgado de Instrucción número 4 de Santa Cruz de Tenerife ha autorizado la colaboración de la Comisión Nacional de los Mercados y la Competencia (CNMC) para el análisis de las adjudicaciones bajo sospecha en la trama de mordidas por las que investiga al exdiputado nacional del PSOE Juan Bernardo Fuentes, conocida como caso Mediador.

Así, personal de este organismo regulador independiente, encargado de promover el correcto funcionamiento de los mercados, participará en «cuestiones de consulta y asesoramiento, así como en las fases necesarias de la investigación de los delitos públicos que se instruyen en la misma», bajo la dirección del Servicio de Asuntos Internos de la Guardia Civil, según la resolución consultada por ABC.

En concreto, los investigadores han puesto el foco en cuatro expedientes de suministro de equipamiento para el proyecto financiado con fondos europeos GAR-SI Sahel en Mauritania, Níger, Mali y Logroño que ascienden en su conjunto a 2,3 millones de euros y que fueron adjudicados entre 2020 y 2021 por la Fundación Internacional y para Iberoamérica de Ad-



ador  
yará  
n la  
ión  
»  
s  
la  
atos  
Calviño



El general Francisco Espinosa // ABC

putados del caso Mediador, el general de División de la Guardia Civil Francisco Espinosa, hoy retirado. Y entre los adjudicatarios de algunos lotes de esos grandes expedientes figura otro empresario investigado en la causa, José Santiago Suárez Estévez, alias 'Pepe Drones'.

Se sospecha que este empresario habría obsequiado con mordidas y regalos al general a cambio de que le ayudara a conseguir las adjudicaciones en Fiiapp. «Todo lo que hago en África, a través del 'papa', le dijo al mediador de la trama, Antonio Navarro Tacoronte, en referencia al general. Y añadió: «En estos últimos quince días he comido tres veces con él porque me presento a...»

Este último movimiento de la juez de autorizar la colaboración de la CNMC se suma al requerimiento de documentación que ya hizo en este sentido a la propia Fiiapp para saber quién formaba parte de la mesa de contratación de la fundación en aquellas fechas y quién era el encargado de mantener las comunicaciones con las empresas aspirantes.

### GAR-SI Sahel

GAR-SI Sahel es un proyecto comunitario financiado por la Comisión Europea y gestionado por la Fiiapp para contribuir a la seguridad de la población y a la estabilización tanto de los países del Sahel (Mauritania, Burkina Faso, Mali, Níger, Senegal, Chad), como de los territorios regionales, incluyendo las zonas más aisladas y transfronterizas.

Liderada por la Guardia Civil, la finalidad de esta iniciativa pasa por crear unidades que permitan a los países de la región mejorar la seguridad interior y sus capacidades.

# LA CORRUPCIÓN SIGUE AHÍ

El caso protagonizado por el exdiputado Juan Bernardo Fuentes empezó siendo una investigación en Canarias pero ahora comienza a adquirir implicaciones de ámbito nacional

EN diciembre de 2022, el presidente del Gobierno justificó la rebaja de penas en los nuevos delitos de malversación porque «la corrupción no era ya una preocupación de los españoles». Dos meses después, la mancha del caso Mediador se extiende de forma imparable y amenaza al PSOE con convertirse en un escándalo de dimensiones hoy imprevisibles. En este caso se está desvelando, con palabras de la Policía, «una trama criminal perfectamente definida y coordinada». Aunque empezó siendo una investigación judicial en Canarias, empieza a tener derivaciones de ámbito nacional. Su líder, el exdiputado Juan Bernardo Fuentes Curbelo, ofrecía sus servicios a empresas para lograr tratos de favor en la contratación pública de ayudas económicas, a cambio de comisiones ilegales, según la instrucción judicial. Como en otros casos de corrupción ya conocidos, el detonante de la investigación ha sido un arrepentido, Antonio Navarro, quien actuaba como mediador entre Fuentes y las empresas y recibía gran parte del dinero que luego se repartía la trama. Como hoy informa ABC, una de esas empresas recibió en solo dos años hasta dieciséis contratos de administraciones gobernadas por los socialistas. En una reciente declaración, Navarro ha implicado al actual presidente de Canarias, Ángel Víctor Torres –quien ha negado cualquier responsabilidad– en la anulación de la multa a una empresa ganadera, beneficiaria presuntamente de las gestiones mediadoras de la trama de Fuentes Curbelo, conocido como ‘Tito Berni’.

El caso Mediador ha tardado un tiempo en hacerse hueco en la actualidad informativa, pero ya lo ha hecho con las hechuras que corresponden a un escándalo que desmiente el optimismo interesado de Sánchez sobre la reforma de la malversación. La corrupción sigue preocupando a los ciudadanos y sigue siendo una realidad delictiva a la que incluso Bruselas llama a combatir, como bien claro lo dejó la presidenta de la comisión de Control Presupuestario del Parlamento, Monika Hohlmeier, tras su visita a Madrid para revisar la gestión de los fondos europeos. Todo esto sucede cuando la trama de corrupción a escala industrial que fueron los ERE falsos de Andalucía sigue generando nuevas acusaciones, juicios y condenas; y cuando, desde Valencia, el caso Azud sigue acumulando indicios e informaciones que ahora ponen el foco en la posible financiación ilegal de campañas electorales socialistas.

El criterio de la Fiscalía canaria impidió a la juez instructora acordar la prisión provisional de Fuentes, pese a que la magistrada daba por hecho que seguía en contacto con otros miembros de la organización criminal, lo que es tanto como temer por la integridad de las pruebas aún no recopiladas por la Policía. Llamativa decisión de la Fiscalía, que contrasta con el rigor aplicado a otros casos de corrupción, incluso con el encarcelamiento preventivo de un general de la Guardia Civil destinado en Canarias, también implicado en la red del Tito Berni. Poco a poco va definiéndose una organización criminal que triangulaba el Congreso, la administración canaria y la Guardia Civil en beneficio de quienes la juez considera autores de cohechos, extorsiones y tráfico de influencias. Las imágenes de miembros de la trama con fajos de billetes, consumiendo drogas con prostitutas, describen la sordidez de un tipo de delincuencia que discurre por las sombras del poder y de las instituciones. También son un recordatorio de que no se puede ni debe bajar la guardia en la lucha contra la corrupción, porque los delincuentes no siempre actúan con pasamontañas, sino que forman parte de lo más granado de la sociedad o de sus instituciones más respetables. La corrupción sigue ahí y negarla es un error imperdonable.