



CONFEDERACIÓN DE
EMPRESARIOS
DE SEVILLA

RESUMEN DE PRENSA

10 de Abril de 2024

*“La fuerza de un territorio vendrá marcada
por el empuje de sus empresarios”*

ÍNDICE

#	Fecha	Medio	Titular	Tipo
---	-------	-------	---------	------

ASOCIADOS CES

1	10/04/2024	ABC Sevilla 46	«Acometeremos proyectos más grandes junto a inversores»	Escrita
2	09/04/2024	Viva Sevilla	Feria 2024: sin restricciones en el entorno de Los Remedios e agentes tutor...	Digital
3	09/04/2024	Diario de Sevilla	Garamendi sugiere pagar la nómina completa al trabajador y que sea éste el que abone las cotizaciones	Digital
4	10/04/2024	ABC Sevilla 15	La auditoría a los cortes de luz confirma los enganches ilegales	Escrita
5	10/04/2024	ABC Sevilla 19	Los diez errores del plan de tráfico de la obra de la calle Zaragoza	Escrita
6	10/04/2024	Diario de Sevilla 10	Los vehículos saldrán de la Magdalena por la calle Murillo ante el corte de Zaragoza	Escrita
7	09/04/2024	Diario de Sevilla	El Gobierno central invierte 34,5 millones en reparar y ampliar la capacida...	Digital
8	10/04/2024	ABC Sevilla 23	EL VISTAZO	Escrita
9	10/04/2024	Diario de Sevilla 9	Un millón de litros de cerveza se beberán en el real	Escrita
10	09/04/2024	Diario de Sevilla	Cinco nuevos socios se suman a RocaJunyent-Gaona, Palacios y Rozados Abogados en Sevilla	Digital

ACTUALIDAD ECONÓMICA DE SEVILLA

11	10/04/2024	ABC Sevilla 12-13	La Junta propone al Estado un Cercanías al aeropuerto con parada en Sevilla Este	Escrita
12	10/04/2024	ABC Sevilla 13	Fomento estudia llevar el metro por Camas, Castilleja y Gines	Escrita
13	10/04/2024	Diario de Sevilla 5	NUEVA LÍNEA DE METRO	Escrita
14	10/04/2024	ABC Sevilla 27	Andalucía pide 544 millones al Gobierno para impulsar la red de transporte ...	Escrita
15	10/04/2024	Diario de Sevilla 40	Andalucía pide 544 millones de inversión en redes eléctricas para dar salid...	Escrita
16	10/04/2024	ABC Sevilla 44	Andalucía impulsa un paquete de medidas con 500 millones de euros para dar ...	Escrita
17	10/04/2024	Diario de Sevilla 40	La Junta y el sector agrario pactan un plan de choque de 500 millones	Escrita
18	10/04/2024	ABC Sevilla 26	Moreno reclama a Sánchez una mayor «sensibilidad municipal»	Escrita
19	10/04/2024	Diario de Sevilla 32	Moreno pide a Sánchez una financiación regional aparejada con la local	Escrita
20	10/04/2024	ABC Sevilla 14	Quién es quién en la pitada a Sanz en Pino Montano	Escrita
21	10/04/2024	ABC Sevilla 24-25	Imputan al número dos del PSOE andaluz por la falsa compra de votos en Jaén	Escrita
22	10/04/2024	ABC Sevilla 22-23	Relaciones	Escrita
23	10/04/2024	Diario de Sevilla 8-9	La Feria tendrá más inteligencia artificial para mejorar la seguridad	Escrita
24	10/04/2024	ABC Sevilla 17	La consulta sobre el modelo de Feria permite el voto fraudulento	Escrita
25	10/04/2024	ABC Sevilla 15	El procés de farolillos	Escrita
26	09/04/2024	Diario de Sevilla	El Ayuntamiento firma el nuevo convenio colectivo de Lipasam hasta 2027	Digital
27	10/04/2024	ABC Sevilla 26	Los retos que aún alejan la plena integración gitana	Escrita
28	10/04/2024	Diario de Sevilla 29	Citan a declarar al número dos del PSOE-A por un caso de denuncia falsa	Escrita
29	10/04/2024	ABC Sevilla 27	Vox dice que el PP favorece el enchufe de la mujer de Espadas	Escrita

30	10/04/2024	ABC Sevilla 24	Ampliada la denuncia contra el gerente de la Empresa de Turismo	Escrita
31	10/04/2024	ABC Sevilla 50-51	Un homenaje a Paco de Lucía abre una Bienal con 17 estrenos absolutos	Escrita
32	10/04/2024	Diario de Sevilla 20-21	Contar con los maestros y potenciar el cante	Escrita
33	10/04/2024	Diario de Sevilla 21	Una Bienal para Sevilla	Escrita
34	10/04/2024	Diario de Sevilla 19	Paseílo de pintores en la calle Betis	Escrita
35	10/04/2024	Diario de Sevilla 12	El SAS equipa tres centros de salud con mamógrafos y renueva cuatro salas de rayos	Escrita
36	10/04/2024	Diario de Sevilla 44	Livelink se alía con la US en I+D+i	Escrita
37	10/04/2024	elCorreoweb.es	De la eyaculación precoz a la impotencia sexual: una empresa de Sevilla triunfa gracias al gran tabú entre los homb...	Digital
38	09/04/2024	Diario de Sevilla	La empresa tecnológica Tier1 publica sus cuentas con un alza del 19% y repa...	Digital

MÁS NOTICIAS EMPRESARIALES

39	10/04/2024	ABC Sevilla 42-43	Díaz usará a Europa de coartada para encarecer el despido ya este año	Escrita
40	10/04/2024	ABC Sevilla 10	Derogación por entregas	Escrita
41	10/04/2024	Diario de Sevilla 31	El Gobierno destina más de 173 millones para construir 3.734 viviendas en a...	Escrita
42	10/04/2024	Diario de Sevilla 42	SIGUE POR DEBAJO DE 11.000	Escrita

ASOCIADOS CES

Distribuido para CONFEDERACIÓN DE EMPRESARIOS DE SEVILLA * Este artículo no puede distribuirse sin el consentimiento expreso del dueño de los derechos de autor.

Ricardo Pumar

Presidente de Insur

«Acometeremos proyectos más grandes junto a inversores»

► La compañía recogerá este año y el próximo los frutos del plan estratégico que comenzó en 2021

LUIS MONTOTO
SEVILLA

Grupo Insur encara una etapa esencial para materializar su plan estratégico 2021-2025, un periodo en el que ha previsto generar un negocio total de 850 millones de euros. El pasado año alcanzó unos ingresos de 120 millones, con un ebitda de 31,5 millones (un 35,6% más que en 2022). «Las ventas habrían sido de 145 millones si hubiéramos entregado una promoción en Madrid finalizada y vendida, pero que se retrasó por problemas administrativos», afirma Ricardo Pumar, presidente de la compañía sevillana, que mañana celebra junta general de accionistas. Este empresario dice que 2024 y 2025 serán ejercicios de crecimientos destacados pues «se concentra la culminación de proyectos que se pusieron en marcha cuando se lanzó la actual estrategia». —2023 estuvo marcado por la inflación y la subida de tipos. ¿Se ha normalizado ya la situación?



Ricardo Pumar, presidente de Insur// ABC

—Salvo en zonas determinadas, los costes de construcción se han estabilizado. Los precios de la vivienda se han comportado bien: había analistas que preveían caídas del 20%, y la reducción ha rondado el 11% en relación a 2022 (año récord); y la demanda superó expectativas. Este año las variables que determinan el sector son optimistas: hay dinamismo en el mercado de trabajo, la economía crece por encima de las previsiones y sigue habiendo más demanda de obra nueva que oferta. El INE estima que se forman 200.000 nuevos hogares al año, y apenas se construyen 85.000 nuevas viviendas. —Insur acomete diversos proyectos al 50% con otros inversores. ¿Seguirá esa estrategia en el futuro?



Coyuntura

«Los costes se han estabilizado y hay más demanda que oferta en el sector de la obra nueva»

—Marcamos una tendencia cuando empezamos con este modelo hace ocho años y en la última revisión de nuestro plan estratégico ya planteamos como objetivo que la inmensa mayoría del desarrollo de la promoción, tanto residen-

cial como terciaria, se realice de la mano de inversores, ya que reduces deuda, minimizas riesgos y mejora la rentabilidad por los servicios que se le prestan al proyecto. También nos planteamos bajar nuestra participación en los proyectos por debajo del 50%, ya que existen pactos de socios que exigen un gran consenso en la toma de decisiones, y al reducir nuestro porcentaje podemos acometer inversiones más grandes.

—Insur crece en Málaga y Madrid. ¿Seguirá la diversificación geográfica?

—El crecimiento en Andalucía oriental ha sido importante, estamos en Marbella, Estepona y Mijas, y también en Almería, con un proyecto en el desarrollo que lidera Cosentino en Mojácar. En Sevilla tenemos algunas de nuestras iniciativas más importantes, en Entrenúcleos o en la zona alta de Tomares. Queremos seguir nuestra diversificación para ser percibidos como una empresa nacional, y un mercado adecuado sería la Comunidad Valenciana.

—Otra gran meta es la industrialización. ¿Han dado pasos este año?

—Vamos introducir fachadas industrializadas, y en el futuro también los baños e incluso las terrazas. Creamos una división de industrialización porque mitiga los problemas del déficit de profesionales y crea entornos más limpios y seguros en las obras. El pasado año fue complejo porque los costes crecieron y los productos industrializados aún son más caros, pero es una tendencia que crecerá progresivamente.

—En Sevilla han vendido el edificio de oficinas Capitolio y reconvertirán otro en hotel; en Málaga construyen dos centros de negocios. ¿El mercado en ambas capitales es muy diferente?

—Nuestra meta es diversificar. En Sevilla tenemos una posición muy fuerte en el mercado de oficinas y nuestra tasa de ocupación es muy alta; en el caso del edificio Capitolio, cuyos bajos no nos pertenecían y que cuenta con pocas plazas de garaje, planificamos su venta para invertir en nuevos proyectos; y el inmueble que se reconvierte en hotel es porque garantiza una mayor rentabilidad. La realidad es que en el anterior ciclo en Sevilla se promovieron muchas oficinas y hemos vivido años de absorber ese stock; justo al contrario que en Málaga, donde existe un consenso total en que se carece de centros de negocios modernos adaptados a la creciente demanda de la ciudad, de ahí que estemos promoviendo dos edificios.

—Una de las grandes metas de la compañía era propiciar la liquidez de la acción. ¿Se han dado pasos en este sentido?

—Para mejorar la liquidez de la acción necesitamos más free float (acciones que se negocian libremente en el mercado bursátil); y para eso pretendemos una ampliación de capital que además financiará nuestro crecimiento. Esto requiere que la cotización mejore, ya que existe una brecha entre el valor intrínseco de la compañía y la cotización. Las cifras de 2024 y 2025, que constatarán que el plan se ha cumplido, deben reducir esta brecha.

Feria 2024: sin restricciones en el entorno de Los Remedios y agentes tutores en el Real

Al respecto, Alés ha concretado que en las calles aledañas al Real, las tiendas y establecimientos comerciales no tendrán ninguna restricción en ventas y horarios, sino que se aplicará la legislación vigente, es decir, que cada comercio tendrá que ajustarse a su licencia y a sus horarios. Eso sí, habrá presencia policial constante en las zonas complicadas y la Policía será implacable con la venta de alcohol a menores y fuera de los horarios.

CT • original

La **Feria de Abril de 2024** contará con la presencia de los 30 **agentes tutores** de la Policía Local para atender a los menores, incluso gestionando la atención a aquellos que estén ebrios, y **no habrá restricciones en las calles del entorno en Los Remedios**, por lo que los establecimientos de la zona podrán realizar su actividad **en función de su licencia y horario**.

Estas son algunas de las novedades presentadas por el **delegado de Fiestas Mayores**, Manuel Alés, en el avance de cómo será la Feria de Abril de este año, que además contempla la ampliación en hasta 30 las cámaras de vigilancia y la extensión de la **Inteligencia Artificial a la contraportada y a la Calle del Infierno**, con el objetivo de contabilizar correctamente la afluencia y tomar decisiones para otros años.

Así, una de las principales novedades de este año será que los 30 agentes de la Policía Local que forman parte del **programa Tutor** estarán presentes en el Real de la Feria, tanto en la **caseta de Niños Perdidos como en patrulla**, de tal forma que puedan **atender al momento** una situación de pérdida, cualquier incidencia con menores e incluso con mayores o con alguna discapacidad, e incluso trasladar a aquellos niños que hayan consumido alcohol u otras sustancias para ser atendidos en la caseta de primeros auxilios en Antonio Bienvenida o en el hospital de campaña del Parque de los Príncipes.

Estos agentes tutores se encuentran incluidos en el **millar de efectivos de la Policía Local** que están disponibles para toda la celebración de la Feria, aunque Manuel Alés ha apuntado que aún se deben **definir los agentes presentes por turnos y días**, además del **dispositivo de la Policía Nacional**, que es la competente en eventos y actuar ante masificaciones.

Para controlar éstas últimas, se amplía a 30 las cámaras de vigilancia, se llevará la **inteligencia artificial** hasta la contraportada y la calle del Infierno, se realizará una **cobertura especial en las zonas de atracciones**, que además tendrá dos horas más para el cierre en sábado de los fuegos (hasta las dos de la mañana, aunque la Feria se dé por cerrada a las doce) y se hará un **control exhaustivo con vigilancia para evitar los botellones**.

Al respecto, Alés ha concretado que en las **calles aledañas al Real**, las tiendas y establecimientos comerciales **no tendrán ninguna restricción en ventas y horarios**, sino que se aplicará la legislación vigente, es decir, que cada comercio tendrá que **ajustarse a su licencia y a sus horarios**. Eso sí, habrá **presencia policial constante en las zonas complicadas** y la Policía será **implacable** con la venta de alcohol a menores y fuera de los horarios.

Otro de los aspectos novedosos es la **apertura parcial de Las Razas** y, aunque aún no está completamente definido el plan de movilidad, se plantea un **carril para los residentes**, especialmente de Tablada, que sólo tiene un punto de acceso y salida, y otros **dos para los servicios públicos de transportes**, con el objetivo de aliviar el resto de vías de acceso y salida al recinto ferial, mientras que **se mantendrán las paradas de taxis y VTC** como el año pasado, incrementándose la vigilancia policial para evitar conflictos.

Tussam, que incrementará su oferta en un **36%** y que contará con **60 nuevos conductores** contratados de la bolsa, prevé ofrecer un millón de plazas por servicio, un 5% más que en 2023, repitiendo el esquema general de otros años, mientras que **Lipasam contará con 205 nuevos contratos**, con 591 trabajadores en total y 120 vehículos, además de instalar **tres**

nuevos puntos de recogida de residuos para casetas en Flota de Indias y realizar una **recogida especial antes del paseo de caballos**, cuando se produce el 30% de los residuos.

Ha evitado hacer una estimación de la afluencia de público, puesto que en esta ocasión la **Feria es temprana, no tiene ningún festivo nacional** que le afecte y se esperan **temperaturas medias**, es decir, sin tanto calor como el pasado año, lo que incluirá en un menor consumo pero sí en una mayor asistencia de público, concentrándose el foráneo en el fin de semana.

Consulta del modelo y farolillos

Por otra parte, Alés ha informado de que en la **primera hora y media** de la puesta en marcha de la web para la consulta del **modelo de feria**, se han registrado **2.400 descargas del código QR** que servirá para votar del 23 al 25 de abril, lo que significa que la idea de la consulta ha llegado y que la web funciona.

Al respecto, ha apuntado que son **582.967 los empadronados** en Sevilla que podrían participar en esta consulta popular, a los que habría que sumar los **2.931 titulares de casetas y de carruajes** y que no están empadronados en la ciudad.

También se ha mostrado sorprendido por la repercusión que ha tenido el **chaparrón** que el lunes estropeó buena parte de los **farolillos** que ya se habían colocado, apuntando que son dos medias calles y que se pusieron de prueba, puesto que **los farolillos no se colocan hasta cuatro días antes** de que comience la feria, por lo que **no tuvo ningún impacto**.

En cuanto a la **Portada**, contará con **25.000 bombillas led** (7.000 más que en 2023), 30.500 metros de tubo y 3.700 metros cuadrados de panelado, que conforman una entrada al Real de 47 metros de ancho, 39 metros de alto y 6 metros de profundidad, además de contar con el logo conmemorativo del bicentenario de la Policía Nacional y el 120 aniversario de Cruzcampo.

Garamendi sugiere pagar la nómina completa al trabajador y que sea éste el que abone las cotizaciones

El presidente de la CEOE, Antonio Garamendi, ha sugerido que los trabajadores deberían cobrar íntegras las cotizaciones sociales que los empresarios tienen que pagar por ellos y encargarse de transferirlas a la Seguridad Social para que sean conscientes del coste laboral que conlleva su empleo. El líder de la patronal ha hecho esta reflexión tras ser preguntado por la mesa de diálogo social de las pensiones, ante lo que ha dicho que algunas de las medidas que se están planteando suponen un coste añadido "a los costes ya normales" que soportan las empresas.

original



Antonio Garamendi, ayer en un acto de la CEOE / Gustavo Valiente / EP

El presidente de la CEOE, Antonio Garamendi, ha sugerido que los trabajadores deberían cobrar íntegras las cotizaciones sociales que los empresarios tienen que pagar por ellos y encargarse de transferirlas a la Seguridad Social para que sean conscientes del coste laboral que conlleva su empleo.

"Yo creo que lo que habría que hacer es que las empresas pudiéramos pagar a cada uno de los trabajadores el coste real total y que cada trabajador fuera el que organizara sus relaciones con la Seguridad Social porque es la forma de que se viera realmente cuánto es el coste real de los salarios en España", ha asegurado.

"Que en la nómina te llegue todo el dinero y seas tú, como en el impuesto sobre la renta, el que declares ante Hacienda, a la Seguridad Social, porque claro llega un momento que puede ser casi el doble", ha dicho en declaraciones a los medios este martes durante un encuentro de comercio en la sede de la CEOE.

El líder de la patronal ha hecho esta reflexión tras ser preguntado por la mesa de diálogo social de las pensiones, ante lo que ha dicho que algunas de las medidas que se están planteando suponen un coste añadido "a los costes ya normales" que soportan las empresas.

La auditoría a los cortes de luz confirma los enganches ilegales

► El consejero de Industria avanza algunas conclusiones del análisis de la red en el Polígono Sur

SILVIA TUBIO
SEVILLA

La Junta anunció en el verano del año pasado que iba a encargar una auditoría externa para conocer qué problemas hay con los cortes de luz en determinados barrios de Sevilla. Un informe muy esperado que debe zanjar la polémica ante dos posturas enfrentadas. Por un lado, la de la compañía Endesa que apunta como principal causa a los enganches ilegales y por otro, la de plataformas vecinales que critican el estado de la red de suministro; una posición que defiende el grupo municipal de Podemos-IU. El primer avance de la auditoría parece darle la razón a Endesa.

En la rueda de prensa posterior a la reunión del Consejo de Gobierno, el consejero de Industria, Energía y Minas, Jorge Paradela, afirmó ayer que «no parece que los cortes de suministro sean por falta de potencia». Si bien el consejero, que fue muy cauto, evitó

«No parece que los cortes de suministro sean por falta de potencia», decía Jorge Paradela que se mostró cauto

En el estudio se constata cómo en los barrios con más sobreconsumo los cortes suman al año más de 30 días

usar en todo momento el concepto de enganche ilegal y más bien habló de que «la potencia que se consume es superior a la contratada». Una circunstancia que sólo puede obedecer a los enganches ilegales.

La auditoría externa ha analizado varios centros de distribución de los barrios de Granada y Sevilla que registran cortes repetidos de luz y en donde se han detectado también actividades como la producción de marihuana en viviendas ocupadas.

El consejero de Industria explicó que están ante conclusiones parciales de una radiografía que se ha realizado a cuatro de los siete barrios analizados, entre los que están Palmete-Padre Pío, Tres Barrios-Los Pajaritos, Polígono Sur y Torreblanca. El informe ha detectado también que en aquellos centros de transformación que presentan un sobreconsumo, las incidencias por cortes de luz suman más de 30 días al año.

Paradela concluyó «hay potencia suficiente en los contratos de suministros suscritos. La red está dimensionada para la potencia contratada».

Este informe es muy esperado también por el Ayuntamiento de Sevilla, que ha organizado una mesa de la luz para sentar en un mismo foro a los distintos actores con implicación en este problema. Los cortes de luz provocan, además, un cruce de reproches entre administraciones. Mientras el Ayuntamiento de Sevilla ha pedido al Gobierno central más presencia policial para frenar los cultivos de marihuana, la Subdelegación del Gobierno ha llegado a negar la vinculación entre los cortes de luz y esta actividad ilegal, de sobra conocida. Además, señala a la Junta como principal propietaria del parque público de vivienda de estos barrios, a la que exige un mayor control para evitar las ocupa-

Distribuido para CONFEDERACIÓN N DE EMPRESARIOS DE SEVILLA * Este artículo no puede distribuirse sin el consentimiento expreso del dueño de los derechos de autor.



Caos de tráfico en la zona

- Doble fila en calle San Pablo**
En la banda de aparcamientos situada frente a la parroquia de la Magdalena se sigue manteniendo la doble fila de vehículos, lo que dificulta el tránsito de coches en dirección a la calle Méndez Núñez.
- El doble sentido en la calle San Pablo**
La calle San Pablo, entre Cristo del Calvario y Bailén, sigue manteniendo el doble sentido de circulación, a pesar de que está prohibido el giro a la izquierda a la salida del aparcamiento de La Magdalena. Es, por lo tanto, un carril inutilizado.
- La salida del parking de El Corte Inglés**
Los usuarios del aparcamiento de La Magdalena se ven obligados a girar a la derecha y a buscar la calle Méndez Núñez, metiéndose de lleno en el atasco habitual que se produce en el entorno de Plaza Nueva.
- El semáforo de Méndez Núñez**
Movilidad ha mantenido el semáforo situado en la esquina de la Plaza de la Magdalena con la calle Méndez Núñez, lo que provoca grandes retenciones entre los vehículos que acceden a la zona de Plaza Nueva.



La doble fila de Adriano
 Sigue sufriendo las consecuencias de la doble fila que se instala en el tramo más cercano a la calle Toneleros, quedando los dos carriles reducidos a uno solo.

- Sin señal en Carlos Cañal**
No existe ninguna señal en el inicio de la calle Carlos Cañal que indique que no tiene salida hacia la calle Zaragoza.
- El giro a la izquierda en Doña Guiomar**
El tramo entre Plaza Nueva y Doña Guiomar sigue abierto al tráfico, aunque en dirección contraria al habitual. Los vehículos deben girar a la izquierda para salir hacia la Plaza de Molviedro, pero la estrechez de la calle los obliga a subirse al acerado.
- Carga y descarga de Jimios**
Las paradas en lugares no habilitados de la carga y descarga también interfiere en la fluidez de la circulación.
- La estrechez de Harinas**
La principal vía de salida desde Plaza Nueva es la calle Harinas, una de las calles más estrechas del Casco Antiguo. Hay zonas en la que es imposible que los peatones puedan avanzar por la presencia de los coches.
- El embudo de Arfe**
Tanto la calle Harinas como Castelar y García de Vinuesa desembocan en el cruce con la calle Arfe, al que llegan los vehículos procedentes del Arco del Postigo. Cuatro vías que confluyen en una calle de un sólo carril.

MARIO DAZA
SEVILLA

El plan de movilidad del Ayuntamiento por las obras de la calle Zaragoza ha revelado su ineficacia en menos de 48 horas. Desde que este lunes arrancaron los desvíos de tráfico, los conductores que se dirigen a la Plaza Nueva se encuentran con cambios sin señalizar, giros imposibles, doble fila y calles alternativas demasiado estrechas que provocan atascos que superan los 30 minutos en las horas centrales del día, convirtiendo la zona en una auténtica ratonera.

El calvario empieza en la calle San Pablo, donde los vehículos que vienen de Reyes Católicos pasan de tres carriles a uno. Al aproximarse a la explanada de la parroquia de la Magdalena, se topan con los dos primeros errores del plan. Por un lado, la Policía Local sigue sin actuar con firmeza contra la doble fila y, por otro, se mantiene el doble sentido de circulación entre Bailén y Cristo del Calvario, dejando un espacio inu-

Los diez errores del plan de tráfico de la obra de la calle Zaragoza

Desvíos sin señalizar y coches por calles estrechas han hecho de la Plaza Nueva una ratonera, aunque el Ayuntamiento aportó ayer nuevas alternativas

tilizado. Quienes más lo sufren son los usuarios del parking de la Magdalena, a los que se les prohíbe el giro hacia Canalejas y se ven obligados a salir hacia Plaza Nueva. Otro punto negro es el semáforo de la esquina de Méndez Núñez, que sigue activo aún sin utilidad.

El colapso se hace muy evidente en Méndez Núñez, que es utilizada tanto por los que salen del parking de la Magdalena como para los que se dirigen al de Albareda. Todos se topan con la falta de señalización en el cruce con Carlos Cañal. Allí, ningún cartel indica que la salida a Zaragoza está cortada, por lo que quienes entran en ella se ven obligados a girar hacia la calle Bilbao para volver a Plaza Nueva, creando un circuito sin salida. Los que superan esta zona tiene dos posibles alternativas. La menos usada es la que obliga a tomar el tramo de Zaragoza hasta Doña Guiomar y girar aquí hacia Castelar, obligando a los coches a subirse a la acera para llegar a Molviedro.

El grueso de los coches opta por ir por Badajoz, Jimios y Harinas para llegar al Arenal. Aquí se aprecian inconvenientes como la carga y descarga mal estacionada en la hostelería y, principalmente, con la dificultad de calles estrechas. Sin embargo, el principal punto negro se encuentra en el embudo de Arfe, en el que confluyen los vehículos de Castelar, Harinas y García de Vinuesa. Tal es así, que este martes se ubicó allí una patrulla para ordenar el caos de tráfico. Quienes logran salir de esta ratonera sufren a partir de ahí los problemas de la doble fila en Adriano y del semáforo que corona Antonia Díaz.

Alternativas

Solución 1
 Se habilita el tránsito por la Plaza de la Magdalena hacia la calle Murillo para permitir la salida de los vehículos del aparcamiento de La Magdalena y de Rioja y la salida del casco histórico por Bailén y Canalejas hacia Marqués de Paradas.

Solución 2
 Se cambia provisionalmente el sentido de las calles Arfe y Dos de Mayo para permitir la salida desde el eje Méndez Núñez - Pl. Nueva - Harinas hacia el Paseo de Colón por Dos de Mayo.



Vea a través de este QR el vídeo con la situación del entorno de la calle Zaragoza

Los vehículos saldrán de la Magdalena por la calle Murillo ante el corte de Zaragoza

Desde hoy, Arfe y Dos de Mayo también cambian el sentido de circulación para salir a Paseo de Colón

R. S.

A partir de hoy miércoles, 10 de abril, ante las obras iniciadas en la calle Zaragoza, el Ayuntamiento de Sevilla activará medidas complementarias para mejorar el tráfico y minimizar las molestias a vecinos y comerciantes.

En primer lugar, se habilita el tránsito por la Plaza de la Magdalena en dirección a la calle Murillo, para permitir la salida de los vehículos del aparcamiento de La Magdalena (conocido como de El Corte Inglés) y del aparcamiento de la calle Rioja, para permitir la salida del casco histórico por Bai-



ISMAEL RUBIO

Operarios cortando la calle Zaragoza.

len y calle Canalejas, hacia Marqués de Paradas, descongestionando así el eje Méndez Núñez-Plaza Nueva-Harinas. Se trata de unos 400 vehículos procedentes de estos dos aparcamientos.

En segundo lugar, se cambia provisionalmente el sentido de circulación de las calles Arfe y Dos de Mayo, para permitir la salida desde el eje Méndez Núñez - Plaza Nueva - Harinas hacia el Paseo de Colón, no sólo por An-

tonia Díaz y Adriano como ocurre actualmente, sino también por Dos de Mayo. Para ello, se cambiará la regulación semafórica en la intersección de calle Dos de Mayo con Paseo de Colón para permitir la salida de vehículos hacia ésta última.

El lunes día 8 comenzaron las obras de renovación de redes de Emasesa en la calle Zaragoza que se ejecutará por fases para minimizar las molestias.

El Gobierno central invierte 34,5 millones en reparar y ampliar la capacidad del tramo origen del Canal del Bajo Guadalquivir

Las obras esperan adjudicarse antes del verano y su comienzo está previsto para los meses de septiembre u octubre. El subdelegado del Gobierno en Sevilla ha destacado la importancia de esta inversión que el Estado realiza en las infraestructuras hidrológicas de la provincia. A pesar de las últimas lluvias, el Gobierno de España ha hecho los deberes y está preparado ante posibles nuevas eventualidades, ha afirmado Francisco Toscano.

original



De izquierda a derecha, el alcalde de Lora del Río (Antonio Enamorado), el subdelegado de Sevilla (Francisco Toscano), el presidente de la CHG (Joaquín Páez) y la subdelegada de Córdoba (Ana López) durante la visita a la zona. / CHG

La Confederación Hidrográfica del Guadalquivir (CHG), organismo dependiente del Ministerio para la Transición Ecológica y el Reto Demográfico (MITECO), acometerá con una inversión de 34,5 millones de euros la **reparación del tramo origen del Canal de Bajo Guadalquivir** en una longitud de 27.700 metros, entre los municipios de Lora del Río y Carmona, en Sevilla, y Palma del Río (Córdoba).

Las obras esperan adjudicarse antes del verano y su comienzo está previsto para los meses de septiembre u octubre.

El presidente de la Confederación Hidrográfica del Guadalquivir, Joaquín Páez, ha explicado que se trata de una importante obra de planificación de este organismo de cuenca, centrada en una parte del **canal que hasta ahora no se había intervenido pese a los más de 60 años desde su construcción** y que, además, **permitirá poner en marcha otro proyecto de envergadura de la CHG como es el Proyecto de Modernización del Sector Arrocerero** en la margen derecha.

Los subdelegados del Gobierno en Sevilla, Francisco Toscano, y en Córdoba, Ana López, junto al presidente de la CHG, Joaquín Páez, han visitado la zona e informado sobre estos trabajos que, licitados ya por el Ministerio para la Transición Ecológica y el Reto Demográfico, consisten en la **rehabilitación de los tramos dañados en esta parte del Canal del Bajo Guadalquivir**. Este canal es una infraestructura hidráulica de gran envergadura que tiene una longitud total de 149 kilómetros y que suministra agua a tres importantes **zonas regables**: Bajo Guadalquivir (integrado por las comunidades Marismas del Guadalquivir, Bajo Guadalquivir, Sector B-XII, Sector B-XI y Valdeojos-Hornillo), Valle Inferior y Genil Margen Izquierda.



Un momento de la visita al tramo origen del Canal. / CHG



Tramo origen del Canal del Bajo Guadalquivir / CHG

El subdelegado del Gobierno en Sevilla ha destacado la importancia de esta inversión que el Estado realiza en las infraestructuras hidrológicas de la provincia. Esta se suma a los más de 91 millones de euros del convenio para la modernización del regadío en el Bajo Guadalquivir, firmado hace algunas semanas, la subvención para la digitalización de EMASESA que supone más de 7 millones o la inversión de más de 11 millones con motivo de la sequía y con el objetivo de mejorar la calidad del agua que se anunció en el pasado diciembre. A pesar de las últimas lluvias, el Gobierno de España ha hecho los deberes y está preparado ante posibles nuevas eventualidades, ha afirmado Francisco Toscano.

Por su parte, la subdelegada del Gobierno en Córdoba, Ana López, ha señalado que, en concreto en la provincia de Córdoba, se beneficiarán de esta infraestructura hidráulica 4.000 hectáreas de regadío pertenecientes al término municipal de Palma del Río. Ha subrayado que estas obras se fundamentan en clave sostenibilidad para que haya una menor pérdida y mayor eficiencia en el uso del agua, revirtiendo esto en un aumento de la capacidad de regadío para los agricultores de la zona.

Detalles de la obra

La intervención presentada consiste en la ejecución de **nuevos revestimientos sobre los taludes y la impermeabilización del canal**. También se van a **renovar las compuertas y desagües de fondo**, elementos muchos de los cuales están obsoletos o en mal estado. Asimismo, para el control y vigilancia de estas infraestructuras hidráulicas, se incorporarán **sistemas de automatización y manejo remoto**.

La actuación incluye también la **intervención en el denominado Partidor del Cuenco, donde finaliza este tramo de origen y de donde parten tres canales**: canal del Bajo Guadalquivir, del Valle Inferior y un canal de descarga por donde se devuelven los caudales sobrantes al río Guadalquivir. Las entradas a estos tres canales se regulan por juegos de compuertas que requieren reparaciones, puestas a punto y, en algunos casos, sustituciones.

Dado que las necesidades de agua para riego por parte de los regantes se extienden prácticamente durante todos los meses del año, el proyecto de intervención incorpora la exigencia de desarrollar las obras con el canal en servicio. Para ello se ejecutarán desvíos provisionales del canal en aquellos puntos más críticos por mayor duración de las actuaciones.

Aumento de caudal

La intervención incluye, por otro lado, el recrecido de los hastiales del canal para adecuarse a las futuras necesidades de aumento de caudal del **Proyecto de Modernización del Sector Arroceros** impulsado por la CHG. De esta forma, se pasará de los 90 m³/s actuales a los 120 m³/s proyectados.

La actuación se completa, entre otras obras, con la recuperación de los caminos de accesos, así como con el estudio de las condiciones actuales de cimentación de los acueductos existentes.

El objetivo de la Confederación Hidrográfica del Guadalquivir (CHG), como organismo responsable de la explotación de esta infraestructura, es **garantizar con esta obra la correcta distribución de agua a más de 130.000 hectáreas de regadío, con un importante ahorro de recursos** al evitar pérdidas gracias a la rehabilitación parcial o total de los tramos del canal y a la renovación de los mecanismos de regulación. La ejecución de este proyecto se encuadra en el programa de actuaciones del Plan Hidrológico de la Demarcación del Guadalquivir 2022-2027.

EL VISTAZO

La Asociación Gourmets de Sevilla entrega sus IX Premios Gastronómicos

La Asociación Gourmets de Sevilla entregó el pasado lunes la novena edición de sus premios 'Fogones de Sevilla', con los que reconoce al sector de la hostelería de la provincia de Sevilla y destaca la trayectoria de profesionales vinculados a la restauración. La gala organizada por la



ABC

Asociación Gourmets de Sevilla tuvo, como cada edición, carácter solidario, puesto que lo recaudado con el cóctel se des-

tinó a una causa solidaria y que estuvo servido por los alumnos de la Escuela de Hostelería de la Fundación Cruzcampo.



Guiños a la Policía y Cruzcampo por sus aniversarios en la portada de la Feria 2023.

● La cantidad de botellas de manzanilla

que se consumirán rondan el millón y medio

Un millón de litros de cerveza se beberán en el real

R. S.

En la Feria de Abril se bebe manzanilla, rebujito y mucha cerveza. Casi un millón de litros de cerveza tiene previsto servir Cruzcampo durante la semana de farolillos. El 99% de las 1.355 casetas del real tirarán de barriles de la cervecera, que ha repartido casi 2.000 botelleros, alrededor de 2.200 mostradores y 1.300 instalaciones de barril

en el real. Todo listo para reparar 3.700.000 de cañas y cañones, el formato en vaso ancho que no ha dejado de ganar popularidad en los últimos años, y que permite con un tiraje natural obtener una caña con sabor y espuma perfectos.

Las cantidades de manzanilla –y no precisamente las de infusión– también son importantes. Calculan en torno al millón y medio de botellas.

Pero no solo en el real, Cruzcampo se vuelca con la Feria con

un guiño a sevillanas clásicas como su versión de la copla del Pali. “Sevilla tuvo otra niña y le pusieron Gitana”. La letra de otra sevillana famosa será la en una gran lona en la Avenida Adolfo Suárez, junto a las lanzaderas de autobuses de salida de la Feria, despidiendo a las personas que abandonan el recinto ferial con un “No te vayas todavía, no te vayas por favor”, sobre la imagen de la gitana del spot de la marca a la carrera.

Como gesto por los 120 años

de la creación de esta marca en Sevilla, el Área de Fiestas Mayores del Ayuntamiento ha decidido rendir homenaje a su historia y vinculación con la ciudad dedicándole un hueco como parte de la portada. El logotipo de Cruzcampo con una mención especial al aniversario luce en las columnas centrales de cada una de las caras de la portada, compartiendo protagonismo con la conmemoración de los 200 años de la Policía Nacional. Además, la marca formará parte del alumbrado con el que, cada año, arranca oficialmente la Feria de Sevilla.

La portada de 2024 contará con 25.000 bombillas led, 30.500 metros de tubo y 3.700 metros cuadrados de panelado. Todo para una entrada principal al real que tiene 47 metros de ancho, 39 de alto y 6 de profundidad. Son 7.000 bombillas más que en 2023.

“Estamos enormemente emocionados con este homenaje de la ciudad que nos vio nacer y de una celebración, la Feria de Abril de Sevilla, que expresa como ninguna otra lo que somos, nuestra esencia y carácter, nuestro acento del que estamos tan orgullosos”, explicó María Ruiz Sanguino, responsable de Cruzcampo. “Cumplimos 120 años pero tenemos las mismas ganas de, como nuestra gitana, seguir diciendo ‘aquí estoy yo’. Sin duda 2024 es y será siempre un año muy especial para Cruzcampo”, añadió.

Cada vez queda menos para disfrutar de un real donde los chaparrones caídos el pasado lunes mojaron los primeros farolillos. Según el delegado de Fiestas Mayores, Manuel Alés, la lluvia solo afectó a “las dos calles y media” en las que se colocaron los farolillos, puesto que se espera a cuatro días de la primera jornada para instalarlos por completo.

Cinco nuevos socios se suman a RocaJunyent-Gaona, Palacios y Rozados Abogados en Sevilla

El despacho RocaJunyent - Gaona, Palacios y Rozados Abogados ha celebrado su Junta General en la que se ha ampliado capital para la incorporación de cinco nuevos socios vinculados directamente a la oficina de Sevilla. Los nuevos socios y sus equipos refuerzan las áreas de derecho laboral, seguridad social, fiscal, contable y de gestión tributaria y laboral.ç.

original



Cinco nuevos socios se suman a RocaJunyent-Gaona, Palacios y Rozados Abogados en Sevilla / M. G.

El despacho **RocaJunyent - Gaona, Palacios y Rozados Abogados** ha celebrado su Junta General en la que se ha ampliado capital para la incorporación de cinco nuevos socios vinculados directamente a la oficina de Sevilla. Los nuevos socios y sus equipos refuerzan las áreas de derecho laboral, seguridad social, fiscal, contable y de gestión tributaria y laboral.ç

Los socios proceden de dos conocidas firmas sevillanas que se incorporan de esta forma en su totalidad, se trata concretamente de Aguilar Romero Abogados y de United Abogados y Asesores Tributarios. **Manuel Aguilar Romero** es socio fundador y director de Aguilar Romero Abogados, es además Diputado de la Junta de Gobierno del Ilustre Colegio de Abogado de Sevilla y Profesor de la UNIR. Se incorpora igualmente, como socio, **Aurelio Belinchón Cuéllar**, junto al resto del equipo profesional, las abogadas **Teresa Borrero Martín** y **María José Casero Garfia** (también miembro de la Junta de Gobierno del Colegio de Abogados y especialista en derecho de género). El despacho ha tenido una especial dedicación al derecho laboral y de la seguridad social y más de treinta años de experiencia.

Por su parte los tres socios que incorporan a la firma **United Abogados y Asesores Tributarios** son **Manuel Caracuel Rojas-Marcos**, Master en Derecho Empresarial por el Centro de Estudios Garrigues y de Recursos Humanos por la Confederación de Empresarios de Andalucía; **Carlos Alonso Cañaverl**, Programa Ejecutivo Asesores Fiscales El Monte; e Ignacio Merchante Delgado especializado en asesoramiento laboral, procesos de regulación de empleo y negociación de convenios colectivos. United incorpora también a **Javier Merchante**, y especialistas en contabilidad y finanzas. Los tres nuevos socios procedentes de United tienen cada uno de ellos veinticinco años de experiencia en el ejercicio profesional.

Sede y denominación

Los acuerdos suscritos establecen el compromiso de tener una única sede en Sevilla dentro del año 2024, aunque en la Junta General se expuso que se trabaja intensamente para que

eso ocurra antes de que concluya el verano, en julio o a principios de septiembre, aunque aún no se ha indicado cuál será la ubicación definitiva. En la **Junta General** también se anunció que próximamente, en el mes de mayo, se hará público el cambio de imagen y denominación del despacho que reflejarán la profundidad del cambio y la oportunidad que representa.

Dimensión

La entrada de los nuevos socios, unido a que hace solamente unos meses la firma incorporó a Juan José Torres Ventosa (abogado del estado en excedencia) y a **Miguel Pérez Rocamora**, junto a los socios Armando Rozados y José María Rueda, refuerza de manera muy importante la oficina en Sevilla y colabora decididamente a dimensionar el despacho en Andalucía, objetivo destacado de su Plan Estratégico, puesto que la firma cuenta ya con un total de diecinueve socios, de ellos nueve en la oficina de Sevilla, una socia permanente en Madrid y uno de ellos que atiende igualmente Badajoz.

En la Junta General el presidente del despacho, **Manuel Camas**, ha explicado los objetivos que se persiguen con estas incorporaciones: "dar solidez, amplitud y transversalidad a la cartera de servicios, dirigidos principalmente a la pequeña y mediana empresa y a las administraciones públicas; además de generar sinergias entre las carteras de clientes y los recursos de los socios; pero también alcanzar la dimensión que permita abordar con ambición la innovación tecnológica y acelerar de forma decisiva la transformación digital de la firma; unido a la mayor capacidad de captar talento al hacerse más atractivo y estimulante el proyecto de despacho".

Culminación de un proceso

También anunció que "por el momento hemos culminado un proceso, aunque no dejaremos de estar atentos a nuevas posibilidades de incorporar compañeros que puedan ayudar y prestigiar el proyecto conjunto, pero a partir de ahora deja de ser una prioridad, la firma en Sevilla **ha quedado suficientemente dimensionada en especialidades** y capacidad profesional y ahora toca sacar rendimiento al gran equipo que hemos conformado".

Con la integración de los equipos completos de ambos despachos la firma cuenta ya con más de 70 personas, de ellas **más de 50 son abogados**, el número de socios llega a 19 y la facturación conjunta en 2023 se acerca a cinco millones de euros, cifra que esperan superar en 2024.

Estrategia

En la junta general se desgranaron aspectos de la Estrategia nacional, de la mano de **Grupo RocaJunyent**, con la incorporación de un responsable de desarrollo de negocio, la estrategia regional que supone ser una firma con **liderazgo en Andalucía**, presente con dos oficinas muy importantes en Sevilla y Málaga y colaboraciones en el resto, con una apuesta importante por Extremadura, con estrategia tecnológica en materia de gestión documental y de expedientes, de gestión del conocimiento, se anunció que se trabaja para que en breve la tecnología de la firma pueda ponerse directamente a disposición de los clientes, especialmente de los que cuentan con asesoría jurídica **in house**.

La tecnología también alcanzará a la comunicación, a la relación con los clientes y comercialización de productos. En esa línea se anunció que se avanza en la implantación de sistemas que incorporen inteligencia artificial en la gestión de datos, generativa y la mejora del CRM.

Finalmente se presentó un avance del estado de información no financiera, informe de sostenibilidad, y la medición de la huella de carbono del despacho, todo ello dentro de los compromisos de la firma con los **Objetivos de Desarrollo Sostenible (ODS)** y que se presentarán definitivamente en la Junta General ordinaria de aprobación de cuentas a mediados del mes de junio.

ACTUALIDAD ECONÓMICA DE SEVILLA

La Junta propone al Estado un Cercanías al aeropuerto con parada en Sevilla Este

- ▶ El estudio de conexión Santa Justa-San Pablo realizado por la Consejería de Fomento analiza tres alternativas
- ▶ El Gobierno, administración que tiene que hacer este proyecto, encargó otro informe paralelo al de la Junta

JESÚS DÍAZ
SEVILLA

La Junta de Andalucía propone al Gobierno conectar la estación de tren de Santa Justa con el aeropuerto con un Cercanías con una parada en Parque Alcosa-Sevilla Este y otra en la ya existente Palacio de Congresos. Es la conclusión que arroja el estudio que encargó en 2022 la Consejería de Fomento para analizar una mejora de la accesibilidad entre la terminal de ferrocarril y San Pablo.

La administración competente para hacer realidad esta infraestructura de conexión entre Santa Justa y San Pablo, por donde pasaron en 2023 más de 18 millones de viajeros, es el Gobierno. Pero la falta de iniciativa del Ejecutivo de Sánchez ante esta demanda histórica de la ciudad, la Junta encargó en abril de 2022 este estudio. Así lo habían pactado la entonces consejera de Fomento, Marifrán Carazo, con el ministro del ramo, José Luis Ábalos. Dicho acuerdo contemplaba que Madrid asumiera la propuesta de dicho estudio sufragado por las arcas autonómicas, con un coste de 309.120 euros.

Sin embargo, en una decisión extraña, la ministra Raquel Sánchez, que sustituyó a Ábalos, decidió solicitar un estudio con el mismo propósito que el ya encargado por la Junta. El desmarque del Gobierno de Pedro Sánchez va a costar 847.021 euros. El actual ministro de Transportes, Oscar Puente, dijo hace tres semanas en Sevilla «esperaba tener pronto» su estudio y confió en que este año se aborde la licitación del proyecto. Sin embargo, el pasado lunes, en Pino Montano, Pedro Sánchez, dijo que el estudio estará el año que viene.

El estudio de la Junta, a cuyas conclusiones ha tenido acceso ABC, ha analizado mejorar la conexión entre Santa Justa y el aeropuerto con un modo alternativo a los existentes de autobús,

taxi, VTC y vehículo privado. La Junta trasladará su contenido al Gobierno para que le sirva de base. «Queríamos que se avanzara y se dieran soluciones al hecho que Sevilla siga siendo la única de las grandes capitales españolas sin conexión ferroviaria al aeropuerto pese a ser uno de los destinos con un mayor aumento de viajeros en los últimos años», ha explicado a ABC la consejera de Fomento, Rocío Díaz.

En este estudio informativo se ha analizado todos los modos posibles: ferrocarril de cercanías, tranvía, metro o sistemas de bus en plataforma reservada. Se concluye que las frecuencias de pasos sean superiores a 40 minutos por sentido, lo que descarta las opciones de metro y tranvía que son para zonas en las que exista una mayor demanda, que reduzca las frecuencias de paso considerablemente con respecto a las obtenidas.

También se descarta el bus en plataforma reservada, ya que actualmente está en construcción un Tranvibus entre Santa Justa y Sevilla Este. La red transeuropea de transporte exige garantizar la comunicación de los aeropuertos de los nodos de dicha red con las estaciones de alta velocidad de tren.

Ante esto, se recomienda la solución del ferrocarril, con tres alternativas de trazado. La alternativa 1 (4,8 kilómetros)

Es la opción más cara pero la más factible por demanda, rentabilidad y recuperación de la inversión en menos tiempo

Tendría cuatro paradas: Santa Justa, Alcosa-Sevilla Este, Palacio de Congresos (Fibes) y aeropuerto, con la última parte soterrada



ROCÍO DÍAZ



ADRIANO

uniría Santa Justa con el aeropuerto con una estación intermedia a construir en Parque Alcosa-Sevilla Este, para atender la demanda de estos barrios. La siguiente parada sería la estación de Palacio de Congresos (Fibes). Su desarrollo es soterrado por el bulevar del Arroyo de la Ranilla para girar a la izquierda, cruzar el Parque del Tamarguillo y la Autovía A-4.

La alternativa 2 (5,6 kilómetros), discurre por el corredor previsto al norte de la A-4 y finalmente llegar a la futura estación aeropuerto. Se trata de una línea nueva que iría en superficie y sin paradas intermedias. La alternativa 3 (4,2 kilómetros) constituiría un ramal directo Santa Justa-Aeropuerto sin ninguna estación intermedia y discurrendo en superficie al norte de la autovía A-4 salvo en las intersecciones de ramales, donde se soterra entre pantallas.

La alternativa 1, la propuesta, es la más cara. Se estima en 113 millones de euros frente a las otras dos alternativas, 60 millones (alternativa 2) y 87 millones (alternativa 3), dado que es la que incluye recorrido soterrado y atiende mayor población.

Es la de mayor inversión pero la más factible por razones de demanda, ya que aporta más del triple que las otras dos al contar con una parada intermedia en el barrio más poblado de Sevilla (9.439 viajeros diarios, que puede llegar a 13.500 viajeros en 2053); de rentabilidad, ya que presenta mayor VAN (valor actual neto) y es la única de las alternativas que estima la recupera-

Vista general de las vías ferroviarias de la estación de trenes de Santa Justa // RAÚL DOBLADO



ción de la inversión en un periodo inferior a diez años y, por tanto, antes del fin de su vida útil; y, por último, puede asumir un alto porcentaje de riesgos y es la más estable frente al aumento de costes, disminución de ingresos y disminución de la demanda.



Área de posible ampliación de la línea 2 del metro // ABC

Fomento estudia llevar el metro por Camas, Castilleja y Gines

► La Consejería licita un análisis para otro ramal de la línea 2 al aeropuerto

M. D. / J. D.
SEVILLA

La Junta de Andalucía avanza en paralelo con el inicio de las obras de construcción de la línea 3 del metro y la actualización del proyecto de la línea 2 del suburbano, que a priori estaba llamada a conectar el distrito Este de la ciudad con el barrio de Triana. Así lo anunció este lunes el presidente del Gobierno andaluz, Juanma Moreno, en el transcurso del acto de colocación de la primera piedra en Pino Montano. Se ha licitado los estudios previos de esta segunda línea, por 833.633 euros. Un diseño en el que la Consejería de Fomento quiere dar un paso más en el

trazado, planteando la opción de que abarque también una infraestructura fundamental para la ciudad como es el aeropuerto de San Pablo y algunos municipios del Aljarafe como Camas, Castilleja, Gines o Tomares, aunque está por definir.

En un principio, el proyecto original de la red completa de metro de Sevilla contempla el inicio de la línea 2 en Torreblanca, situando la última parada en Torre Triana. No obstante, casi dos décadas después de aquel proyecto, las características de la ciudad han cambiado por completo y han entrado en juego otras variables poblacionales que también hay que tener en cuenta

El estudio de actualización tendrá que tener en cuenta nuevos centros atractores de viajeros en el Aljarafe Norte o el aeropuerto

ta a la hora de desarrollar el trazado de este transporte colectivo. Por eso, desde la Consejería de Fomento, de Rocio Díaz, se considera necesario un «reanálisis» conceptual de la línea 2, incorporando la necesidad de realizar un nuevo estudio de demanda que refleje las actuales y futuras en el conjunto del área metropolitana, en el corredor en el que se enmarca dicha línea, con la consideración de nuevos escenarios de oferta de transporte. En el pliego de condiciones de estos estudios también se recoge la necesidad de tener en cuenta los nuevos centros atractores de viajes en el área metropolitana, como Aljarafe Norte o el aeropuerto; y la necesidad de una optimización de la red de transporte del área metropolitana, con la línea 1, la 3 y la 4; la ampliación del Metrocentro hasta Santa Justa, el Tranvibús de Sevilla Este; la red de Cercanías; la futura conexión ferroviaria Santa Justa-Aeropuerto; o la SE-40. Esta línea prestaría servicios a barriadas con un alto índice de población, como Sevilla Este.

Pero la posible ampliación de la última parada hasta el Aljarafe también responde a la alta demanda de usuarios que existe en algunos de los municipios del área metropolitana, la más poblada de todas. Son miles los vecinos Camas, Tomares, Bormujos o Castilleja que acuden a diario a Sevilla.

Las dos orillas



JOSÉ JOAQUÍN LEÓN

jjleon@grupojoy.com

NUEVA LÍNEA DE METRO

ANTAÑO organizaban actos oficiales de colocación de la primera piedra. Con pico y pala, y enterraban periódicos. Poner la primera piedra en unas obras tiene algo simbólico y casi bíblico. Recuerda al evangelio de Mateo y al salmo: “La piedra que desecharon los arquitectos es ahora la piedra angular”. Y, en el caso de la línea 3 del Metro de Sevilla, se podría añadir lo que viene a continuación: “Ha sido un milagro patente”. Porque milagroso es que empiecen las obras. Aunque en esta ocasión, para celebrarlo, no hubo piedras, sino abucheos a Pedro Sánchez, contestados por otros a Juanma Moreno y José Luis Sanz. Depende de la acera de Pino Montano, si es la derecha o la izquierda. Vivimos tiempos revueltos. Broncas hasta para las inauguraciones.

Otra cuestión, digna de meditación. En algunos telediarios dijeron que el presidente Sánchez había inaugurado una línea de Metro en Sevilla. ¡Anda ya! La línea 3, en el tramo entre Pino Montano y el Prado, estará operativa en 2030, o sabe Dios cuándo. Los más viejos del lugar, e incluso algunos jóvenes incrédulos, no tienen muchas esperanzas de viajar en esa línea algún día. El Metro de Sevilla no se hace para hombres y mujeres de poca fe, sino para quienes creen sin haber visto.

El Metro de Sevilla no se hace para hombres y mujeres de poca fe, sino para quienes creen sin haber visto

La línea 3 del Metro se empieza a construir antes que la línea 2. Otra singularidad. Recuerda a *Rayuela*, la obra emblemática de Julio Cortázar, que empieza por el capítulo 73 y luego sigue dando saltos: 1, 2, 116, 3, 84, 4, 71, 5... Es decir, el Metro de Sevilla es más enrevesado, porque en *Rayuela* se pasa del 1 al 2, y en el Metro del 1 al 3, y después parece que van a construir la línea 2. Ya se anuncia la licitación del trazado de la 2, que debe llegar hasta el Aljarafe, por un lado, y hasta el aeropuerto, por otro. Después no se sabe lo que sigue, si la 5, la 4, o la 27.

A los vecinos de Sevilla Este y Triana les gustaría que construyeran pronto la 2, pero de momento tendrán menos suerte que los de Pino Montano. Claro que más suerte tienen en Los Remedios, Nervión, Amate, La Plata o Montequinto, donde ya disponen de paradas en la línea 1. Igual que los vecinos de Mairena del Aljarafe y San Juan de Aznalfarache. Una nueva curiosidad es lo que ocurre en la Puerta Jerez en Semana Santa, donde no siempre se puede uno subir al Metro. Dicen que por seguridad. Es un Metro bastante surrealista, y con pocos vagones,

Esperemos que estas obras de la línea 3 no se retrasen como las del tranvía de Santa Justa, en justo homenaje a las generaciones futuras, que lo disfrutarán en próximas décadas. Y no sean impacientes: en la línea 1 tardaron 33 años desde que empezaron las obras hasta la inauguración.

Andalucía pide 544 millones al Gobierno para impulsar la red de transporte eléctrico

► Casi 200 actuaciones son precisas para que no haya regiones con déficit de inversión

FRAN PIÑERO
SEVILLA

La Junta de Andalucía ha solicitado al Gobierno de Pedro Sánchez que invierta 544 millones de euros en materia energética para impulsar el transporte eléctrico en la región. A esa cantidad habría que añadir los 282 millones del plan actual, que aún no se han ejecutado, y las lógicas actuaciones estratégicas que deben llevar a cabo el Estado y el Administrador de Infraestructuras Ferroviarias (Adif).

Así lo explicó el consejero de Industria, Energía y Minas, Jorge Paradela, en la rueda de prensa posterior al Consejo de Gobierno celebrado ayer en el Palacio de San Telmo de Sevilla.

El titular de Industria detalló como el 27 de marzo la Junta hizo llegar al Ministerio para la Transición Ecológica y el Reto Demográfico, y a la Red Eléctrica de España (REE) un documento con una serie de alegaciones que, además de la cuestión presupuestaria, incluía un total de 222 peticiones.

Dentro de ellas destacan los 168 proyectos de demanda con una potencia total de 17.842 megavatios. En un plano menor, pero igualmente vitales, figuran 37 de generación renovable, que suman 3.415 megavatios y otros 17 proyectos de almacenamiento con una potencia cercana a los 5.000 megavatios.

'Estilo Andalucía'

El consejero aseguró que esas alegaciones se habían presentado «al estilo Andalucía», es decir, «justificadas y fundamentadas en datos y en cifras». «Desconocemos si serán atendidas, nos consta que las están estudiando», recalcó.

La comunicación entre la Junta y el Gobierno nacional se centra en lograr recursos para abordar «la construcción de seis subestaciones (dos en Córdoba, dos en Jaén, una en Cádiz y otra en Sevilla), 88 nuevas posiciones —incluidas ampliaciones de subestaciones— y ocho nuevas líneas de doble circuito en la red de transporte».

En general, todos estos trabajos están bastante equiparados por todo el

territorio andaluz, pero se centran especialmente en las zonas con mayor déficit de inversiones. Por ejemplo, dentro de las 199 localidades que son objeto de estos proyectos de mejora figura incluso una capital de provincia, Jaén, y hasta 23 municipios de más de 15.000 habitantes.

Se podría decir que las actuaciones se distribuyen en torno a cuatro grandes ejes que son la conexión Baza-Úbeda-Manzanares (Castilla-La Mancha), «para dar apoyo a la distribución y a la generación de renovables en el sur de Jaén (Mazuelos) por ser una de las zonas que cuenta con menos infraestructuras»; la conexión Lancha-Peñarroya-Maguilla (Extremadura), «donde además se piden desarrollos en Los Pedroches y Alto Guadiato, y un nuevo eje de interconexión con Sevilla»; la conexión Costa de la Luz-Puebla de Guzmán-Brovaes (Extremadura), «para la evacuación renovable y atender la demanda de la Faja Piritica»; y la conexión Arcos-Cartuja. Con ello se mejoraría la realidad de transporte en Jaén, Córdoba, Huelva y Cádiz, respectivamente.

Agravio

El Plan de Desarrollo actualmente en vigor, y que se extiende hasta 2026, se aprobó hace ahora dos años con un presupuesto para Andalucía bastante testimonial «De los 6.964 millones para toda España, únicamente el 7 por ciento se destinó a Andalucía», explicó Paradela, aclarando que de ese porcentaje sólo 206 millones estaban pensa-



Paradela, en la rueda de prensa tras el Consejo de Gobierno de ayer// EP

dos para nuevas inversiones, ya que el resto se planteó para «proyectos previos no ejecutados». Además, lo referente a iniciativas solicitadas por el actual Gobierno andaluz se reducía a «96 millones».

Por ello, Paradela dio la máxima prio-

Las inversiones irán destinadas, entre otros fines, a seis nuevas subestaciones repartidas por Jaén, Córdoba, Cádiz y Sevilla

ridad a que desde el Ministerio se tengan en consideración estos ajustes y mejoras, pues «lo que no esté incluido en este documento no se ejecutará hasta 2030».

Algo que, a juicio del consejero, no se lo puede permitir la región, de por sí peor dotada: «la red se sitúa un 40 por ciento por debajo de los valores medios peninsulares».

Y, en palabras del consejero Jorge Paradela, «donde no hay potencia ni energía eléctrica es difícil continuar con un desarrollo económico sostenible».

Andalucía pide 544 millones de inversión en redes eléctricas para dar salida a las renovables

E. P. SEVILLA

El Consejo de Gobierno andaluz tomó conocimiento ayer de la propuesta de inversiones para el desarrollo de la red de transporte de energía eléctrica en Andalucía para el periodo 2025-2030, que la Consejería de Industria, Energía y Minas presentó ante el

Ministerio para la Transición Ecológica y el Reto Demográfico y Red Eléctrica de España (REE) como gestor de la red de transporte del sistema eléctrico. En total, la Junta solicita que se destinen a este fin 544 millones de euros en el periodo.

Según detalló el consejero de Industria, Jorge Paradelo, en la

rueda de prensa posterior a la reunión del Consejo de Gobierno Andalucía, ha solicitado al Ejecutivo central la construcción de seis subestaciones, 88 nuevas posiciones—incluidas ampliaciones de subestaciones—y ocho nuevas líneas de doble circuito en la red de transporte como principales actuaciones sobre la red de trans-

porte del sistema eléctrico. Si bien la petición de la Junta de Andalucía incluye inversiones en todas las provincias se han solicitado infraestructuras que tienen “gran impacto” en cuatro áreas geográficas con mayor déficit de inversiones que abarcan a 199 municipios, entre los que se incluye sólo una capital de provin-

cia, Jaén, y 23 municipios de más de 15.000 habitantes, y que atenderían al 18% de la población andaluza.

La propuesta realiza en función de varias premisas, como son el “aprovechamiento del abundante recurso renovable; atender la creciente electrificación y dar respuesta a la movilidad eléctrica, a la economía del hidrógeno verde y a proyectos industriales que necesitan un gran consumo; y reforzar las interconexiones con otras comunidades para la evacuación de la producción renovable”.



El sector olivarero tendrá atención preferente // VALERIO MERINO

Andalucía impulsa un paquete de medidas con 500 millones de euros para dar liquidez al campo

► La Mesa de Interlocución Agraria le ha dado el visto bueno y ahora irá al Consejo de Gobierno

N. ORTIZ
SEVILLA

La Mesa de Interlocución Agraria, presidida por la consejera de Agricultura, Pesca, Agua y Desarrollo Rural, Carmen Crespo, aprobó en su última sesión el 'Paquete de Medidas de Impulso a la Agricultura y la Ganadería de Andalucía'.

Además, aún coleando el aluvión de protestas del campo que se ha vivido en toda España, y con la oposición de parte del sector a las medidas propuestas por el ministro de Agricultura, Luis Planas, cabe destacar que este paquete de medidas, que aún tiene que ser refrendado por el Consejo de Gobierno, sí ha sido respaldado por unanimidad por las organizaciones agrarias, Asaja, COAG y UPA, y Cooperativas Agro-alimentarias de Andalucía.

En concreto, según detallan desde la Consejería de Agricultura, recoge acciones y propuestas por valor de más de 500 millones de euros. «Son medidas de presente y futuro y, sobre todo, vienen a dar liquidez al campo», afirmaba la consejera Carmen Crespo.

Cabe recordar que el sector agrario vive un sector especialmente compli-

cado, con dos campañas que han sido muy malas por la sequía y un impacto negativo de la Política Agraria Común (PAC) que entró en vigor en 2023 y que, según cálculos de las organizaciones agrarias, supone pérdidas de 100 millones de euros anuales para los agricultores andaluces. A esto hay que sumarle unos mercados volátiles y unos costes cada vez más altos por los efectos de la guerra en Ucrania.

En cuanto a la temporalidad, algunas de las actuaciones se pondrán en marcha de forma inmediata y otras, detalla la Consejería, van incluidas en el Programa de Desarrollo Rural (PDR) de Andalucía, contarán con 2025 como horizonte de ejecución.

Entre las principales novedades destaca la puesta en marcha de una línea de ayudas especial que destinará 100 millones de euros a facilitar la adquisición de nueva maquinaria y equipos. Estas subvenciones estarán a disposición de todos los profesionales del campo andaluz, pero con una atención preferente para el sector olivarero, especialmente afectado por la situación de sequía que afecta a Andalucía desde hace cinco años.

Precisamente, el olivar es el beneficiario de otro de los acuerdos alcanzados en la Mesa de Interlocución. En concreto, sector y Gobierno andaluz pactaron duplicar hasta los 40 millones de euros el presupuesto de la línea de ayudas exprés lanzada por la Consejería de Agricultura para estos productores.

PRINCIPALES SECTORES

Nueva maquinaria

El programa incluye la puesta en marcha de una línea de ayudas con 100 millones de euros para facilitar la adquisición de nueva maquinaria y otro tipo de equipos para el sector agrario.

Para los olivareros

El olivar tendrá una atención preferente en la línea de maquinaria y, por otro lado, se duplicará hasta los 40 millones de euros la línea de ayudas exprés dedicada a un sector en crisis por la sequía.

Relevo generacional

Se activará una nueva convocatoria de incorporación de jóvenes por un total de 130 millones de euros. Pondrá el foco, principalmente, en mujeres y en la ganadería extensiva, que sufre grandes dificultades y abandono de explotaciones

Línea de créditos

Pondrá en marcha una línea de créditos con carencia de dos años y tipos de interés dos puntos por debajo de lo que dicta el hermano. Además, Agricultura firmará un convenio con Seiasa para seguir modernizando el regadío.

Por otro lado, el paquete de medidas que tiene previsto poner en marcha la Junta de Andalucía contempla también una nueva línea de créditos con carencia de dos años y tipos de interés dos puntos por debajo de la oferta del mercado al estar bonificados. El objetivo de esta iniciativa, detalló Crespo, es dar respuesta al interés que han mostrado los propios agricultores y ganaderos andaluces por refinanciar deuda y mejorar su capacidad para hacer frente a los gastos corrientes. La dotación de esta línea de ayudas se establecerá en base a la necesidad de los profesionales que la soliciten.

Entre estas actuaciones previstas por la consejería se contempla también el incremento de la dotación de las ayudas agroambientales en 132 millones de euros. De esta forma se intenta paliar, aunque sólo sea en parte, los efectos de los recortes de la PAC que sufren los agricultores.

Además, el Gobierno andaluz activará una nueva convocatoria de incorporación de jóvenes a la actividad agraria que contará con la mayor dotación económica de la historia de Andalucía al alcanzar los 130 millones de euros. Estas subvenciones se dirigirán, especialmente, a impulsar la participación de las mujeres y a fomentar el rejuvenecimiento del campo en general y del sector ganadero en particular, poniendo especialmente el foco en la ganadería extensiva.

A estas iniciativas se suma también el convenio que Agricultura firmará con la Sociedad Estatal de Infraestructuras Agrarias (Seiasa), para aumentar la inversión pública que respalda la modernización del regadío andaluz. En concreto, el Gobierno andaluz quiere destinar 36 millones de euros a este fin.

Entre las primeras reacciones, UPA Andalucía aseguró que el paquete de medidas va «en la buena dirección en temas como la incorporación de jóvenes».

La Junta y el sector agrario pactan un plan de choque de 500 millones



Reunión de la Mesa de Interlocución Agraria en la tarde noche del lunes.

● Habrá líneas de créditos y se ampliarán las ayudas agroambientales para paliar los efectos negativos de la PAC en la región

Redacción SEVILLA

La Consejería de Agricultura de la Junta de Andalucía acordó en la noche del lunes con las organizaciones agrarias (Asaja, COAG y UPA) y Cooperativas Agro-Alimentarias un paquete de medidas valorado en 500 millones de euros, con el objetivo de paliar la sequía y “el impacto negativo que ha supuesto la Política Agraria Común (PAC) en el campo andaluz”, asegura en una nota de prensa la consejera del ramo, Carmen Crespo.

Con este paso, la Junta lanza

un mensaje de unidad unos días después de que las 43 medidas propuestas por Luis Planas, ministro de Agricultura, para aplacar las protestas del sector causaran división entre las organizaciones. UPA y Unión de Uniones las apoyaron mientras que COAG y Asaja se negaron a firmarlas al considerarlas insuficientes y faltas de concreción.

Entre otras medidas, la Consejería de Agricultura destaca la puesta en marcha de una línea de ayudas especial de 100 millones de euros destinada a facilitar la adquisición de nueva maquinaria y equipos. “Es-

tas subvenciones estarán a disposición de todos los profesionales del campo andaluz, pero con una atención preferente para el sector olivarero, especialmente afectado por la situación de sequía que afecta a Andalucía desde hace cinco años”, señala.

Para el sector olivarero en exclusiva se ha pactado duplicar hasta los 40 millones de euros el presupuesto de la línea de ayudas exprés lanzada por la Consejería de Agricultura.

El paquete de medidas contempla también una nueva línea de créditos con carencia de dos años y tipos de interés dos puntos por debajo de la oferta del mercado al estar bonificados. El objetivo es que los agricultores y ganaderos “puedan refinanciar deuda y mejoren su capacidad para hacer frente a

los gastos corrientes”. La dotación de esta línea se establecerá según la necesidad de los profesionales que la soliciten.

También se amplían las ayudas agroambientales en 132 millones de euros con el objetivo de paliar “los recortes de la PAC que sufren los agricultores”.

Además, el Gobierno andaluz activará una nueva convocatoria de incorporación de jóvenes a la actividad agraria que contará “con la mayor dotación económica de la historia de Andalucía”, al alcanzar los 130 millones de euros.

Estas subvenciones se dirigirán, explica la Consejería, a “impulsar la participación de las mujeres y a fomentar el rejuvenecimiento del campo en general y del sector ganadero en particular”.

La Junta trabajará, también, junto al sector en la elaboración de un plan estratégico para la ganadería extensiva “que facilite su reflote y su sostenibilidad futura”.

A estas iniciativas del paquete de medidas acordado se suma el convenio que la Consejería va a firmar con la Sociedad Estatal de Infraestructuras Agrarias (Seiasa) para aumentar la inversión pública en modernizar el regadío. En concreto, el Gobierno andaluz tiene previsto destinar 36 millones de euros a este fin.

Algunas de estas actuaciones se pondrán en marcha de forma inmediata y otras, incluidas en el Programa de Desarrollo Rural (PDR) de Andalucía, contarán con 2025 como horizonte de ejecución.

Tras la reunión de la Mesa de Interlocución Agraria, UPA considera que el acuerdo alcanzado va “en la buena dirección” y pide también el “pago inmediato de los expedientes de ayudas PAC pendientes de la campaña 2023 y anteriores; la flexibilización para la campaña

Andalucía da imagen de unidad frente a la división por el plan de 43 puntos de Planas

2024 y la ejecución del Plan de Desarrollo Rural 2014-2020, que acaba el 31 de diciembre de 2025”. Según UPA, “existen muchas partidas no ejecutadas que, si no se pagan antes de la fecha prevista, pueden perderse”.

También solicita una línea de ayudas directas para agricultores de leñosos afectados por la crisis climática y los altos costes de producción; restaurar la línea de ayudas a la producción integrada del olivar; y dotar a los seguros agrarios de presupuesto suficiente entre el Ministerio y la Junta para llegar al apoyo del 70% del coste

La organización apuesta, además, por una mesa regional de aplicación de la ley de cadena alimentaria y la realización de estudios de costes de producción a nivel regional.

CONSEJO DE ALCALDES

Moreno reclama a Sánchez una mayor «sensibilidad municipal»

ABC SEVILLA

El presidente de la Junta de Andalucía y del PP-A, Juanma Moreno, pidió ayer al jefe del Ejecutivo español, Pedro Sánchez, que deje de pensar a diario en su «supervivencia» a través de las «cesiones» a los independentistas catalanes y aborde de manera urgente y paralela la reforma de la financiación autonómica y local.

Durante su intervención en el Consejo Autonómico de Alcaldes del PP-

A, celebrado en Sevilla, Moereno indicó que frente a la apuesta de su Gobierno por el municipalismo y por aumentar la financiación de los ayuntamientos en los presupuestos de la comunidad, en el Ejecutivo nacional tiene escasa «sensibilidad municipal» al no reforma la financiación local y no darle a los ayuntamientos el papel que les corresponde.

Ello se debe, según Moreno, a que Pedro Sánchez y su Gobierno solo es-

tán preocupados por la «subsistencia» e instalados en la «confrontación», empezando en como «meterle el dedo» al presidente de Andalucía.

Denunció que mientras la inmensa mayoría de los ayuntamientos y comunidades como Andalucía tienen déficit de financiación y tienen que atender las necesidades de sus ciudadanos, el Gobierno de Pedro Sánchez está todo el día «pensando en la supervivencia y en cómo aguantar una semana más», haciendo «cesiones» a los independentistas, a los de Sumar o a las distintas coaliciones que ahora gobiernan el país. «Sólo con el objetivo de sobrevivir y de subsistir en términos institucionales y en términos de poder», lamentó.



Juanma Moreno interviene en el Consejo Autonómico de Alcaldes del PP, ayer en Sevilla.

RAÚL CARD / EFE

R. A.

El presidente de la Junta y del PP andaluz, Juanma Moreno, reclamó ayer al Gobierno que la “necesaria” reforma de la financiación autonómica “venga aparejada” de una reforma de la financiación municipal para que los ayuntamientos puedan cumplir con garantías sus obligaciones competenciales.

En su intervención en la reunión del Consejo Autonómico de Alcaldes del PP andaluz, Moreno aseguró que desde la Junta se ve siempre a los municipios como “una solución, no como un problema” pero que desde el Ejecutivo de Pedro Sánchez no se percibe “ninguna sensibilidad” con los municipios.

Desde el Gobierno no se ha abierto “ningún ciclo de reforma de la financiación local”, ni le ha dado ningún protagonismo a los alcaldes, según Moreno, quien recordó que los ayuntamientos tienen un déficit de financiación que es necesario paliar para cumplir con las obligaciones competenciales que tienen los municipios.

Señaló que en la visita de este lunes a Sevilla del presidente del Gobierno le pidió la necesidad de la celebración de una conferencia

Moreno pide a Sánchez una financiación regional “aparejada” con la local

● El presidente de la Junta incide en que sin la reforma del modelo Andalucía pierde 1.500 millones de euros anuales

de presidentes, la reforma del modelo de financiación autonómica porque con el sistema actual pierde más de 1.500 millones de euros anuales, y que dicha reforma lleve también aparejada una reforma de la local.

“Ambos modelos tienen que ser de una vez por todas reformados”, recaló Moreno, quien insistió en que se trata de un “reto que no podemos retrasar ni un día más”, por lo que advirtió de que no se puede estar de manera constante “pensando en la supervivencia” del Go-

bierno mientras que los ciudadanos “pierden oportunidades”.

Lamentó que el Gobierno solo esté preocupado por la “subsistencia” frente a un gobierno solo preocupado por su subsistencia, por la “confrontación” con el PP o por “cómo meterle el dedo en el ojo” al presidente de la Junta, cuando lo que está haciendo en realidad es perjudicar los intereses de todos los ciudadanos andaluces.

Moreno desveló que el “último” agravio con Andalucía es que des-

tine 400 millones de euros al sistema público de universidades de Andalucía y 700 a Cataluña, cuando la comunidad andaluza necesita más dotación porque es la que cuenta con mayor número de universidades.

“Ese es el día a día. Cuando se menoscaban los recursos de los andaluces porque recibimos menos dinero del que merecemos, privilegiando a territorios en detrimento de nuestra comunidad se está también condicionando y limitando la gestión de los ayuntamientos”, señaló Moreno.

Pidió a los alcaldes del PP que “ayuden” a la Junta de Andalucía en el “objetivo común” de que haya justicia e igualdad de los territorios porque lo que quiere Andalucía es “no quitarle a nadie” pero

tampoco que se le nieguen los recursos que le corresponden porque es muy fácil “eso de que Sánchez invita y otros pagan”.

Juanma Moreno puso a los municipios como “ejemplo de gestión” y añadió que en los diez meses que llevan desde las últimas elecciones municipales se han hecho “muchas cosas” por los ciudadanos, porque desde el Congreso y el Parlamento se pueden hacer leyes “pero la vida transcurre” en las calles de los pueblos y ciudades.

Además, el Gobierno andaluz confió en que el presidente del Ejecutivo español, Pedro Sánchez, atienda la petición que le hizo personalmente en Sevilla el presidente de la Junta sobre la “urgencia” de que se aborde la reforma de la financiación autonómica.

Denuncia que se destinen 400 millones al sistema de universidades andaluz y 700 a Cataluña

En la rueda de prensa posterior a la reunión del Consejo de Gobierno, el portavoz del Ejecutivo, Ramón Fernández-Pacheco, dijo que Moreno no va a “dejar de repetir” esa petición hasta que el Gobierno central la “escuche y se atienda”, porque urge una nueva financiación “justa”. Defendió la petición de Moreno a Sánchez de que convoque la Conferencia de Presidentes “de manera inmediata” para abordar la financiación de las comunidades. “Basta ya de oídos sordos; ¿hasta cuándo va a mirar el Gobierno de España hacia otro lado?”, preguntó Fernández-Pacheco, para quien el Ejecutivo nacional tiene que atender la petición del presidente de la comunidad con más ciudadanos.

Señaló que Andalucía no quiere “ser más que ninguna comunidad autónoma, pero desde luego no vamos a tolerar ser menos”. Denunció que Andalucía es la comunidad autónoma que “menos recursos ha recibido por habitante, junto a Islas Baleares, de los fondos que Europa dio a los estados miembros para hacer frente a la pandemia”, lo que se suma al hecho de que cada año recibe 1.500 millones “menos” por financiación autonómica.

Distribuido para CONFEDERACIÓN DE EMPRESARIOS DE SEVILLA * Este artículo no puede distribuirse sin el consentimiento expreso del dueño de los derechos de autor.



Los militantes socialistas de Pino Montano orquestaron la pitada al alcalde de Sevilla en Pino Montano // ABC

El escrache que sufrió el alcalde en el acto del metro fue orquestado por extrabajadores del grupo municipal del PSOE y otros líderes vecinales que militan en el partido

Quién es quién en la pitada a Sanz en Pino Montano

MARIO DAZA SEVILLA

Los pitos que recibió este lunes el alcalde de Sevilla durante la colocación de la primera piedra de las obras de la línea 3 del metro en Pino Montano estuvieron orquestados por un grupo de militantes del PSOE. Según la información a la que ha tenido acceso este periódico, las personas que se apostaron junto a uno de los vallados instalados dentro del dispositivo de seguridad del evento, y que aprovecharon la llegada de José Luis Sanz para proferirle algunos insultos y abucheos, eran vecinos pertenecientes a la agrupación socialista del barrio o familiares directamente vinculados con antiguos trabajadores del grupo municipal en el Ayuntamiento de Sevilla.

En la fotografía que acompaña a esta información pueden observarse a los socialistas camuflados entre el público que encabezaron el escrache a Sanz, curiosamente los mismos que participaron en la manifestación del pasado domingo contra la gestión de la Junta de Andalucía en materia de



Los militantes en la manifestación del pasado domingo sobre sanidad // ABC

sanidad. Entre ellos está Juan Andrés Michi, uno de los asesores del grupo municipal del PSOE en el anterior mandato, que en marzo de 2022, poco después de la llegada de Antonio Muñoz a la Alcaldía, fue nombrado director de Asesoría. Junto a él se encuen-

tran también algunos de sus familiares, como su madre, otra militante de la agrupación de Pino Montano. Se reconoce, además, a Carmen Fernández Róbal, viuda del que fuera concejal socialista, José Marín, y madre de otro exedil, José Antonio Barrionuevo, que

continúa formando parte activa del partido en otras responsabilidades.

La lista de militantes no queda ahí. También puede distinguirse entre el grupo increpante a la esposa del presidente de la comunidad de propietarios de Pino Montano, que trabajó en una época anterior en los talleres municipales del Distrito Norte a propuesta de los socialistas. Muy cerca de ella se sitúa también Lola Vera, presidenta de la asociación Trece Rosas por la Paz y miembro la ejecutiva del partido en San Jerónimo. De hecho, es frecuente verla en otras fotografías junto a los principales líderes de su partido en su barrio, entre ellos, el actual concejal socialista David Guevara. Completan el grupo algunos de los históricos militantes de la agrupación de Pino Montano, a los que recientemente homenajeó el partido por su implicación, y otros vecinos vinculados al PSOE de barriadas aledañas como San Diego.

¿Cómo se organizaron?

Los militantes socialistas que abuchearon al alcalde escudaron sus pitos en su oposición a la supresión de los contenedores de recogida neumática que llevará a cabo Lipasam en el distrito Norte, una medida que a pesar de sus críticas cuenta con el respaldo mayoritario de los vecinos. Se presentaron allí con pancartas en las que criticaban a la delegada de Limpieza, Evelia Rincón, y al propio alcalde. Sin embargo, hubo gestos que clarificaron que se trataba de una protesta orquestada. Entre ellos, el hecho de que llegaran a la carpa de la calle Agricultores casi con una hora de antelación al evento, coincidiendo con la cita de la prensa. También los afectos hacia el portavoz municipal del PSOE, Antonio Muñoz, al que aplaudieron con ahínco o los besos que recibió del vicepresidente del Congreso e histórico dirigente socialista sevillano, Alfonso Rodríguez Gómez de Celis, que no dudó en acercarse a saludarlos en cuanto los vio.

A pesar de sus reiterados esfuerzos, la pitada más sonora fue la que recibió el presidente Pedro Sánchez cuando hizo su aparición en el acto, dificultando que se escuchara con nitidez el discurso que pronunció. La mayoría de los que lo abuchearon eran vecinos de Pino Montano que decidieron acercarse al evento, al igual que ocurrió en el breve acto de Dos Hermanas, donde le pitaron paradójicamente los obreros que estaban allí trabajando.

No obstante, entre los participantes en la pitada a Sánchez en Pino Montano también se encontraban algunas personas vinculadas al PP. Según la información a la que ha accedido ABC de Sevilla, estaban varios miembros de los populares en el distrito Norte y algunos jóvenes del partido pertenecientes a Nuevas Generaciones: Macarena González de los Santos, asesora del PP en el Distrito Norte; Juan José González, miembro de NNGG del citado distrito; Yolanda Vera Rodas, coordinadora de talleres; o Fernando Espinosa, subdirector del Distrito Norte.

Imputan al ‘número dos’ del PSOE andaluz por la falsa compra de votos en Jaén

- ▶ El juez cita como investigados a Jacinto Viedma, al exalcalde Julio Millán y a una concejal socialista por denuncia falsa
- ▶ El partido usó mensajes manipulados para acusar de fraude electoral a dos ediles del PP en las municipales

ANTONIO R. VEGA
SEVILLA

El Juzgado de Instrucción número 1 de Jaén ha llamado a declarar como investigados al secretario de Organización del PSOE andaluz y diputado autonómico, Jacinto Jesús Viedma Quesada, al que fuera alcalde de Jaén por este partido hasta las pasadas elecciones autonómicas y secretario del PSOE local, Julio Millán Muñoz, y a la concejala socialista África Colomo Jiménez por «su posible participación en un delito de denuncia falsa» contra dos concejales del PP en Jaén.

Aprovechando la jornada de reflexión en las pasadas elecciones municipales del 28 de mayo, los tres se presentaron en la Comisaría de Policía Nacional de esta ciudad para acusar de compra de votos a los dos ediles del PP utilizando como pruebas unos mensajes de Whatsapp fabricados por un «coleguilla» —como él mismo se denominaba— del ex regidor socialista y otro compinche del primero.

En una providencia dictada el pasado 8 de abril, a la que ha tenido acceso ABC, el juez que ha asumido la investigación, Francisco Manuel Quesada Cobo, cita en el juzgado para el próximo 17 de mayo a los tres cargos públicos socialistas por su participación en el montaje y, en concreto, por un supuesto delito de denuncia contra el PP para enturbiar la jornada electoral a sabiendas de su posible falsedad. Julio Millán es ahora el portavoz del PSOE en el Ayuntamiento de Jaén y un hombre cercano al secretario provincial del partido, Francisco Reyes, mientras que Viedma sustituyó a Noel López como secretario de Organización del PSOE andaluz el pasado mes de enero, a propuesta del líder regional de los socialistas, Juan Espadas.

En su resolución, el magistrado señala que el artículo 456 del Código Penal «castiga a los que con conocimiento de su falsedad o temerario desprecio a la verdad, imputaren a alguna

persona hechos que, de ser ciertos, constituirían infracción penal, si esta imputación se hiciera ante funcionario judicial o administrativo que tenga el deber de proceder a su averiguación».

La citación como investigado de Viedma ha causado sorpresa en el PSOE andaluz, toda vez que es diputado autonómico y está blindado por el fuero del Parlamento andaluz. Significa caso de ser imputado por un delito, como sucede en este caso, debe ser investigado y juzgado por un tribunal distinto al que correspondería a un ciudadano corriente, en su caso el Tribunal Superior de Justicia de Andalucía, previa autorización de la Cámara regional.

El instructor no repara en esta circunstancia y justifica la imputación de los tres cargos socialistas por la declaración realizada uno de los testigos, el director comercial de un periódico

La Policía apuntó que los dos autores del montaje actuaron «en connivencia con simpatizantes o miembros del PSOE»

digital de Jaén que se había puesto en contacto con el entonces candidato a la reelección por el PSOE en las elecciones municipales del 28 de mayo pasado para alertarle de la posibilidad de que los pantallazos de las supuestas conversaciones fueran falsos horas antes de que el partido interpusiera la denuncia contra los ediles del PP.

Avisado de su falsedad

El magistrado considera «necesaria» la comparecencia judicial de Millán, Viedma y Colomo —ésta última es también vicepresidenta tercera de la Diputación Provincial de Jaén— con la finalidad de que «puedan explicar si de alguna manera tuvieron alguna sospecha o advertencia relacionada con la posible falsedad de los pantallazos en base a los cuales se denuncia», detalla el juez en su providencia. De las pesquisas realizadas, «se colige que los pantallazos llegaron a Julio Millán, éste los remitió a África Colomo Jiménez y ésta, a su vez, a Jacinto Jesús Viedma Quesada [por entonces secretario de Organización del PSOE jienense], que fue el que interpuso la denuncia», prosigue.

Al director comercial del periódico, que se puso en contacto con un periodista de su empresa, le resultaban sospechosos los mensajes que había recibido, no se fiaba de su autenticidad y veracidad, y por ello en su medio de comunicación optaron por no ser los primeros en publicar la noticia», recuerda el juez.

El dirigente socialista y actual portavoz del PSOE en el Consistorio hizo oídos sordos al consejo y acompañó al secretario de Organización del partido a nivel provincial, Jacinto Vied-



Julio Millán, exalcalde de Jaén junto a la ministra Isabel Rodríguez // ABC

ma, a la Comisaría de Policía en la ciudad para formular una denuncia contra los miembros de la candidatura del PP aportando como prueba los dudosos mensajes. Lo hizo el pasado 27 de mayo, en la jornada de reflexión.

Justo ese día, a las 18.52 horas, el trabajador del medio de comunicación local relató que había recibido las cap-



turas de la charla, que había sido manipulada deliberadamente para atribuir a los concejales un presunto fraude electoral. Se las había enviado el presunto falsificador y «coleguilla» del regidor socialista, David M.G., que está investigado en la causa junto a Roberto M.G. Así lo recoge el acta de la declaración prestada por el testigo el 27 de octubre pasado ante la inspectora jefa y el subinspector del Cuerpo Nacional de Policía, instructora y secretario del caso, respectivamente. En dicha conversación que aportó el PSOE a los agentes como supuesta prueba se deduce que los concejales ofrecen a un tal Fernando «pagarle» a cambio de votos a su partido.

La Policía apuntó en sus atestados que los dos investigados habían urdido su plan «en connivencia con simpatizantes o miembros del PSOE».

La citación en calidad de investigados (actual denominación de imputados) los dota de «mayores garantías procesales» que la declaración como meros testigos, se justifica el juez. Una de las principales diferencias es que los testigos no pueden mentir porque incurrirían en un delito de falso testimonio. En cambio, los investigados y acusados en un

proceso penal no están sometidos a la obligación jurídica de decir la verdad, sino que pueden callar o incluso mentir, en virtud de los derechos a no declarar contra sí mismos.

El nuevo juez instructor ha dado un giro a la investigación. La anterior titular del juzgado había rechazado la petición de los ediles acusados en falso de comprar votos para llamar a declarar a Millán como investigado y recurrieron esta decisión ante la Audiencia Provincial de Jaén.

El PSOE apoya a sus cargos

El PSOE jienense emitió ayer un comunicado en el que mostraban «su plena y absoluta disposición a colaborar con la Justicia, como en todo momento se ha hecho en este asunto», al tiempo en que se reafirmaba en «la convicción de que las personas citadas siempre han actuado dentro de la más absoluta y estricta legalidad». Añadía que se había enterado de la citación por la Prensa. Por su parte, el presidente del PP de Jaén, Erik Domínguez, reclamó al PSOE andaluz que «aparte» a Millán, Colomo y Viedma por tener la condición de investigados porque «el asunto es extremadamente grave» y solicitó explicaciones.

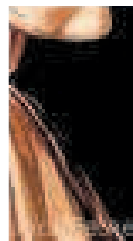

El alcalde José Luis Sanz junto al consejero real de Mohamed VI, André Azoulay

Relaciones

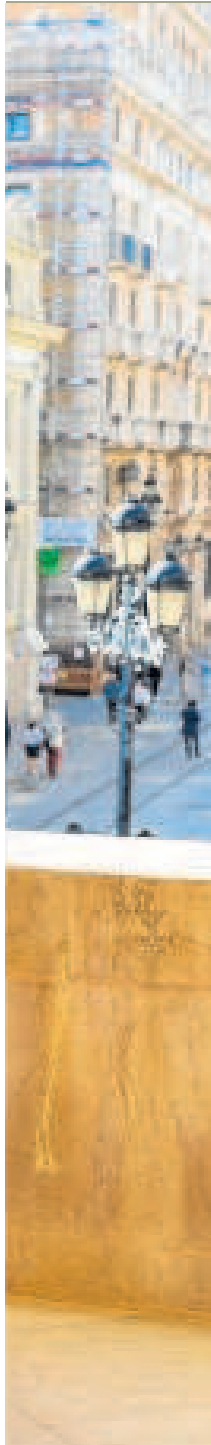

ENCUENTRO

Sevilla une lazos con Marruecos

El alcalde, José Luis Sanz, acuerda con la Fundación Tres Culturas el hermanamiento de la capital con la ciudad de Esauira

ABC

El alcalde de Sevilla, José Luis Sanz, recibió ayer por primera vez en la Casa Consistorial al consejero de su majestad el Rey de Marruecos, André Azoulay, también copresidente de la Fundación Tres Culturas. Ambos dirigentes llegaron al acuerdo de potenciar la participación del Ayuntamiento en la Fundación Tres Culturas e iniciar los trámites del hermanamiento de la capital andaluza con Esauira, principal ciudad turística y portuaria de Marruecos.

En su visita a la capital de Andalucía, Azoulay pudo conocer la sede del Ayuntamiento de Sevilla, donde firmó en el Libro de Honor.

Durante el encuentro se pusieron de manifiesto los «múl-

tiples» lazos que unen a Sevilla con el país vecino y el interés mutuo en seguir mejorando las relaciones institucionales de Sevilla con Marruecos.

André Azoulay es consejero real de Mohamed VI como lo fue anteriormente de su padre Hásán II. Posee la Gran Cruz de la Orden Civil de Alfonso X el Sabio, una de las más altas condecoraciones que otorga el Gobierno del Reino de España, además de la Medalla de Andalucía a la Solidaridad y Concordia concedida en 2020 por la Junta de Andalucía.

Con este último hermanamiento, ya serían veinte las localidades con las que Sevilla tiene un vínculo especial. Es el caso de Cracovia, Marrakech o Cartagena de Indias.

ABC



Empleados de una caseta pintando de verde la baranda.

JOSE LUIS MONTERO

La Feria tendrá más inteligencia artificial para mejorar la seguridad

Diego J. Geniz

Más inteligencia artificial (IA) para mejorar la seguridad en la Feria de Sevilla y más horas en la calle del infierno en la última noche. Son dos de las principales novedades que presenta la próxima edición de esta fiesta, que comenzará el sábado 13 de abril con el alumbrado. El dispositivo preparado por el Ayuntamiento lo dio a conocer ayer el delegado de Fiestas Mayores, Manuel Alés, quien informó de que en hora y media se habían realizado 2.400 descargas del código necesario para participar en la consulta sobre el formato de dicha celebración, que se llevará a cabo la semana posterior a su finalización.

Tener información para tomar decisiones. Se trata de la premisa del gobierno de José Luis Sanz a la hora de diseñar los planes de seguridad para grandes eventos. La Feria de Abril lo es, motivo por el cual se emplean nuevas tecnologías para la obtención de datos. El uso de la IA en la segunda de las fiestas de primavera de la ciudad no es nuevo. Ya se estrenó en ediciones pasadas, pero en 2024 aumentará el número de cámaras con este dispositivo para lograr una cifra más precisa de las personas que entran a diario en el real de Los Remedios.

Con tal objetivo, además de

- La calle del infierno cerrará a las 02:00 la noche de los fuegos
- Los agentes tutores evacuarán a menores que estén ebrios



Los últimos adornos de las casetas que se colocan estos días.

JOSE LUIS MONTERO

disponer de cámaras con dicha tecnología en la portada, donde ya se ubicaron en años recientes, se incorporarán en otras dos zonas: la contraportada y la calle del infierno. Alés justifica las nuevas ubicaciones por tratarse de dos puntos por los que acceden muchas personas a la Feria. La información que faciliten sobre el flujo de visitantes servirá para diseñar los futuros planes de seguridad de la celebración.

A este respecto, el concejal popular descarta que se tomen medidas de aforamientos similares a las que ya se practican en la Semana Santa (donde también se emplean dispositivos de IA). "No es algo que contemple ahora mismo este Ayuntamiento", aseguró el titular de Fiestas Mayo-

En la encuesta sobre el formato de la Feria podrán participar casi 590.000 personas

res, quien, no obstante, precisó que tal decisión compete plantearla a la Policía Nacional. A la inteligencia artificial se suma el empleo de drones en el entorno del real.

Lo que sí está sobre la mesa es el formato de la Feria. Como ya se anunció el lunes, la nueva consulta se realizará la semana posterior a la de farolillos. En ella participarán los empadronados en la capital andaluza, así como los titulares de casetas y de carruajes del paseo de caballos que no residan en la ciudad. Dicho censo está conformado por 582.967 empadronados y 2.931 titulares. A los códigos para participar en el sondeo ya se pudo acceder ayer. En la primera hora y media se realizaron 2.400 descargas, cifra que, según Alés, demuestra el gran interés que existe por esta cuestión.

Otra de las novedades de la Feria serán las dos horas más con las que contará la calle del infierno una vez que se hayan lanzado los fuegos artificiales la noche del sábado 20 de abril, cuando se ponga fin a la fiesta. Las atracciones y diversos puestos que conforman este recinto podrán permanecer abiertos hasta las 02:00 del domingo 21. Las casetas del real, eso sí, deberán cesar su actividad a las doce de la noche, una vez acabado el espectáculo pirotécnico.

Se trata de una medida planteada por la Policía Nacional y los titulares de las casetas debido a los "problemas" que se originaron en 2023 tras el final "abrupto" de la celebración. "Muchas personas se trasladaron a la calle del infierno cuando cerraron las casetas, por lo que resultó difícil el desalojo de allí", explicó Alés.

También será nueva la presencia de 30 agentes tutores de la

Policía Local, cuya función ya la han desempeñado previamente en los colegios y en la Semana Santa. En la semana de farolillos se encargarán de velar por los niños que se pierdan, por las personas mayores y por habilitar rutas para los visitantes con movilidad reducida que acudan al real. De igual forma, asistirán a menores que presenten síntomas de embriaguez y vigilarán zonas de venta de bebidas alcohólicas y aquellas en las que se pueda producir la compra de sustancias estupefacientes.

Respecto a los planes de movilidad, la principal novedad se produce en la Avenida de las Razas, que se abrirá temporalmente para la Feria como “vía de desahogo” para los servicios públi-

Las cámaras con IA se instalarán en la portada, contraportada y la calle del infierno

cos, que, por ahora, tendrán prioridad de uso junto a los residentes de la zona y los parkings. Estos días se estudia junto al Cecop la posibilidad de que también accedan a dicha vía los conductores en general. Habrá un carril de entrada y dos de salida por el puente de las Delicias.

A todo este despliegue hay que sumar el refuerzo de los servicios de Tussam y Lipasam para estos días, con el fin de facilitar el desplazamiento de sevilanos y visitantes. Respecto a la limpieza, se situarán tres nuevos puntos de contenedores en la Avenida Flota de Indias y se recogerán también los residuos que se generen en las casetas por la mañana, antes de la apertura (a las 12:00), formados básicamente por cartón y restos de pescado.

La consulta sobre el modelo de Feria permite el voto fraudulento

► No se han establecido garantías de seguridad necesarias para evitar la manipulación

MERCEDES JIMÉNEZ
SEVILLA

El sistema elegido por el Ayuntamiento para realizar la consulta que decidirá el modelo de Feria carece de las medidas necesarias para evitar fraudes, ya que no cuenta con un sistema de verificación que pruebe de forma segura la identidad del solicitante.

El Consistorio ha habilitado una portal 'consultaferia.sevilla.org', donde se puede obtener el código que permitirá realizar la votación desde el 23 al 25 de abril. Los requisitos, a priori, limitan la votación a los sevillanos mayores de edad empadronados en la capital y a los titulares de casetas o de carruajes.

No obstante, ABC ha comprobado que es posible obtener dicho código en cualquier teléfono móvil, con un SMS, tras haber completado en el portal 'consultaferia.sevilla.org' el formulario con datos fraudulentos, usando el DNI y el nombre de, por ejemplo, un titular de un carruaje. Estos datos están al alcance de cualquier usuario que navegue a través de Internet con una simple búsqueda en Google.

ABC la llevado a cabo una prueba y ha conseguido que una persona que no cumpliera con ninguno de los requisitos consiguiera el código para participar en el referéndum en tan solo cinco minutos. Dicho individuo no está empadronado en Sevilla, no es titular de ninguna caseta, ni tampoco tiene ningún carruaje a su nombre.

Las administraciones suelen publicar en sus webs documentos con datos personales, que son accesibles sin ningún tipo de filtro.

El procedimiento ha sido muy simple: ha localizado el nombre de una persona titular de un carruaje, con su correspondiente matrícula (en el listado publicado en el portal del Ayuntamiento) y, a continuación, ha introducido su nombre completo en el buscador de Google. En una rastreo rápido ha localizado el DNI en otro documento oficial, en este caso, de la Junta de Andalucía, por una subvención que se le otorgó a dicha persona. De forma habitual las administraciones suben a sus webs documentos con datos personales, que son accesibles

ABC ha hecho la prueba y ha podido obtener el código desde un móvil con datos fraudulentos sin cumplir los requisitos

sin ningún tipo de filtro. Y así, ha podido obtener el código para participar en la consulta. Esto también ha sido posible ya que no hay ningún sistema que valide que el número de teléfono que se utiliza no pertenece a la persona que facilita los datos.

El Ayuntamiento había determinado que un total de 582.967 personas empadronadas en Sevilla y mayores de edad a los que se unen 2.931 titulares de casetas y carruajes podrían participar en este referéndum. En las primeras horas de la mañana de este martes, el Consistorio ya había registrado 2.400 descargas.

En la actualidad, existen diversos métodos para verificar la identidad inequívocamente en las relaciones con las administraciones como los certificados electrónicos, DNI-e o Cl@ve. Sistemas de seguridad de los que carece esta consulta.



Una imagen del montaje de la Feria de Sevilla // EFE



SEVILLA AL DÍA

JESÚS DÍAZ

El 'procés' de farolillos

Sanz ya sabe los bueyes con los que ara; ojo que el referéndum del rebujito podría alcanzar menos efecto que el de los de las esteladas

EL hombre es el único animal que tropieza dos veces en la misma piedra. Y en la Alcaldía de Sevilla no iban a ser menos. No descarten una tercera, como las caídas de Cristo. Juan Espadas, en un intento de agradar, invitó en septiembre de 2016 a los sevillanos mayores de 16 años a votar y decidir el formato de la Feria de Abril. Lo hizo la exigua cifra de 40.659 sevillanos, ni el 20 por ciento de participación. Aún así, el regidor socialista tiró hacia adelante para que nadie pudiera reprocharle que era un tirano. La siguiente Feria encendió su alumbrado el sábado de 'pescaíto'.

José Luis Sanz alcanzó la Alcaldía con el mensaje en campaña de que con él en el sillón de la Plaza Nueva los feriantes volverían a la forma tradicional, de lunes a domingo. Ganó las elecciones, tomó el bastón de mando y formó gobierno, aunque al llegar la hora de la ciudad efímera del real de Los Remedios, lejos de administrar, imponiendo su criterio, ha optado por la 'fórmula Espadas': que voten los sevillanos. ¿Por qué no pregunta a los sevillanos cómo reordenar el tráfico por las obras de la calle Zaragoza? Seguro que algún vecino tenía una idea mejor que la del ideólogo que concentró toda la salida del Centro por Arfe, que ayer mismo enmendó el Ayuntamiento. ¿Por qué no pregunta a los sevillanos dónde ubicar los nuevos albergues que ha prometido para descongestionar

las calles de la Macarena? Quizás en esa consulta encontraría mayor participación pero un empate técnico. La cruda realidad es que nadie quiere cerca de su casa a personas sin hogar y a quienes sobreviven en la indigencia. ¿Por qué no ha preguntado a los sevillanos si hay que cobrar a los turistas por visitar la Plaza de España? Porque no es necesario, porque se le presupone que busca lo mejor para la ciudad.

Y si a alguien no le gusta, ya le preguntarán en 2027 en las urnas. Son sólo muestras del día a día en el ejercicio de la política. Gobiernas, ergo decides. Pero más allá de la falta de arrojo del alcalde para sacar adelante la idea que considera mejor para una de las Fiestas Mayores de la ciudad cuyos designios rige, hay que tener en cuenta que el resultado de la votación popular, de ser el regreso al modelo tradicional, conlleva el cambio de las ordenanzas de la Feria en el Pleno, donde el gobierno del PP tendría que buscar el respaldo de la oposición. Y Sanz ya sabe los bueyes con los que ara. Ojo que el referéndum del rebujito podría tener menos efecto que el de los de las esteladas. La lógica llama a convocar a todos los actores que hacen posible la Feria, sentarlos en una mesa sevillana verde con un plato de jamón y una copa de Tío Pepe, y que lleguen a un acuerdo. Paripé aparte, vaya por delante mi abstención. Sea como fuere, me llenaré los castellanos de albero.

El Ayuntamiento firma el nuevo convenio colectivo de Lipasam hasta 2027

El alcalde de Sevilla, José Luis Sanz, ha firmado este martes un nuevo convenio colectivo de Lipasam hasta 2027. En la firma se ha destacado el respaldo por mayoría absoluta de los trabajadores, asegurando el alcalde que "todo esto ha sido posible gracias a la colaboración, el consenso y el diálogo permanente de todas las partes".

original

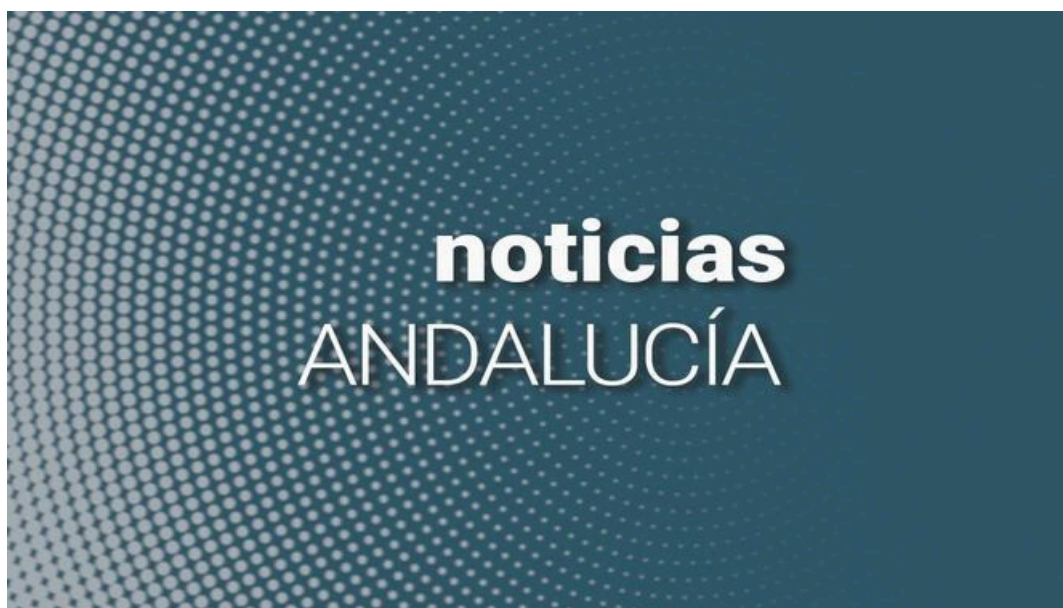

Noticias Andalucía.

El alcalde de Sevilla, José Luis Sanz, ha firmado este martes un nuevo convenio colectivo de Lipasam hasta 2027. En la firma se ha destacado el respaldo por mayoría absoluta de los trabajadores, asegurando el alcalde que "todo esto ha sido posible gracias a la colaboración, el consenso y el diálogo permanente de todas las partes".

En este sentido, Sanz ha transmitido a los participantes en la mesa negociadora, compuesta por los representantes de los trabajadores y de la empresa, su reconocimiento y enhorabuena por "el empeño y decisión en centrar los objetivos de este nuevo convenio en aquellos asuntos que realmente preocupan a todos, y que, además son compartidos con este equipo de gobierno", según ha reflejado el Consistorio hispalense en una nota de prensa.

El nuevo convenio vigente hasta 2027 se sustenta sobre tres pilares fundamentales con el objetivo de alcanzar la "excelencia" en el servicio público de limpieza. Estos son la estabilidad en el empleo, la formación y la productividad. Sanz ha puesto el acento especialmente en que "el eje principal de las negociaciones ha estado vinculado a los avances en la estabilidad del empleo, en la misma línea que ya se venía trabajando desde el último cuatrimestre del año pasado".

Además, ha subrayado que "se ha contemplado incrementar la calidad del empleo existente en Lipasam para dar respuesta a las necesidades en tareas de limpieza e higiene urbana de la ciudad".

Por otra parte, el nuevo convenio apuesta por la promoción interna y por la formación como palancas de impulso del servicio que presta Lipasam para la ciudad de Sevilla. Asimismo, incorpora mejoras en los sistemas de corresponsabilidad para reducir el absentismo, incrementos de productividad y mejoras ante la jubilación.

Finalmente, este nuevo marco regulatorio de Lipasam, contempla los incrementos salariales que permite la ley por los años de su vigencia, que para el año 2024 es del 2%. El pasado mes de diciembre venció el convenio colectivo que regula las relaciones laborales en la

empresa y dieron comienzo las reuniones entre la dirección y la comisión negociadora.

A este respecto, el Ayuntamiento ha señalado que dichos encuentros se han mantenido hasta hace unos días, momento en el que se alcanzó un principio de acuerdo que fue ratificado posteriormente en las asambleas de trabajadores con el apoyo mayoritario de la plantilla.

Por último, el alcalde de Sevilla ha destacado que "este gobierno municipal está tomando medidas para mejorar día a día la limpieza y el cuidado de la ciudad y mejorar la prestación de los servicios de Lipasam que redunden en una mayor calidad de vida, tanto para sevillanos como para todos los que nos visitan".



Foto de familia de los asistentes al acto institucional con motivo del Día Internacional del Pueblo Gitano // ABC

El colectivo, que asegura no contar con la igualdad de oportunidades que el resto de la sociedad, ha elaborado un manifiesto, una suerte de decálogo frente a la discriminación

Los retos que aún alejan la plena integración gitana

F. PIÑERO SEVILLA

n marco institucional que ofrezca una respuesta «social y jurídica rápida y efectiva» cada vez que se produzca unas situaciones de discriminación colectiva y actos racistas. Esa es la principal vocación con la que nació el manifiesto que distintas entidades gitanas elaboraron de cara al reciente Día Internacional del Pueblo Gitano, celebrado el pasado lunes 8 de abril, y que fue aprobado por el pleno del Consejo Andaluz del Pueblo Gitano para tal efemérides.

Un compendio que nace con vocación de decálogo del antigitanismo y que quiere servir para erradicar todos esos comportamientos que «dañan la convivencia y menoscaban gravemente la imagen social gitana».

Y es que, en pleno 2024, aún sigue siendo demasiado habitual la desventaja del colectivo en Andalucía, abocado a vivencias «impropias de nuestro estado de derecho que proclama como uno de sus principales pilares la igualdad de oportunidades».

Ayer, no sólo el Consejo de Gobierno de la Junta abordó y dio detalles sobre este manifiesto. En paralelo, el Parlamento de Andalucía acogió un Encuentro de las Hermandades Gitanas de Andalucía y las Pastorales de Gita-

nos bajo el amparo de las distintas diócesis de la región.

El acto sirvió para trasladar el sentimiento que la comunidad gitana imprime ya no sólo en la Junta, sino en el grueso de la sociedad civil. «Los gitanos sois esencia de Andalucía y en esta tierra se trabaja para que esa esencia no se quede solo en palabras», explicó el presidente del Parlamento, Jesús Aguirre, para añadir que se trata de un pueblo «fundamental en la historia de

Andalucía» por «su riqueza cultural y por una idiosincrasia única».

En ese sentido, Aguirre recordó que «la igualdad debe ser el camino que nos una a todos los ciudadanos y vosotros, los gitanos, tenéis que ser vis-

El Parlamento acogió un Encuentro de Hermandades Gitanas que reconoció la «esencia» del pueblo

tos por el resto de la sociedad de igual a igual, porque todos somos iguales», sin perder de vista que «no lo habéis tenido fácil». Por ello dio el máximo valor al encuentro pastoral, vía de «concienciación».

Se completó la jornada con un acto institucional celebrado en Sevilla que reunió a diferentes miembros del Ejecutivo regional pero también local, con el alcalde hispalense José Luis Sanz a la cabeza, además de conocidas personalidades de etnia gitana como el matador de toros Alfonso Oliva Soto. Tomó la palabra la consejera de Inclusión Social, Juventud, Familias e Igualdad, Loles López, que señaló a la educación en valores como la fórmula para acabar con la discriminación: «Es crucial porque sin respeto, igualdad, tolerancia y libertad nunca seremos una sociedad de progreso».

La titular de Familias recordó que únicamente en Andalucía reside más del 40 por ciento de la población gitana de España, de la que destacó su «determinación firme y permanente». López se hizo eco no sólo del citado manifiesto, sino de la importancia del Consejo Andaluz del Pueblo Gitano, como medio para ser conscientes de las demandas que necesitan.

Por su parte, el alcalde de Sevilla, José Luis Sanz, reivindicó «el trabajo y el diálogo» para defender la igualdad real por el pueblo gitano durante la participación en el acto con motivo de la conmemoración del Día Internacional del Pueblo Gitano. En su intervención, el alcalde de Sevilla manifestó en alusión a los insultos racistas recibidos por Quique Sánchez Flores, entrenador del Sevilla FC, que «decimos a todo el mundo que desde Sevilla, no vamos a aguantar ni un insulto al pueblo gitano».

Asimismo, Sanz explicó que «la estirpe gitana es única y ha aportado riqueza cultural y artística a nuestra tierra, Andalucía, y por esta razón vamos a seguir defendiendo la igualdad real del pueblo gitano». En este sentido, indicó que «los ciudadanos tenemos que dar un paso y estar en esa lucha, y, como ejemplo, en el Ayuntamiento de Sevilla hemos creado el Consejo Municipal del Pueblo Gitano».

Citan a declarar al número dos del PSOE-A por un caso de denuncia falsa

● El juez investiga si los socialistas de Jaén fabricaron pruebas para culpar al PP de compra de votos

J. I.

El secretario de Organización del PSOE-A, Jacinto Viedma, ha sido llamado a declarar por el Juzgado de Instrucción número 1 de Jaén en calidad de investigado por un caso de denuncia falsa. Además de Viedma, han sido citados el ex alcalde de Jaén, Julio Millán, y la edil África Colomo, que también es diputada provincial.

Esta citación responde a la denuncia que presentó el PSOE en la noche de las últimas elecciones municipales por una supuesta compra de votos en la que se señalaba a los concejales del PP Antonio Losa y Manuel Palomares. Lo que se investiga es si los socialistas fabricaron alguna prueba para argumentar su denuncia.

El PSOE se apresuró ayer a destacar que “es pública y notoria la condición de parlamentario andaluz de Jacinto Viedma”, y “como tal es aforado, por lo que no puede ser llamado por un juzgado de Jaén a declarar como investigado”.

Viedma, que fue secretario de Organización de los socialistas jiennenses, sustituyó el pasado mes de enero al granadino Noel López en el cargo de secretario de Organización del PSOE-A, en una reorganización profunda llevada a cabo por Juan Espadas para relanzar el proyecto socialista a mitad de legislatura. Cabe recordar



Jacinto Viedma, secretario de Organización del PSOE-A.

que Noel López estuvo inmerso en la investigación en el caso Maraceña, aunque el juez que instruye el caso archivó las actuaciones.

Desde el Tribunal Superior de Justicia de Andalucía (TSJA) se confirmó a Europa Press que el auto emitido con fecha 8 de abril por el responsable del Juzgado de Instrucción número 1 de Jaén cita a los tres dirigentes socialistas a declarar como investigados el próximo 17 de mayo.

El Juzgado de Primera Instancia e Instrucción número 1 de Jaén decidió en noviembre de 2023 el archivo de la denuncia original interpuesta por el PSOE en visperas de las municipales. Lo hizo en un

auto en el que no se pronunciaba sobre la derivación que tuvo esta denuncia y que se corresponde con la detención de dos vecinos de Jaén por un presunto montaje sobre esa supuesta compra de votos.

En ese contexto, la acusación particular ejercida por Losa y Palomares solicitó al juzgado la práctica de varias diligencias, entre las que planteaban la citación como investigado de Julio Millán.

Fue el pasado mes de enero cuando el mismo juzgado que ahora lo cita a declarar como investigado rechazó su citación a declarar por el presunto montaje por compra de votos en las pasadas municipales. Lo hizo también en

otro auto ante diversas diligencias que había planteado la acusación particular ejercida por el concejal y diputado provincial del PP Antonio Losa y el ya ex edil Manuel Palomares. Tres meses después y tras un recurso de reforma planteado ante el mismo juzgado pero ahora resuelto por el nuevo juez que se ha puesto al frente del juzgado, se cita a declarar a los tres dirigentes socialistas.

El PSOE se mostró ayer su sorpresa al conocer “por lo medios de comunicación” que los tres responsables políticos socialistas han sido llamados a declarar “en calidad de investigados por denuncia falsa”.

Los socialistas dicen que “hasta este momento, las personas indicadas en los medios de comunicación no han recibido notificación, resolución o documento oficial alguno y, por tanto, desde el PSOE se esperará a conocer los términos precisos de la misma para pronunciarse”. Aun así, el PSOE volvió a manifestar su plena disposición a “colaborar con la Justicia, como en todo momento se ha hecho en este asunto, así como a reafirmar la convicción de que las personas citadas siempre han actuado dentro de la más absoluta y estricta legalidad”.

Por su lado, el presidente provincial del PP de Jaén, Erik Domínguez, reclamó al PSOE que, tal y como recogen sus estatutos de partido, “aparte” a Julio Millán, África Colomo y Jacinto Viedma por tener la condición de investigados. “Hemos conocido por distintos medios de comunicación como tres de los líderes del PSOE han acabado imputados, que es como se conocía antiguamente, hoy investigados, por la causa de la falsa

Viedma es aforado, por lo que no está obligado a atender a la llamada del juez

denuncia de compra de votos al PP”, dijo Domínguez a través de las redes sociales para referirse al ex alcalde de Jaén y secretario general del PSOE local, Julio Millán, a la concejala socialista y vicepresidenta tercera de la Diputación, África Colomo, y el actual secretario de Organización del PSOE-A, Jacinto Viedma.

Añadió que el PSOE “debería de dar explicaciones” porque “el asunto es extremadamente grave”, pero también porque “estatutariamente ellos lo tienen muy claro”. “Ya están tardando el señor Reyes, el señor Espadas o el señor Sánchez en salir a dar explicaciones”, agregó Domínguez.

PERSONAL DEL SAE

Vox dice que el PP favorece el 'enchufe' de la mujer de Espadas

ABC SEVILLA

El portavoz del Grupo Parlamentario Vox en el Parlamento Andalucía, Manuel Gavira, ha acusado al PP de ser «cómplice del socialismo más mafioso» al figurar Carmen Ibanco, la esposa del secretario general del PSOE andaluz y portavoz socialista en el Senado, Juan Espadas, entre los interinos del SAE que el Gobierno andaluz pretende convertir en funcionarios fijos, una opción que ha sido ahora paralizada por los tribunales andaluces.

Gavira afirma que Ibanco es «una de las personas agraciadas en conse-

guir una de las plazas que el Gobierno del Partido Popular pretende convertir en fijas y que la Justicia ha tumbado asegurando que el método ideado por Moreno Bonilla para blanquear el enchufismo socialista no se ajusta a derecho», por lo que considera que «estamos ante la Andalucía de siempre, ahora con el Partido Popular de cómplice del socialismo más mafioso de la historia», señaló el portavoz parlamentario de la formación que dirige Santiago Abascal.

«El PSOE enchufa y el Partido Po-

pular lo mantiene», agregó el portavoz parlamentario de Vox, quien recordó que la esposa de Espadas «saltó a la esfera pública tras conocerse que fue una de las personas enchufadas por el PSOE más corrupto en tiempos de la Faffe».

El portavoz de Vox en Andalucía lamentó que el Gobierno del PP

«está en blanquear a los enchufados socialistas y meterlos por la puerta de atrás en la Junta».

Mientras tanto, subrayó, «miles de andaluces que se esfuerzan por conseguir una plaza en la Administración

pública andaluza siguen sin poder obtenerla», resaltó, una situación que calificó como «un insulto para todos los andaluces, para la justicia y para todos los que quieren hacer bien las cosas».



M. GAVIRA

OFICINA ANTIFRAUDE

Ampliada la denuncia contra el gerente de la Empresa de Turismo

ABC SEVILLA

El PSOE de Andalucía aseguró ayer que se ha visto «obligado a presentar una ampliación» de la denuncia que anunció la semana pasada ante la Oficina Andaluza Antifraude por un presunto «conflicto de intereses» en relación a la concesión de un contrato de patrocinio de la Empresa Pública para la Gestión del Turismo y del Deporte de Andalucía, adscrita a la Consejería de Turismo, Cultura y Depor-

te. Así lo dio a conocer el coordinador de Presidencia del Grupo Socialista, Rafael Márquez, en una rueda de prensa en la sede regional del PSOE-A, en Sevilla, en la que confirmó que ha decidido ampliar la denuncia que anunció la semana pasada a propósito de un contrato de patrocinio de 350.000 euros concedido por dicha empresa pública a Giants Gaming Sport S.L., la compañía en la que había estado trabajando el actual di-

rector gerente de dicha sociedad de la Junta de Andalucía, Lisardo Morán.

El consejero de Sostenibilidad, Medio Ambiente y Economía Azul y portavoz del Gobierno andaluz, Ramón Fernández-Pacheco (PP-A), ha defendido este martes que el Ejecutivo que preside Juanma Moreno está «haciendo las cosas bien» y con «transparencia», pese a la «inercia» en la que, en su opinión, parece haber entrado el PSOE-A para «denunciar absolutamente todo» y «embarrar» así el terreno de la política andaluza. Había sido preguntado por el anuncio del partido de Juan Espadas para ampliar la denuncia ante la Oficina Andaluza Antifraude contra el alto cargo de la Consejería de Cultura.

Distribuido para CONFEDERACIÓN DE EMPRESARIOS DE SEVILLA * Este artículo no puede distribuirse sin el consentimiento expreso del dueño de los derechos de autor.

FLAMENCO

Un homenaje a Paco de Lucía abre una Bienal con 17 estrenos absolutos

- ▶ Tomatito dirigirá la obra 'Caudal', en la que intervienen destacados artistas como Miguel Poveda y Aurora Vargas
- ▶ El festival contará con 62 espectáculos y 30 noches únicas de propuestas que sólo se podrán disfrutar en Sevilla

ANDRÉS GONZÁLEZ-BARBA
SEVILLA

La XXIII Bienal de Flamenco de Sevilla se inaugurará oficialmente el 12 de septiembre en el Teatro de la Maestranza con un homenaje dedicado a Paco de Lucía. Se trata del estreno absoluto del espectáculo 'Caudal', un recuerdo al décimo aniversario de la muerte del genio de la guitarra que será dirigido por Tomatito y donde actuarán también Miguel Poveda, Israel Fernández, Aurora Vargas, Farruquito, Diego del Morao, José del Tomate, José María Banderas, Antonio Sánchez y Paquete.

El director de la Bienal, Luis Ybarra, adelantó ayer que este festival contará con 62 espectáculos, de los cuales 30 serán noches únicas pensadas sólo para la Bienal. También se presentarán 17 estrenos absolutos y habrá 47 nuevas producciones en diez espacios escénicos diferentes. Todas estas propuestas se presentarán del 11 de septiembre al 5 de octubre bajo el lema 'Ole de nuevo' en diez escenarios distintos. El Teatro Lope de Vega no estará disponible para la Bienal debido a las obras que se están acometiendo en el edificio.

Las entradas, que estarán disponibles para su compra a partir de las 10 horas de hoy, se podrán adquirir desde la página web de la Bienal de Flamenco (labienal.com) y desde el Teatro Lope de Vega. Se contemplan descuentos por venta anticipada del 10% en el precio de la entrada desde el 10 abril al 30 de junio y del 5%

entre el 1 y el 31 de julio. El precio de las localidades oscila desde la gratuidad en los espectáculos programados en Caixa-Forum hasta los 50 euros en el patio de Butacas del Teatro de la Maestranza.

«En verano presentaremos las actividades paralelas, que serán muchas. Habrá un horario que será un itinerario por Sevilla para evitar las contraprogramaciones. Habrá espectáculos de mañana, tarde, noche y traspornoche», ha anunciado el director durante la rueda de prensa de presentación del programa.



TOMATITO

Aparte del homenaje a Paco de Lucía, el Teatro de la Maestranza presentará otros espectáculos especiales como el que ofrecerá el 13 de septiembre Miguel Poveda, que dará a conocer su propuesta 'Federico y el cante'. El artista cantará por Manolo Caracol, Niña de los Peines y otros cantaores que inspiraron a Lorca. Manuel Linares presentará también en el Maestranza 'Muerta de amor'. Por su parte, Arcángel se encerrará en el escenario maestrante con cantaores de su tierra en un espectáculo exclusivo para la Bienal.



ISRAEL GALVÁN

El Ballet Flamenco de Andalucía estrenará 'Pineda'. Al frente estará el trabajo de su nueva directora, la bailaora Patricia Guerrero. Eva Yerbabuena hará otra noche única con su espectáculo 'Eva Yerbabuena, solo a Sevilla', que contará



UNA BIENAL COMPLETA

Arriba, uno de los momentos de la presentación de la Bienal. Sobre estas líneas, el cartel de Barceló // RAÚL

DOBLADO

con las cantaoras Marina Heredia, La Fabi y Esperanza Garrido. Farruquito bailará con Juana la del Pipa, Remedios Amaya y Esperanza Fernández. Por su parte, Manuela Carrasco hará otra noche única en el Maestranza dentro de su gira de despedida en un espectáculo en el que estará acompañada por El Pele e Israel Fernández.

El escenario ubicado en el Paseo Colón contará también con Argentina y con Israel Galván, quien presentará el estreno absoluto de 'Carmen', acompañado por la Real Orquesta Sinfónica de Sevilla en el 150 aniversario de la obra de Bizet. En total, serán diez las noches en las que la Bienal se desarrollará en el Maestranza.

Por su parte, el Real Alcázar presentará seis noches únicas. Entre otros actuarán Aurora Vargas, que presenta su espectáculo 'Cuando sale la aurora'. Habrá también una noche con cantaores de la generación de los años 70 como José de la Tomasa, Calixto Sánchez, Juan Villar, Marcelo Sou-



sa, Romerito de Jerez y Nano de Jerez, que ofrecerán una propuesta que lleva por título 'Por los siglos del cante'.

Inés Bacán actuará con La Macanita y Pedro Ricardo Miño. También estarán en el Alcázar Antonio Canales, El Pele y José Antonio Rodríguez, que presentarán 'Puro y Salvaje'. Asimismo será un espectáculo único 'Pa qué me llamas', en el que recuperará las sevillanas flamencas. Enrique Casellas dirigirá a figuras de la talla de Salmarina, María de la Colina junto con Juan Rafael y José Luis Pérez-Vera, entre otros.

La guitarra de Rafael Riqueni adquirirá protagonismo absoluto con 'Nerja', una obra inspirada en las Cuevas en la línea del nacionalismo musical que ya mostró en 'Parque de María Luisa'. Alejandro Hurtado tocará igualmente en el Al-

cázar con guitarras históricas como La Leona de Ramón Montoya.

Durante su intervención, el alcalde de Sevilla, José Luis Sanz, dijo ayer que «no nos hemos equivocado con Luis Ybarra como director de la Bienal por la gran programación que ha conseguido hacer. Queríamos que Sevilla fuera capital mundial del flamenco. Con el lema 'Ole de nuevo', hemos logrado hacer una Bienal en la que colaboran distintas instituciones y que cuenta con más de dos millones de euros de presupuesto». El regidor manifestó también que «es de los mejores Bienes de los últimos años». Sevilla es de las mejores ciudades para vivir el flamenco y esta Bienal incorpora nuevos escenarios como el auditorio Cartuja y el muelle Camaronero. Tam-

bién la Bienal se vivirá en las calles. El Auditorio Nissan Cartuja, antiguo pa-



E. YERBABUENA



DORANTES



ARCÁNGEL



M. CARRASCO



RIQUENI



POVEDA



J. DE LA TOMASA

Tributo a Paco de Lucía

La Bienal se inaugura oficialmente con 'Caudal', espectáculo que se presentará el 12 de septiembre en homenaje a Paco de Lucía y que dirigirá Tomatito.

Miguel Poveda

El cantaor regresa a la Bienal con 'Federico y el cante', un tributo a los cantaos que inspiraron a Lorca, como Manolo Caracol y la Niña de los Peines.

Arcángel

El cantaor ofrecerá en la Maestranza una noche única en la que hará un guiño dedicado a su tierra junto a diferentes guitarristas y artistas de la provincia de Huelva.

Eva Yerbabuena

La bailaora ofrece 'Eva Yerbabuena, solo a Sevilla', un espectáculo que únicamente se podrá ver en la Bienal. Actuarán Marina Heredia, La Fabi y Esperanza Garrido.

Israel Galván

El bailaror presentará el estreno absoluto de 'Carmen'. Se trata de un homenaje a la ópera de Bizet con la Real Orquesta Sinfónica de Sevilla y la colaboración del Teatro de la Maestranza.

Manuela Carrasco

La bailaora sevillana ofrecerá un espectáculo único para la Bienal dentro de la gira de su despedida de los escenarios.

José de la Tomasa

El cantaor sevillano celebrará cincuenta años de carrera en un espectáculo que tendrá un marco tan incomparable como el monasterio de la Cartuja.

Manolo Franco

El primer Giraldu de Oro del toque de la Bienal regresa a este festival con el estreno absoluto de 'El color de mi sonido'.

Rafael Riqueni

El gran maestro de la guitarra regresa a la Bienal con el estreno absoluto de su nuevo disco, 'Nerja', obra de nacionalismo musical en la misma línea de su anterior trabajo, 'Parque de María Luisa'.

Dorantes

Una de las propuestas más interesantes de la Bienal es la que ofrecerá este músico en San Luis de los Franceses. Será un homenaje a Domenico Scarlatti donde tocará por primera vez el clave.

bellón de Canadá, se incorpora a la Bienal como nuevo escenario. Allí habrá estrenos absolutos de Pedro el Granaino y Rafael de Utrera. Además, José Valencia hará un estudio sobre los cantes de Lebrija. Esperanza Fernández presenta en una noche única 'Corazones de agua' y se celebrará un encuentro entre María Terremoto y Jesús Méndez.

El monasterio de la Cartuja, sede del Centro Andaluz de Arte Contemporáneo, acogerá cuatro espectáculos. Destacan las actuaciones de José de la Tomasa, que celebrará sus 50 años de carrera. María Moreno ofrecerá 'Verso libre'. La Tremendita y La Kaita darán a conocer su espectáculo 'Mantancera' como estreno absoluto. Juan de Juan viene igualmente al monasterio de la Cartuja con '66 palos', un estreno absoluto. En esta propuesta bailará un palo flamenco por minuto.

Por su parte, Espacio Turina contará con nueve conciertos de guitarra que se celebrarán los fines de semana a las 19 horas. Vuelve a la Bienal Manolo Franco con su segundo disco, 'El color de mi sonido'. Segundo

Falcón cantará acompañado por Rafael Rodríguez 'el Cabeza' y Paco Jarana. Pedro Sierra presentará 'Llanto flamenco a la guitarra'. Igualmente actuarán en Espacio Turina José del Tomate, Joni Jiménez e Ismael de la Rosa El Bola con 'Algoritmo'. Miguel Ángel Cortés y José María Gallardo presentarán en estreno absoluto 'Albéniz flamenco'. Asimismo habrá propuestas de David de Arahal; Juan Carlos Romero, que presenta disco; Manuel Valencia viene con 'Las tres orillas' y Riccardo Moreno y Niño Josele actuarán en una noche única.

En el Teatro Alameda habrá espectáculos de traspase con Enrique el Extremeño, David Palomar y un concierto especial con Raimundo Amador y Emilio Caracafé. Un nuevo espacio será el Muelle Camaronero de Triana, que contará con destacadas propuestas como la de Gualberto y Ricardo Miño.

Dorantes regresa a la Bienal con un espectáculo en la iglesia de San Luis de los Franceses. Aparte de tocar el piano, debutará con el clave en un espectáculo que estará dedicado al músico barroco Domenico Scarlatti: 'Escarlattianas (Tributo a Domenico Scarlatti)'.

Distribuido para CONFEDERACIÓN N DE EMPRESARIOS DE SEVILLA * Este artículo no puede distribuirse sin el consentimiento expreso del dueño de los derechos de autor.



JUAN CARLOS MUÑOZ

Los artistas que participan en la XXIII edición de la Bienal posan con las autoridades en los Jardines de Rafael Montesinos.

Ale Medina

En los Jardines de Rafael Montesinos y bajo un sol radiante, el director de la Bienal, Luis Ybarra, desveló ayer la programación completa de la XXIII edición de la Bienal Flamenco de Sevilla, arropado por la presencia del alcalde, José Luis Sanz, así como una amplia nómina de los artistas que desde el 11 de septiembre al 5 de octubre llenarán de flamenco diez espacios de la ciudad con un total de 62 espectáculos, por los que pasarán nombres tan destacados como los de Israel Fernández, Manuela Carrasco o Rafael Riqueni.

Bajo el lema *Ole de nuevo*, el director resume el espíritu de esta Bienal: contar con los maestros, potenciar el cante y celebrar a Sevilla. No por casualidad el cantaor José de la Tomasa cerró la rueda de prensa con un cante por tonás "mirando a Triana".

El director destacó los 17 estrenos absolutos que habrá durante un mes de programación con espectáculos distribuidos para "evitar las contraprogramaciones". Las entradas podrán adquirirse a partir de hoy, a las 10:00, en la web de la Bienal.

El espectáculo inaugural tendrá lugar el 11 en el Teatro Maestranza, con *Caudal*, un concierto homenaje a Paco de Lucía por el décimo aniversario de su fallecimiento, que lidera como "jefe" Tomatito y contará con las voces de Miguel Poveda, Israel Fernández y el baile de Farruquito. Asimismo,

● La cita saca hoy sus entradas a la venta ● El adiós de Manuela Carrasco, Eva la Yerbabuena bailando a Sevilla y un tributo a Paco de Lucía destacan en la programación

LAS CLAVES DE LA BIENAL

Contar con los maestros y potenciar el cante

este teatro acogerá la clausura con el estreno de Israel Galván, que junto a la Real Orquesta Sinfónica de Sevilla (ROSS) interpretará una versión de la ópera *Carmen*, cuando se cumplen 150 años de la composición de Bizet.

Como epicentro de las grandes citas, el Maestranza convocará otros nueve espectáculos, como el esperado concierto de Miguel Poveda, que el día 13 de septiembre vuelve a la Bienal tras 14 años de ausencia.

El bailar Manuel Liñán representará *Muerta de Amor* (15 de septiembre). Por su parte, Arcángel ofrecerá un viaje por su Huelva flamenca en *Un mar de cantes* el 21 de septiembre.

Patricia Guerrero se estrenará en la dirección del Ballet Flamenco de Andalucía con *Pineda* el 23

de septiembre, mientras que Eva la Yerbabuena hace una promesa a la ciudad con *Solo a Sevilla* (25 de septiembre). Tomará su relevo otra estrella del baile, Farruquito, con *Recital de Baile*. Será el 27 de septiembre. Dos días después Manuela Carrasco convoca a una fecha crucial: tras una vida sobre los escenarios la maestra trianera se despide de su ciudad, una ocasión histórica para la que recluta las voces de El Pele e Israel Fernández. Argentina presentará su recital *Sonoridad con M* el 1 de octubre.

El Real Alcázar será el marco incomparable para seis noches centradas en los encuentros artísticos. Abrirá plaza el 16 de septiembre la sevillana Aurora Vargas con *Cuando sale la aurora*, una promesa de intensidad festera. Por los siglos del cante reúne un día después a algu-

nos de los cantaosres más relevantes de la década de los 70. Juan Villar, Calixto Sánchez, Marcelo Sousa o Romerito sentarán cátedra en el palacio mudéjar.

El día 18 Inés Bacán y la Macanita se reúnen en torno al piano de Pedro Ricardo Miño. La voz personal de El Pele se verá arropada por la guitarra de José Antonio Rodríguez para aupar el baile de Antonio Canales en *Puro y Salvaje* (20 de septiembre).

Pa qué me llamas, una reivindicación de las sevillanas flamencas, está programada para el día 22 de septiembre. Finalmente, se anuncia a Rafael Riqueni el 24 con *Nerja*, su última incursión en los terrenos del nacionalismo musical, en la que estará complementado por la guitarra de Alejandro Hurtado.

El antiguo Pabellón de Canadá,

hoy convertido en Auditorio Cartuja, aportará un nuevo enclave a la Bienal. Luis Ybarra aseguró que hasta allí se trasladaría el espíritu del Lope de Vega. En consecuencia en este teatro se programa un ciclo compuesto por cantaores con la mirada puesta en la tradición. Arrancará el día

14 con la voz agrietada de Pedro el Granaino (14 de septiembre); seguido de

Rafael de Utrera (19 de septiembre), José Valencia (26 de septiembre) y culminará el día 28 con Esperanza Fernández.

Las propuestas más dancísticas se concentrarán en el Teatro Central. Andrés Marín y Ana Morales confeccionarán juntos *Matarife Divino*, el día 14 de septiembre. Se suman al escenario cartujano Florencia Oz (16 de septiembre), seguida de la Úrsula López el 18. La gran promesa Paula Comitre se subirá a las tablas el 24 de septiembre, a la que dará relevo dos días después Rafaela Carrasco, flamante Premio Nacional de Danza 2023. Mercedes de Córdoba trae *Las Olvidadas* (28 de septiembre). Joaquín Grilo bailará el primero de octubre. Cerrará *Caprichos*, el dúo formado por Rosario Toledo y Javier Barón (3 de octubre).

El Espacio Turina se consolida como "el templo de la guitarra", sumando nueve noches distribuidas en tres fines de semana. Allí se anuncian maestros consagrados como Manolo Franco el 14 de septiembre. Al día siguiente Paco Jarana, Segundo Falcón y Rafael Rodríguez se unirán en "otra noche única"; seguidos por el imprescin-

dible Pedro Sierra (20 de septiembre). Turno para la juventud en la jornada siguiente, con la frescura de José del Tomate junto a Joni Jiménez. José María Gallardo y Miguel Ángel Cortés recorrerán el repertorio más flamenco de Albéniz el día 22 de septiembre. Un joven maestro, David de Arahál, presentará su último disco el día 27 de septiembre. Dos días más tarde hará lo mismo Juan Carlos Romero. El turno del jerezano Manuel Valencia llegará el 29, para despedirnos del Turina con la actuación del dúo compuesto por Rycardo Moreno y Niño Josele. Será el 4 de octubre.

Por su parte, el Monasterio de la Cartuja acogerá cuatro espectáculos diferentes en una especie de muestrario de vanguardias. La gaditana María Moreno ofrecerá su visión del baile en *Verso Libre* el 17 de septiembre, mientras que la Kaíta y Rosario la Tremendita protagonizarán uno de los encuentros cantaores más peculiares de la Bienal (29 de septiembre). Juan

El calendario plantea espectáculos distribuidos para "evitar las contraprogramaciones"

de Juan se lanza a la gesta de bailar *66 Palos*, "a palo por minuto" el día 30. Como prueba de que la modernidad se basa en el legado, José de la Tomasa celebrará *50 años en el cante* el 3 de octubre.

En los traspasos el Teatro Alameda acogerá a partir de las 23:00 las actuaciones de Enrique el Extremeño (13 de septiembre); o la del saxofonista Gautama del Campo y su grupo dos días después. A destacar la fecha del 22 de septiembre con Israel Fernández, quien tras llenar el Maestranza, vuelve a la ciudad con un recital íntimo. El Turry y el Perrete pisan por primera vez la Bienal y se enfrentan en un mano a mano entre el día 23. Manuel de la Tomasa y Lela Soto medirán sus cantes el día 25, para dar paso a la gracia festera de Cancanilla y El Purili (27 de septiembre). El monólogo *gadita* de David Palomar en *Desamparao* llega el 30 de septiembre, seguido de la fuerza bailaora de la jerezana Manuela Carpio. Ojo al encuentro entre dos *raras avis* de las Tres Mil Viviendas: Emilio Caracafé y Raimundo Amador (04/10).

En el Muelle Camaronero se citará en la orilla del Guadalquivir el poder telúrico de los territorios flamencos. Sabor extremeño en las voces de Guadiana y Juanfra Carrasco (19 de septiembre), al día siguiente la esencia trianera de Ricardo Miño y Gualberto y el clón jerezano con Ezequiel Benítez y Manuel Carpio, entre otros.

La Iglesia de San Luis volverá a resonar esta Bienal con el concierto de Dorantes, que interpretará obras en torno a la figura del compositor barroco Scarlatti, no sólo a piano sino también con el clave.

● El director promete un festival con más recitales que propuestas escénicas y que busca arrancar “oles de nuevo” entre la afición más cabal



El director de la Bienal, Luis Ybarra, ante la estatua de Antonio Mairena.

JUAN CARLOS MUÑOZ

Sara Arguijo

Con la escultura de Antonio Mairena como oportuno *photocall* y símbolo del cante cabal que defiende en su programa, frente a “uno de los emporios artísticos más importantes de la historia del flamenco”, Triana, y en unos jardines que llevan el nombre del poeta sevillano que engrandeció la soleá, Rafael Montesinos, el director de la Bienal, Luis Ybarra, prometió una cita llena de “noches únicas” que “no tienen vocación de girar, sino de ocurrir aquí”.

Así, poniendo el foco en la ciudad y en sus artistas, Ybarra apostó por una programación con carácter localista, del gusto de la afición más entendida, que responde al deseo “de que podamos hartarnos de decir *olé*”, apuntó. En este sentido, esta Bienal, cuyo lema *Ole de nuevo* parece nacer como respuesta a la filosofía vanguardista de la pasada edición, dirigida por Chema Blanco, busca ofrecer al público experiencias que pasan por “ver bailar o cantar en recitales” a algunas de las principales figuras de la escena jonda más que de presumir de superproducciones, novedades o estrenos absolutos (17 frente a los 23 mundiales y 5 nacionales de la Bienal de 2022).

En esta línea, el director de la cita puso hincapié en esos encuentros “genuinos” que permitirán, por ejemplo, escuchar de nuevo a Miguel Pove-

Una Bienal para Sevilla

da “cantando a todos aquellos artistas que inspiraron a Lorca, como Silverio, Manuel Torre, Pastora Pavón, El Tenazas o Manolo Caracol” o ver bailar a Eva Yerbabuena, que acaba de pasar por el Maestranza, en una propuesta dedicada *Sólo a Sevilla* “sin más argumento que su baile”.

De hecho, en clara ruptura con la línea anterior cuya programación, con cinco co-producciones internacionales, estaba vertebrada por el apoyo y patrocinio de otros teatros y festivales (como el Festival Flamenco de Madrid, Mont de Marsan, el Festival de Biarritz, la Bienal de Venecia, el Festival Internacional de Música y Danza de Granada, el Centro de Cultura Contemporánea Conde-duque, los Teatros del Canal, el Teatro de Nimes o el Grec de Barcelona), la próxima Bienal contará únicamente como co-producción con el espectáculo de Israel Galván y “alguna colaboración puntual por determinar”, según explicó Ybarra a *Diario de Sevilla*.

Lo que sí mantendrá el actual director, como adelantó a preguntas de este diario, es el Giraltillo Internacional de Flamenco Ciudad de Sevilla, una polémica iniciativa que estrenó su antecesor con Eva Yerbabuena y que tenía como objeto reconocer con

una dotación de 10.000 euros a “un/una artista que haya contribuido de forma singular a la reciente historia del flamenco en cualquiera de sus disciplinas, a través de una trayectoria artística de reconocida excelencia”. Sustituyendo a los tradicionales Giraltillos que se concedían a los artistas más destacados del cartel en distintas categorías (Giraltillo al cante, al toque, al baile, al momento mágico, revelación...).

En cuanto a los espacios, se mantienen en número los diez de la pasada edición, confir-

Continuará la iniciativa Giraltillo Internacional de Flamenco Ciudad de Sevilla

mándose la ausencia del Teatro Lope de Vega, cuyo cierre por “imposibilidades técnicas” afectó a gran parte de la programación en 2022 y que desde octubre de 2023 permanece cerrado por el actual gobierno municipal para acometer las obras de rehabilitación. Al mítico coliseo sevillano le sustituirá como “bombonera del cante” el Audi-

torio Cartuja, el antiguo Pabellón de Canadá de la Expo 92.

Por su parte, no podrá disfrutarse esta vez del emblemático patio de vecinos del Hotel Triana que, como argumentó Ybarra, está “inoperativo” pendiente también de una licitación por obras, por lo que su habitual programación en torno a los territorios del flamenco se trasladará al Muelle Camaronero (bajo el kiosco de las Flores de la calle Betis) donde se celebrarán los traspasos dedicados a Extremadura, Jerez y al *Puente mágico*, entre Gualberto y Ricardo Miño. Además, como novedad, se incorpora Caixaforum para los espectáculos familiares con propuestas gratuitas de puertas abiertas durante el primer fin de semana, con el objeto de “favorecer la creación de nuevos públicos”.

El objetivo, por tanto, de esta Bienal es convertirse en “un espectáculo coral” donde “pasen cosas especiales”, para lo que a la programación de los teatros se le sumarán las actividades paralelas que se darán a conocer en verano y en la que, como adelantó el propio director, tendrán un peso fundamental “las calles de Sevilla”.

En definitiva, una Bienal de autor que, en palabras del alcalde de la ciudad, José Luis Sanz, “está acorde con lo que Sevilla y los sevillanos se merecen” y con la que Sevilla “recupera su brillo” y su lugar “como capital mundial del flamenco”. Ahora, como él mismo manifestó, toca afrontar el reto para mantener esta posición no sólo durante la Bienal sino “día a día”.

CALLE RIOJA

FRANCISCO CORREAL

fcorreal@diariodesevilla.es

Ambiente. En puertas de los días grandes de la Fiesta, Miguel Caiceo, Luis Rizo y Javier Jiménez Sánchez-Dalp presentan tres visiones distintas de la Tauromaquia en una exposición en La Frida

Paseillo de pintores en la calle Betis

PASEILLO de pintores frente a la Maestranza. En La Frida, un restaurante de cocina mexicana, “nada de tex mex” en palabras de Juan Luis León, su propietario, situado frente a la Maestranza, se presentan tres maneras distintas de ver y vivir la Tauromaquia. Tres estilos bien diferentes, como le gustaría al público que asiste a una tarde de toros.

Tienen en común esa pasión color albero y les une que nacieron de siete en siete años. Por orden de aparición, Miguel Caiceo (1950), Luis Rizo (1957) y Javier Jiménez Sánchez-Dalp (1964). Los dos primeros se conocieron por la devoción compartida hacia Juanita Reina, que tantas veces le cantó a la fiesta. Ninguno es lo que parece, lo que le da a su trabajo un aire renacentista o de carnaval veneciano.

Miguel Caiceo es además de pintor otras muchas cosas: coleccionista, decorador, actor, memorialista. Está de gira con la obra *En el baúl de los recuerdos*. Presenta seis collages en las que sintetiza su visión “del toro y el torero”. Una reflexión abigarrada, con un punto de expresionismo sureño, sobre las fronteras entre la belleza y la tragedia. Con algunos de los iconos de ese martirologio taurico: Belmonte, Manolete o Iván Fandiño (1980-2017), el último torero que murió por asta de toro tras la cogida en la plaza francesa de Aire-sur-l’Adour.

“Lo vi torear dos veces en mi vida, la segunda fue cuando lo mató el toro”. Estaba Caiceo viendo la corrida en un bar de Chinchón, la localidad madrileña donde nació José Sacristán. Fandiño, vasco de Orduña, tenía una testuz belmontiana. El contrapunto de estos tres dueños es Curro Romero y su relación con Sevilla a un río de tantas tardes de gloria, de sortear la tragedia con tanta belleza.

Luis Rizo viene del mundo de la banca. Si Murillo se encerró a pintar en el convento de los Capuchinos, este pintor pasó días enteros pintando en el Alcázar, palacio de palacios que conoce como pocos. El cuadro que preside su serie se titula *Arrastre*.

“Pertenece a una novillada, el concurso de la oportunidad. Creo que coincidió con la muerte de Canito, el fotógrafo”. El pintor del Alcázar se crió a espaldas de la Capilla del Baratillo y el callejón de la Maestranza era como el zaguán de su casa. Su pincel sale de la Maestranza para mostrar también el ambiente del toro en el campo, en las dehesas. En la plaza siempre se coloca en la zona de los fotógrafos.

El oficio de Javier Jiménez Sánchez-Dalp es arquitecto. Y el trabajo que presenta está hecho con el mismo bolígrafo con el que dibuja sus proyectos o con el que retrataba a los personajes a los que entrevistaba Bertín Osborne en su programa *En tu casa o en la mía*. Cuando llega abril, la Maestranza es la casa de los sevillanos. Este arquitecto-pintor (casi todos lo han sido, desde Le Corbusier a Álvaro Siza) presenta 26 dibujos de un glorioso 26 de abril de 2023. El día que Morante de La Puebla detuvo el

tiempo en Sevilla cortándole las dos orejas y el rabo al toro *Ligerito*, de la ganadería de Domingo Hernández. Toda la frecuencia, desde el paseillo con Juan Ortega y Diego Urdiales, hasta la salida a hombros desde la puerta del Príncipe hasta el hotel Colón están reflejadas en la serie de dibujos con la variante de sus recursos: Verónica, Tafallera, Abaniquero, Gaonera, Molinete, Kiki-rikí... Jiménez Sánchez-Dalp es hermano del párroco de las Flores, Ignacio, que fue pregonero de la Semana Santa. Está especializado en arquitectura hospitalaria. Su último trabajo ha sido la ampliación del hospital de San Juan de Dios de Nervión.

La gloria de Morante, la muerte de Fandiño, el arrastre de los novilleros

Un bancario, un arquitecto, un actor. El propietario de La Frida es abogado. A la inauguración asistió Fausto Velázquez, pintor y galerista de La Algaba, donde la Casa de la Cultura lleva su nombre. Sus Fridas dieron la vuelta al mundo y fue la primera exposición con la que inició sus actividades pictóricas este restaurante de la calle Betis de un sevillano enamorado de México, país que visita con frecuencia.

Si la Maestranza fuera un plato de cine, la calle Betis sería su Cinecittá. Es interminable la lista de toreros nacidos o residentes en el Trastévere de Sevilla. Con sus gotas de tequila. En el número 14 de la calle Betis una placa recuerda que en esta casa nació “mirando a la Maestranza” Manuel García López *Maera*. Murió a los 28 años. El 11 de diciembre será el centenario de su muerte. Muy pocos días después de compartir cartel con Ignacio Sánchez Mejías en la plaza de toros de Melilla y de rechazar por sus dolencias el banquete ofrecido

por el general Sanjurjo. Perteneció a la cuadrilla de Juan Belmonte. Rafael El Gallo le dio la alternativa y se presentó en México el 19 de noviembre de 1922. Murió “cuando mayor era su éxito artístico y en Triana dejó el recuerdo de su alegría y su gloria taurina”.

En la calle Pureza esquina con Torrijos nació el 20 de diciembre de 1876 el matador de toros Antonio Montes, muerto por un toro en la plaza de México a la edad de 30 años. “Inspirador de romances”, se lee en la placa, “es inmortal como El Espartero, Joselito o Gitanillo. Fue el ídolo de Juan Belmonte y uno de los grandes diestros de su época”. Maera nació en la misma calle que Ana Ruiz, la madre de los Machado. Montes, en la calle donde murió Demófilo, el padre de los poetas. Los dos torearon en México, aunque uno de ellos no pudo contarlos.

Un paseillo de toreros en Triana, sin salir de la calle Betis del paseillo de pintores, que hay que completar con Juan Belmonte. Nació en la calle Feria, pero se le conoce como El Pasmado de Triana. Inmortalizado en la estatua de Venancio Blanco en la que los

turistas buscan por la boca del estómago la silueta de la Giralda, chimenea de la Fe de la Maestranza en la maravillosa perspectiva. Belmonte admiraba a Antonio Montes y tuvo en su cuadrilla a Maera.

De Curro a Morante, de Manolete a Belmonte. Carteles taurinos en La Frida. Pura modernidad. Se dio cita mucha gente, entre otros Ricardo Sánchez, delegado de la Junta en Sevilla, o Fernando Amores, profesor de Arqueología.

Colonial de América, conocedor como pocos de los entresijos de la ciudad cuyos toreros reciben al visitante en una cartelera que se puede ver en el Paseo de Colón, el de la Palmera o la Ronda de Capuchinos. Una lidia inagotable para las bellas artes, desde Goya y Picasso a esta terna de lidiadores del pincel, el bolígrafo y el caballete que muestran tres estilos muy diferentes que favorecen el diálogo en el burladero de los sentidos.



De izquierda a derecha, Ricardo Sánchez, Luis Rizo, Miguel Caiceo, Juan Luis León y Javier J. Sánchez-Dalp.



Una paciente es atendida con nuevo TAC de última tecnología adquirido por el SAS.

678 millones para renovación tecnológica

La Consejería de Salud y Consumo de la Junta de Andalucía informó ayer de la renovación desde 2019 de 265 equipos sanitarios de alta tecnología tanto en Atención Primaria como en Atención Hospitalaria, incorporando casi un centenar de aparatos en centros donde antes no disponían de ella. En un comunicado, el departamento que dirige Catalina García defiende que el actual Gobierno andaluz ha invertido en esta tecnología de vanguardia un total de 678 millones de euros (cofinanciados con fondos europeos dentro del Plan Next-GenerationEU), de los cuales 510 millones se han distribuido en centros hospitalarios. La Junta detalla que en los que respecta a diagnóstico y tratamiento del cáncer, la inversión ha crecido "un 426%".

El SAS equipa tres centros de salud con mamógrafos y renueva cuatro salas de rayos

● Esta modernización tecnológica permite al médico de familia realizar estudios más complejos y eficientes

Cristina Valdivieso

El Servicio Andaluz de Salud (SAS) dotará a tres centros de salud en Sevilla con nuevos mamógrafos dentro de un plan de renovación tecnológica del equipamiento sanitario en las consultas de Atención Primaria que permitirá a los médicos de familia realizar la tomosíntesis de seno, que es una técnica avanzada de toma de imágenes de la mama que utiliza un

sistema de rayos X de baja dosis y reconstrucciones hechas por computadora para crear imágenes tridimensionales, recomendado para el estudio del cáncer en mujeres jóvenes, para facilitar así la detección precoz de posibles tumores.

Los nuevos mamógrafos adquiridos por el SAS se instalarán en los centros de salud María Fuensanta Pérez Quirós y el centro de especialidades médicas Duques del Infantado, donde estos sofisticados equipos sustituirán a los actuales; y en el ambulatorio El Juncal, donde se trata de una nueva adquisición, por lo que el centro incorpora por primera vez esta prueba diagnóstica, evitando el desplazamiento de sus pacientes a otras instalaciones sanitarias o la realización de estas pruebas en las unidades móviles. Se suma a este nuevo equipa-

miento el ya instalado en el centro de salud Ronda Histórica.

Por su parte, el SAS también está inmerso en estos momentos en la renovación de cuatro salas de radiología en centros de salud de la capital en el marco del plan de modernización de equipamiento mediante créditos procedentes de fondos europeos. En este caso, los centros beneficiados son La Plata, Pedro Vallina (Puerta Este), Mercedes Navarro (Alcosa) y Polígono Norte. Según han detallado fuentes de la

Se ha reorganizado la actividad asistencial y repartido la demanda a los centros más próximos

Administración sanitaria a este periódico, la operativa de sustituciones contempla, no sólo la renovación de los equipos actuales por obsolescencia, sino también la adecuación de las salas en cuanto a infraestructuras, lo que conlleva obras de renovación de pavimentos, canalizaciones, instalaciones, cableado, adecuación de estancias y cumplimiento de normativa en materia de emisión de radiaciones ionizantes para certificación, entre otras reformas.

Por otro lado, las mismas fuentes explican que, en lo relativo a la gestión de la demanda, se ha procedido a "una reorganización funcional de la actividad asistencial" de forma que las salas de radiología de los centros de salud más cercanos son los que están asumiendo las solicitudes de pruebas de imagen mientras se llevan a cabo las actuaciones.

"Se ha tratado en todo momento de interrumpir el menor tiempo posible la actividad de las salas", indican desde el SAS, que apuntan que la nueva sala de rayos del centro de salud de La Plata está casi finalizada, a falta de algunos detalles, por lo que será la primera de esta tanda de renovaciones en volver a estar operativa.

STARTUPS

Livelink se alía con la **US** en I+D+i

La empresa sevillana y la Universidad desarrollan un algoritmo para la detección de accidentes

R. D.

LiveLink Motor, una empresa sevillana que desarrolla soluciones para conectar y proteger a los motoristas, está llevando a cabo un proyecto de I+D+i en alianza con la Universidad de Sevilla para mejorar el algoritmo enfocado a la detección de accidentes en carreteras. El proyecto KOMOBI 2.0, financiado por la Corporación Tecnológica de Andalucía, desarrollará un innovador dispositivo que permite el rastreo en tiempo real de las motocicletas e incorpora sensores avanzados y

algoritmos de detección de accidentes, lo que tiene un impacto directo en la seguridad de los motociclistas y la prevención de accidentes de tráfico, según explica la responsable del sector TIC en CTA, Isabel Hormigo.

LÍDER EN EUROPA

Con este proyecto la empresa LiveLink se quiere posicionar como líder europeo de moto conectada, gracias a la incorporación de soluciones tecnológicas avanzadas que van a dar lugar a “una solución con unas características técnicas muy superiores a las existentes y con un impacto directo en la seguridad vial”, destaca Hormigo, según informa CTA en un comunicado. Este acuerdo entre la tecnológica y el equipo de investigación de la Universidad de Sevilla TIC -134 “Sistemas Informáticos” signi-

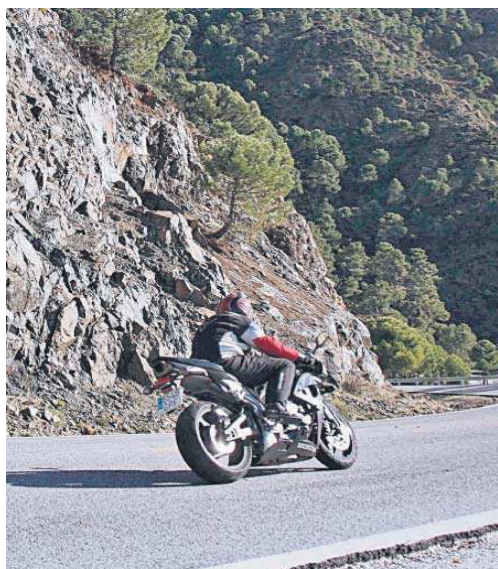

Livelink desarrolla soluciones para la protección de los motoristas.

fica la oportunidad de una gran mejora de la seguridad para la comunidad motera y, en concreto, permitirá aplicar Inteligencia Artificial para mejorar el algoritmo desarrollado por Livelink Motor, sobre todo técnicas de Deep Learning y Machine Learning.

La empresa, fundada en 2018 por los sevillanos Jesús Carnerero, Beatriz Martín y Fernando Olea, ha desarrollado una tecnología que está siendo aplicada a distintos segmentos del mercado, tanto a usuarios finales –a través de la marca KOMOBI–, como en compañías de entrega, grandes fabricantes del mundo del motor y empresas líderes en la movilidad de última milla. Esta colaboración impactará directamente, aseguran, en todos los usuarios y potenciales clientes de la marca, ya que mejorará el rendimiento que actualmente ofrece con más de 8.000 accidentes detectados al año, más de 450 llamadas al 112 antes que ningún otro agente mediante una llamada directa al usuario en menos de un minuto desde que detectan el accidente.

De la eyaculación precoz a la impotencia sexual: una empresa de Sevilla triunfa gracias al gran tabú entre los hombres

El tabú rodea a la salud sexual, especialmente a la masculina. Según los últimos estudios, hasta un 30% de los hombres de todo el mundo sufren eyaculación precoz y, de ellos, solo un 20% acude a profesionales para afrontar su situación. Porque hablar del tema es incómodo y, además, por lo general, provoca sonrisas y chascarrillos.

Clara Campos • original



Patricia Lopez, CEO de Myhixel, con la nueva solución que plantea la empresa contra la disfunción eréctil.

El tabú rodea a la salud sexual, especialmente a la masculina. Según los últimos estudios, hasta un 30% de los hombres de todo el mundo sufren eyaculación precoz y, de ellos, solo un 20% acude a profesionales para afrontar su situación. Porque hablar del tema es incómodo y, además, por lo general, provoca sonrisas y chascarrillos.

Precisamente ahí es donde hace seis años y medio vio la **oportunidad de negocio Patricia López**, profesional del sector del Turismo que fundó la **startup** especializada en salud sexual masculina **con sede en Sevilla Myhixel**, de la que es CEO y fundadora única. Ahora ya cuenta con 16 trabajadores y tiene externalizada la producción con un fabricante especialista en productos sanitarios.

Tras triunfar en Estados Unidos con su producto estrella, Myhixel Control, un dispositivo del que ha vendido unas 37.000 unidades desde 2019 para ayudar a controlar la eyaculación y retardarla y con la que facturó 1,4 millones de euros en 2023, lanza este miércoles al mercado una nueva solución contra la disfunción eréctil con la que pretende conquistar el mercado con el nombre Myhixel Ring.



El dispositivo que vende la empresa sevillana desde 2019 para ayudar a controlar la eyaculación y retardarla.

Siempre de la mano de profesionales de la salud, como **urólogos o terapeutas**, la compañía avanza para **dar solución a los problemas que se encuentran los hombres en la cama** y que no les permite **disfrutar convenientemente de su bienestar sexual**.

Del turismo a la salud sexual

"Tras trabajar en marketing y ventas en el sector turístico cambié radicalmente de actividad para trabajar en remoto con una firma de EEUU de juguetes sexuales", señala López. Tras cuatro años en ese puesto, **"detecté una oportunidad de negocio en la audiencia masculina, pero orientada a la salud**, ya que había **juguetes sexuales destinados al placer pero no a la parte terapéutica** para los hombres que tienen problemas en su vida sexual".

"Detecté una oportunidad de negocio en la audiencia masculina, pero orientada a la salud, ya que había juguetes sexuales destinados al placer pero no a la parte terapéutica para el bienestar sexual de los hombres"

Patricia López

CEO de Myhixel

Tras explorar esta vertiente de negocio, vio que en terapia se usaban juguetes sexuales para hacer frente a estas dolencias, pero **los pacientes demandaban una marca que diseñara una tecnología específica**. "Ahí fue cuando me di cuenta que **no había ninguna solución ni en España ni en el mundo**", subraya.

Apoyo de familia y amigos

Ante este horizonte, en diciembre de 2017, con el apoyo de familia y amigos, decidió poner en marcha la startup y **realizar el desarrollo del producto físico y digital contra la eyaculación precoz**, así como los ensayos clínicos, lo que le llevó un año y medio. Esta solución se basa en la combinación de un programa de ejercicios (de 8 semanas) incluido dentro de una app que, junto con el **dispositivo de estimulación permite emular la sensación de penetración "de manera más realista posible"**. La aplicación en el móvil te marca pautas como el tiempo, el ritmo o la respiración, "hasta llegar a un escenario de sensaciones físicas muy parecidas a la que se dan en la realidad".

"Hemos detectado que este dispositivo **lo utilizan hombres de todas las edades, aunque el grueso de nuestros clientes se encuentra en la edad comprendida entre los 25 y los 40 años**", señala López, que añade "que suelen tener el foco más puesto en la calidad que en la cantidad de sus relaciones sexuales, tanto en lo que respecta a ellos mismos como a sus parejas".

Hace un año, la compañía sevillana sacó al mercado este producto con mejoras. "**Vamos adaptándonos a la tecnología y, aplicando la inteligencia artificial, podemos adelantarnos a las necesidades de los pacientes**", abunda la CEO de Myhixel.

Una mujer acepta siete años de cárcel por haber cortado el pene a su pareja en Barcelona

De competidora, la viagra

López subraya que **la competencia en el campo de la disfunción eréctil es "mucho mayor" que en la de la eyaculación precoz**, "ya que hay que combatir con medicamentos como la viagra, que tienen muchos efectos secundarios".

En este caso, la solución pasa por un **anillo ergonómicamente diseñado y adaptado para que no afectara a la uretra**, como sucede con productos similares, que permita vivir una experiencia satisfactoria. "**Lo hemos patentado y el diseño está validado por médicos y expertos**", asegura López, quien **garantiza que en los testeos "el resultado ha sido espectacular"**. La empresa ha diseñado una **terapia de cinco semanas vinculada a este anillo y se incluye también el dispositivo de masturbación del producto contra la eyaculación precoz**.

De EEUU a México pasando por Canadá

Los principales mercados de Myhixel son Estados Unidos -con mucha diferencia, ya que supone el 60% de su cuota de mercado- seguido por España, México, Canadá y Reino Unido.

El 70% de las compras se realizan a través de su tienda on line, mientras que el resto se vehicula a través de clínicas especializadas. "**Nuestro objetivo con el nuevo producto es seguir explotando los mercados en los que estamos más presentes**". De hecho, han grabado un spot para lanzar en el mercado estadounidense "enfocado desde el punto de vista médico".

Otra de las líneas de negocio que está intentando abrir viene **de la mano de aseguradoras médicas**, "de ahí que **tengamos externalizada la producción con un fabricante especialista en productos sanitarios** porque se van dando cuenta de que hay muchos pacientes con cuadros de depresión o ansiedad vinculados a su salud sexual y cada vez más incluyen este tipo de productos en sus portafolios".

La empresa tecnológica Tier1 publica sus cuentas con un alza del 19% y reparte 770.000 euros en dividendos

La empresa sevillana de soluciones tecnológicas Tier1 ha publicado las cuentas anuales del ejercicio 2023 confirmando los buenos resultados, avanzados por su presidente, Eduardo Fuentesal el pasado mes de enero. Las cifras publicadas, según la empresa, muestran un aumento de sus ventas en 2023 hasta alcanzar los 21,8 millones de euros, un 19% más que en 2022.

original

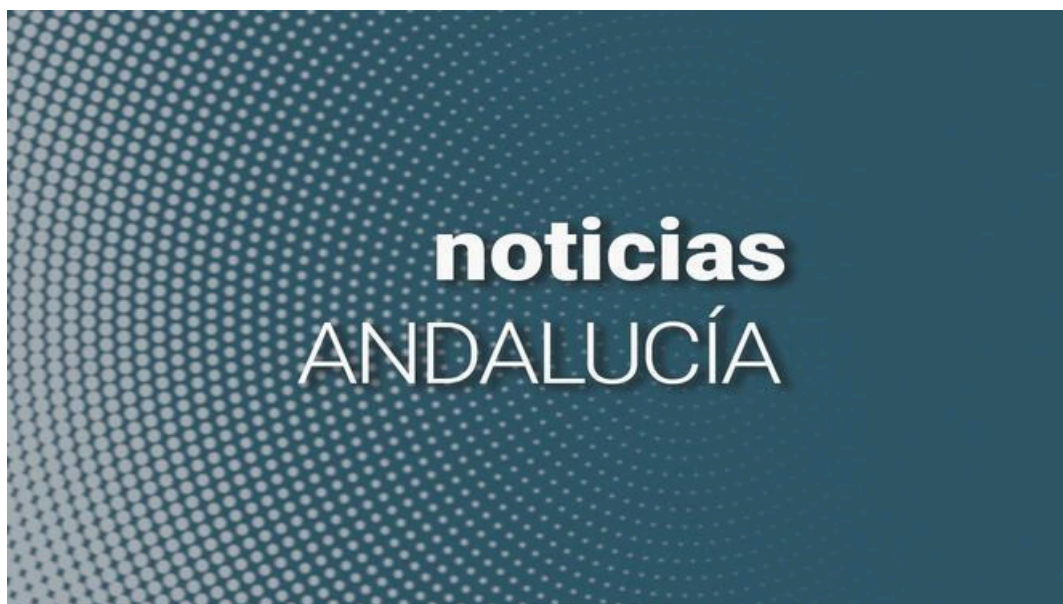

Noticias Andalucía.

La empresa sevillana de soluciones tecnológicas Tier1 ha publicado las cuentas anuales del ejercicio 2023 confirmando los buenos resultados, avanzados por su presidente, Eduardo Fuentesal el pasado mes de enero.

Las cifras publicadas, según la empresa, muestran un aumento de sus ventas en 2023 hasta alcanzar los 21,8 millones de euros, un 19% más que en 2022. El EBITDA una vez auditado ha alcanzado los 3,15 millones de euros, máximo histórico para la Sociedad, que supone un incremento del 66% respecto al ejercicio anterior.

Las cifras muestran crecimiento en las dos líneas estratégicas de negocio, con un aumento de las ventas en Producto Software del 26% y del 33% en la línea de Servicios IT. Por sectores, el Retail, estratégico para el Grupo, alcanza un crecimiento del 16,4% y concentra el 64% de las ventas.

En 2023 el grupo, a través de su filial Comerzzia S.L., completó una operación de M&A mediante la adquisición del 40% de la empresa de software para restauración Next&Tech 2013. Sus ventas no se incluyen en la cifra de ingresos anunciadas por quedarse fuera del perímetro de consolidación. En el mes de febrero de 2024 Comerzzia ejerció la opción de compra por un 12% adicional de Next&Tech, por lo que en la actualidad posee ya una posición mayoritaria, que le permitirá consolidar a nivel de Grupo en el presente ejercicio.

La alta recurrencia en ventas se mantiene como punto fuerte en el modelo de negocio de Tier1, que alcanza en 2023 los 10 millones de euros vinculados a contratos de medio y largo plazo, un 11% superior al 2022.

El área de software es el que más ha crecido en recurrencia con un incremento del 21% respecto al ejercicio anterior. Lo más destacado de las cifras presentadas es el incremento del beneficio operativo o EBITDA, que alcanza un máximo histórico con un crecimiento del 66%

hasta los 3,15 millones de euros. El margen EBIDTA sobre ingresos se sitúa en el 14%, lo que supone una mejora de la rentabilidad de 4 puntos respecto al 2022.

Los estados financieros publicados muestran unos activos corrientes y un patrimonio neto que representan el 76% y el 53% del activo total respectivamente. Es de destacar el importante incremento de los flujos de caja generados por las operaciones del grupo, que ha alcanzado los 2,7 millones de euros. Estas cifras reflejan que la compañía sevillana sigue manteniendo un balance sólido y solvente, con una elevada liquidez y bajo nivel de endeudamiento.

Dados los buenos resultados alcanzados y la excelente posición de tesorería con que cuenta el grupo, más de 4 millones de euros, el consejo de administración ha decidido proponer a la junta de accionistas para su aprobación, el reparto de un dividendo de 770.000 euros, el más alto de la historia del Tier1, haciendo de esta forma partícipe a sus inversores de la buena marcha de la compañía.

MÁS NOTICIAS EMPRESARIALES

Díaz usará a Europa de coartada para encarar el despido ya este año

- ▶ La ministra de Trabajo pondrá en marcha indemnizaciones 'a la carta' en función de factores personales
- ▶ El Consejo de Europa ha resuelto que la regulación del improcedente no cumple con el principio de resarcimiento

SUSANA ALCELAY
MADRID

La vicepresidenta segunda y ministra de Trabajo, Yolanda Díaz, ya tiene el argumento que estaba esperando para encarar el despido en España y continuar así con un impulso reformista que persigue cambiar el mercado de trabajo de arriba abajo. El Comité Europeo de Derechos Sociales, elegido por el Consejo de Europa, ha resuelto que la indemnización por despido improcedente (33 días por año trabajado con un máximo de 24) no cumple con lo establecido en la Carta Social Europea, ni con el principio de resarcimiento. El organismo responde así a una deman-

da presentada en 2022 por UGT y CC.OO. en la que ambos sindicatos denunciaron que estas extinciones no siempre compensan adecuadamente el daño sufrido por los trabajadores cuando son despedidos.

El debate sobre despido llegó a la mesa del Ministerio de Trabajo de la mano de esta demanda de los sindicatos y posteriormente se incluyó en el programa de gobierno de coalición PSOE-Sumar. Y aunque la decisión del Comité Europeo no es vinculante, la ministra ya traza su hoja de ruta para modificar el coste de las salidas del mercado de trabajo este mismo año. Lleva meses calentando esta reforma con críticas al modelo de despido en España, «muy barato» y con una indemnización «low cost», pese a que España cuenta con las extinciones más generosas en Europa y en los países de la OCDE.

Los cambios del PP

Yolanda Díaz no quiso abrir el melón que ahora sí quiere en la reforma que cerró con los agentes sociales en diciembre de 2021 que, en esencia, mantuvo el espíritu de la realizada por el PP y su ministra de Empleo, Fátima Báñez en 2012. La cruzada contra la

temporalidad fue entonces el objetivo, pero el coste de la extinción, que fue el caballo de batalla cuando estaba en la oposición, no sufrió modificación alguna. Ahora está decidida a revertir así una de las medidas estrella de los cambios laborales que realizaron los populares y así se refleja en el Plan Anual Normativo de coalición para 2024 aprobado por el Gobierno, en el que se incluye este encarecimiento junto a otras medidas como la rebaja de la jornada laboral a 37,5 horas, la reforma del desempleo o la ley para democratizar las empresas y dar entrada a los sindicatos en los consejos de administración. Medidas todas ellas que auguran un paso más en la dura batalla con las empresas, con las que los puentes de diálogo y están prácticamente rotos.

Factores personales

La idea de la vicepresidenta segunda es aplicar un nuevo concepto de despido «reparativo» o «restaurativo» dirigido a paliar lo que entiende como el daño causado a los afectados por una extinción improcedente. Defiende indemnizaciones diferenciadas según la situación del afectado, dado que entiende que los perjuicios son también diferentes según los casos. Una especie de 'despido a la carta', que tenga en cuenta los factores personales que rodean al afectado, como podría ser la edad, el número de hijos, la duración del contrato o su situación socioeconómica.

Los expertos laboristas puntualizan a ABC que en España el derecho ya permite al trabajador recibir una indemnización complementaria que decide el magistrado teniendo en

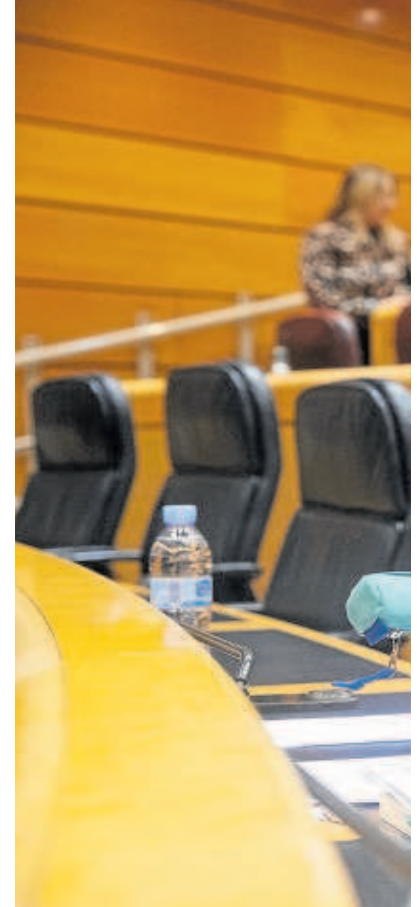

La vicepresidenta segunda y ministra de Trabajo, Yolanda Díaz // A. DE ANTONIO

cuenta varios supuestos, como que se trate de un despido en fraude de ley o abusivo, que se invoquen en la demanda los perjuicios y se acredite en el juicio o que se acredite de manera fehaciente que el daño específico no está cubierto por la indemnización y que, por lo tanto, ésta resulta claramente insuficiente.

Como ya informó ABC, la vicepre-

Indemnización por despido por regulación de empleo de un trabajador con 10 años de antigüedad

En semanas de salario

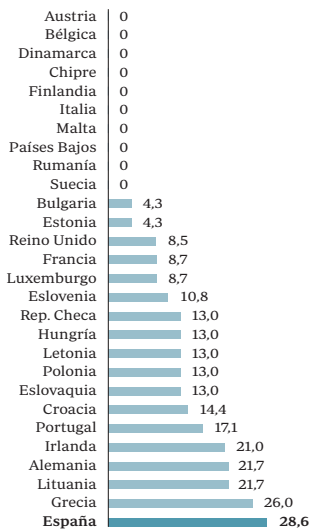

Fuente: Instituto de Estudios Económicos

ABC



sidenta segunda ha emprendido desde que sellara los cambios laborales con los agentes sociales una lluvia fina de más de 25 cambios laborales, entre los que sí se ha incluido el despido colectivo. El 'modus operandi' ha consistido en realizar una lluvia fina de 'enmiendas' en el Estatuto de los Trabajadores durante los dos últimos años, bien desde el Ministerio de Trabajo o con normas de otros departamentos, como ocurrió con la ley del 'solo sí es sí', la ley Trans o la ley de Familias. Y todo ello al margen de la negociación con empresarios y sindicatos.

Pacto con EH Bildu

El primero de estos cambios laborales fue referido al despido y se produjo a los pocos meses de recibir la remesa de fondos europeos, en diciembre de 2022, y fue fruto de un pacto entre el PSOE y Podemos con EH Bildu para permitir a los inspectores pronunciarse sobre la concurrencia de las causas especificadas por la empresa en la comunicación inicial del ERE. El acuerdo no implicó recuperar la autorización administrativa previa en las extinciones que suprimió la reforma laboral de 2012, pero fue un paso firme en la normativa laboral para recuperar el control de los despidos colectivos, dado que la Inspección supervi-

La idea de Trabajo es aplicar indemnizaciones diferentes según la situación del afectado al entender que los perjuicios son distintos en cada caso

Las empresas avisan de la inseguridad jurídica y de que los mayores costes afectarían al empleo

saría las causas de un ERE, su acreditación y adecuación a lo alegado por la compañía para acometer la extinción.

Ahora, Yolanda Díaz quiere completar las modificaciones con los cambios en las extinciones individuales, lo que ha puesto en alerta a las empresas, sobre las que ha recaído un alud de costes desde que Pedro Sánchez llegó a La Moncloa. Las fuentes empresariales consultadas por ABC puntualizan que al margen del aumento de costes que implicaría aumentar los costes del despido, la modificación introduciría mayor inseguridad jurídica para las empresas y supondría un obstáculo para la contratación, lo que acabaría afectando al empleo.

Vicepresidenta segunda del Gobierno

Derogación por entregas



La derogación de la reforma laboral de Rajoy se puede hacer a las bravas o por entregas, modelo elegido por Yolanda Díaz, que ahora apunta a las indemnizaciones por despido. La titular de Trabajo se agarra a un dictamen del Consejo de Europa –no vinculante y ajeno a las directrices de la UE– para completar una derogación ‘de facto’ que amenaza con reabrir la guerra con la patronal.

El Gobierno destina más de 173 millones para construir 3.734 viviendas en alquiler social

El Ministerio de Vivienda firma en Andalucía 28 acuerdos tanto con la Junta como con ayuntamientos

R. A.

El Gobierno de España ha destinado 173,5 millones de euros a Andalucía para la construcción de 3.734 viviendas en alquiler social en edificio energéticamente eficiente. Son cifras recogidas en el informe presentado ante el Consejo de Ministros por la ministra de Vivienda, Isabel Rodríguez, sobre el estado de

ejecución de los fondos europeos relacionados con el Componente 2 del Plan de Recuperación, dedicado a la Implementación de la Agenda Urbana española: Plan de rehabilitación y regeneración urbana.

En total, las comunidades y ciudades autónomas han recibido cerca de 1.000 millones de euros para construir 24.964 viviendas. Según informa el Gobierno en un comunicado, estas cifras elevan en un 25% el objetivo previsto inicialmente, que eran 20.000 viviendas, gracias a los 211 acuerdos firmados con las autonomías y las entidades locales, 28 de ellos con Andalu-

cía, "fruto del modelo de cogobernanza que coordina el Ministerio".

En cuanto al programa de Rehabilitación de Edificios Públicos (Pirep), dotado de 1.080 millones de euros, el grado de cumplimiento es del 56,95% respecto a los 290.000 metros cuadrados rehabilitados comprometidos con Europa y que se están analizando, han trasladado desde el Ministerio.

Dentro de este Informe del Plan de Recuperación, la ministra también expone las ayudas para la implementación de la Agenda Urbana Española. Tuvo una convocatoria de 20 millones



Isabel Rodríguez.

CARLOS LUJÁN / EP

de euros, a la que se presentaron 233 solicitudes y se adjudicaron 117. "Esta convocatoria se ha identificado como un caso de éxito gracias fundamentalmente al compromiso y la dedicación de las Entidades Locales, que han visto una inversión de futuro generalizar la planificación estratégica de pueblos y ciudades como política pública necesaria a la hora de poder acceder a cualquier tipo de financiación", explica.

La inversión en Rehabilitación de Barrios, programa dotado con 3.420 millones de euros, se concreta en la firma de más de 285 actuaciones, que suponen 841 millones de euros. En cuanto a la Rehabilitación residencial de vivienda, en estos momentos Mivau tiene un total de 197.349 actuaciones aceptadas y otras 317.509 que se encuentran en estudio.

ÍNDICES BURSÁTILES



Madrid
 Ibex 35
-0,88%
10.816



Nueva York
 Dow Jones 30
-0,023%
38.883,67



Tokio
 Nikkei 225
1,08%
39.773,13



Euro Stoxx
 50 PP valores
-1,09%
4.990,90

IBEX 35

Nombre	Último	Var %	Var €	Ac. Año*	Máximo	Mínimo	Volumen	Capital
ACCIONA	110,300	1,10	1,20	-17,25	111,200	107,600	101.164	6.051
ACCIONA ENER	19,900	0,25	0,05	-29,13	20,280	19,580	378.229	6.552
ACERINOX	10,510	1,35	0,14	1,78	10,570	10,370	930.645	2.843
ACS	37,780	-0,26	-0,10	-4,85	37,880	37,520	523.184	10.263
AENA	177,900	-0,22	-0,40	8,41	178,700	176,400	120.455	26.685
AMADEUS IT GROUP	57,040	-0,90	-0,52	-11,47	57,520	56,760	376.713	25.696
ARCELORMITTAL	25,660	0,04	0,01	-0,02	25,950	25,640	170.952	22.525
BANCO SABADELL	1,500	-3,13	-0,05	34,82	1,561	1,497	26.795.848	8.163
BANKINTER	6,998	-0,85	-0,06	22,66	7,112	6,994	2.521.083	6.290
BBVA	10,480	-1,60	-0,17	32,08	10,670	10,480	9.199.477	61.182
CAIXABANK	4,718	-1,07	-0,05	37,69	4,804	4,718	17.312.864	35.395
CELLNEX TELECOM	30,800	3,39	1,01	-13,63	30,970	29,600	1.402.715	20.923
COLONIAL	5,465	1,86	0,10	-16,56	5,500	5,345	1.514.683	2.949
ENAGAS	13,570	1,42	0,19	-11,10	13,660	13,350	1.071.298	3.555
ENDESA	17,295	1,68	0,28	-6,31	17,375	17,030	1.273.687	18.311
FERROVIAL	34,620	-0,92	-0,32	4,85	34,940	34,480	1.348.469	25.643
FLUIDRA	20,420	-1,83	-0,38	8,33	20,820	20,380	178.197	3.995
GRIFOLS	9,440	0,21	0,02	-38,92	9,660	9,376	3.432.907	4.023
IAG	2,035	-0,59	-0,01	14,26	2,065	2,030	9.842.842	10.117
IBERDROLA	11,125	-0,54	-0,06	-4,69	11,220	11,070	7.406.836	71.459
INDITEX	44,200	-1,80	-0,81	12,10	45,010	44,130	1.662.942	137.756
INDRA	18,390	-3,16	-0,60	31,36	19,000	18,120	696.781	3.249
LOGISTA	25,100	-1,95	-0,50	7,87	25,560	25,040	153.638	3.332
MAPFRE	2,284	-1,97	-0,05	17,55	2,338	2,282	2.875.367	7.034
MELIÁ HOTELS	7,195	-2,04	-0,15	20,72	7,330	7,195	489.686	1.586
MERLIN PROP.	9,830	1,24	0,12	-2,29	9,925	9,670	815.992	4.618
NATURGY	20,280	0,70	0,14	-23,40	20,360	20,000	739.534	19.664
REDEIA	15,490	0,06	0,01	5,81	15,550	15,440	796.545	8.381
REPSOL	15,800	-1,83	-0,29	21,04	16,185	15,745	3.903.257	19.235
ROVI	81,850	-0,79	-0,65	35,96	83,100	79,850	59.531	4.421
SACYR	3,390	0,30	0,01	10,57	3,406	3,372	1.209.889	2.358
SANTANDER	4,565	-1,63	-0,08	20,80	4,646	4,555	23.168.524	72.252
SOLARIA	9,610	-0,52	-0,05	-48,36	9,740	9,445	961.194	1.201
TELEFÓNICA	3,974	0,08	0,00	12,45	4,002	3,963	10.563.750	22.852
UNICAJA BANCO	1,166	-1,85	-0,02	31,01	1,198	1,165	5.613.547	3.096

* Ac. Año: Acumulado anual

SIGUE POR DEBAJO DE 11.000

El parqué

JUAN PABLO UPHOFF
 Analista macro y de mercados de Singular Bank

CONTINÚAN los movimientos laterales en las bolsas europeas, con el Ibex 35 manteniéndose ayer por debajo de la cota de 11.000 puntos.

En el parqué español destacó la revalorización de Cellnex tras obtener un contrato con Salvamento Marítimo de 39 millones de Telefónica, tras conocerse ayer que Critería, el holding de la Fundación La Caixa, duplicó su participación hasta el 5% del capital, no superó la barrera de 4 por acción.

Paralelamente, destacó el anuncio de la multinacional española Puig de salir a Bolsa, ofertando entre 2.500 y 3.000 millones de euros en una combinación de oferta pública de

subscripción (OPS) y oferta pública de venta (OPV) de acciones de la familia fundadora. De llevarse a cabo, será el mayor estreno bursátil este año en Europa y el más grande en España desde Aena en 2015.

En el mercado de renta fija, a la espera de la publicación del IPC de EEUU, las rentabilidades de los bonos soberanos registraron ayer caídas generalizadas tras los importantes repuntes observados en la última semana ante las perspectivas de que la Fed retrase el inicio del proceso de flexibilización de su política monetaria. En este sentido, los inversores han pasado a descontar con mayor probabilidad que la FOMC realice en 2024 dos recortes de los tipos de interés (en vez de los tres previamente proyectados), lo que situaría la tasa de fondos federales a final de 2024 en el rango 4,75%-5,00%.

Por otro lado el Tesoro de España adjudicó letras a 12 meses con un tipo marginal del 3,449% (vs. 3,516% previo) y a 6 meses con un rendimiento del 3,623% (vs. 3,715% de marzo).