



CONFEDERACIÓN DE  
EMPRESARIOS  
DE SEVILLA

# RESUMEN DE PRENSA

## 5 de Abril de 2024

---

*“La fuerza de un territorio vendrá marcada  
por el empuje de sus empresarios”*

# ÍNDICE

#	Fecha	Medio	Titular	Tipo
---	-------	-------	---------	------

## ASOCIADOS CES

1	05/04/2024	ABC Sevilla 24-25	Un servicio deficitario	Escrita
2	05/04/2024	Diario de Sevilla 28	La Junta teme que la tasa turística se cargue la gallina de los huevos de oro	Escrita
3	05/04/2024	ABC Sevilla 12-13	El Puerto hará torres de oficinas si sigue el bloqueo al nuevo barrio	Escrita
4	05/04/2024	ABC Sevilla 10	Antes sí, ahora no	Escrita
5	05/04/2024	ABC Sevilla 19	La capital, su área metropolitana y el Aljarafe salen de la situación de sequía	Escrita
6	05/04/2024	Diario de Sevilla 34-35	Inversión y digitalización, los retos en materia hídrica ante la sequía	Escrita
7	05/04/2024	Viva Sevilla	La Copa del Rey llenará los hoteles en una Final con 1.600 agentes	Digital

## ACTUALIDAD ECONÓMICA DE SEVILLA

8	05/04/2024	Diario de Sevilla 6	La obra del Metro llega el lunes a Pino Montano	Escrita
9	05/04/2024	ABC Sevilla 17	Las obras del metro en Pino Montano arrancarán este lunes	Escrita
10	05/04/2024	Diario de Sevilla	Este es el avance del Metro de Sevilla desde el inicio de las obras hace más de un año	Digital
11	05/04/2024	ABC Sevilla 24-25	La Junta empezará este año a cobrar entrada en museos y monumentos	Escrita
12	05/04/2024	ABC Sevilla 14	El desplante de la ministra de Vivienda aviva la fractura entre Sanz y el Gobierno de España	Escrita
13	05/04/2024	Diario de Sevilla 3	A MENOS RAZÓN, MÁS RABIA	Escrita
14	05/04/2024	ABC Sevilla 15	La Diputación cederá suelos para residencias universitarias baratas	Escrita
15	05/04/2024	Diario de Sevilla	Fernández y la ministra de Vivienda pactan sumar al Estado a Cortijo de Cuarto y las residencias universitarias	Digital
16	05/04/2024	ABC Sevilla 27	Guzmán aplaza su fichaje por Asisa tras la inspección de la Junta	Escrita
17	05/04/2024	ABC Sevilla 45	Andalucía licita dos contratos de digitalización de 114 millones	Escrita
18	05/04/2024	ABC Sevilla 20	Los titulares de casetas insisten en volver al alumbrado el lunes	Escrita
19	05/04/2024	Diario de Sevilla 24-25	Europa debe poner fin a la época de la ingenuidad	Escrita
20	05/04/2024	ABC Sevilla 28	El balance andaluz en memoria democrática: 12 fosas exhumadas	Escrita
21	05/04/2024	Diario de Sevilla 30	La empresa que hizo las obras en La Cartuja anuncia una auditoría	Escrita
22	05/04/2024	Diario de Sevilla 30	La oposición exige explicaciones a Juanma Moreno	Escrita
23	05/04/2024	Diario de Sevilla 46	H2B2 paraliza su salida al Nasdaq al no formalizar la fusión con una SPAC	Escrita
24	05/04/2024	Diario de Sevilla 29	Andalucía no se posiciona sobre el nuevo Plan Antitabaco y reclama el consenso	Escrita
25	05/04/2024	Diario de Sevilla 55	716 escolares hacen jaque mate en el V Open Chess Tabladilla-Entreolivos	Escrita
26	05/04/2024	Diario de Sevilla 16	Nuevos documentos sitúan a Cervantes en Sevilla casi todo 1593	Escrita
27	05/04/2024	Diario de Sevilla	Las obras para la nueva sede de la FAMP en Sevilla comenzarán "antes de finalizar el año"	Digital
28	05/04/2024	Diario de Sevilla	La diputación aprueba las bases de la nueva convocatoria del FEAR, que cuen...	Digital
29	05/04/2024	elCorreoweb.es	El ojo que todo lo ve: la sevillana Galgus controla cómo se mueven los turistas en las zonas saturadas	Digital

30	05/04/2024	Viva Sevilla	Aprobadas ayudas para los municipios afectados por la borrasca Nelson	Digital
31	05/04/2024	Viva Sevilla	Sevilla ya cuenta con la etiqueta 'Misión de la UE'   Viva Sevilla. Noticias de Sevilla	Digital
32	05/04/2024	ABC Sevilla 26	Fallece a los 93 años María Ángeles Infante, la hija del padre de la patria...	Escrita
33	05/04/2024	Viva Sevilla	'Premier Lunar' llega a la Plaza de América el 8 de abril, con 100 emprende...	Digital
34	05/04/2024	ABC Sevilla 50-53	La última Puerta Grande de Curro Romero en Madrid	Escrita

## MÁS NOTICIAS EMPRESARIALES

35	05/04/2024	ABC Sevilla 4	EL PRECIO DE LA VORACIDAD FISCAL	Escrita
36	05/04/2024	ABC Sevilla 43	Hacienda aparta 2.000 millones para que SEPI compre acciones de Telefónica	Escrita
37	05/04/2024	ABC Sevilla 32	PNV y Bildu abren la campaña en Álava, la provincia que puede decidir el ganador	Escrita
38	05/04/2024	Diario de Sevilla 38	El PP insiste en las ayudas del Gobierno a empresas ligadas a Begoña Gómez	Escrita
39	05/04/2024	Diario de Sevilla 46	ÍNDICES BURSÁTILES	Escrita

## **ASOCIADOS CES**





Turistas paseando por el Puente Romano de Córdoba // VALERIO MERINO

## Turismo descarta apoyar la tasa turística antes de reunir a la CEA y la FAMP

► El consejero señala que el impuesto «sería cargarnos la gallina de los huevos de oro»

J. ALONSO  
SEVILLA

«Nos cargamos la gallina de los huevos de oro de Andalucía si le ponemos el foco al turismo con un nuevo impuesto que puede suponer un tapón al principal motor económico». En su comparecencia ante el Parlamento andaluz, el consejero de Turismo, Cultura y De-

porte, Arturo Bernal, cerró la puerta a un cambio en su posición en relación con la implantación de un impuesto turístico en la comunidad autónoma tal y como reclaman los principales destinos turísticos. Habrá diálogo y habrá una reunión con la Confederación de Empresarios de Andalucía y la Federación Andaluza de Municipios y Provincias pero la postura de su área en esa cita seguirá siendo un rotundo rechazo a la implantación de un modelo de fiscalidad turística en Andalucía.

Arturo Bernal compareció en el Parlamento a petición de dos grupos partidarios de la implantación de una fiscalidad turística (PSOE y Por Andalu-

cia) y de un grupo contrario (Vox). El primer motivo para este rechazo por parte del consejero es su impacto sobre un sector clave en la economía andaluza. Según Bernal, un impuesto turístico podría suponer un «tapón» para el desarrollo y crecimiento de un sector del que dependen miles de empleos y que indirectamente impacta sobre otras 76 actividades como la construcción, la metalurgia o el comercio. Para reforzar su argumento, el consejero se apoyó en el rechazo generado en el sector por la implantación del impuesto en la Comunidad Valenciana (que fue derogado por PP y Vox) y aventuró que próximamente será suprimido también en Baleares.

En segundo lugar, su efecto sobre la población andaluza. «Dos terceras partes del turismo es nacional, y la mitad es andaluza. Hay 3,4 millones de andaluces y andaluzas que hacen turismo dentro de la comunidad. Todos ellos estarían sujetos a un impuesto turístico». En esta línea, el consejero incidió en que «la población andaluza está en contra». Este argumentó lo basó Arturo Bernal en una encuesta realizada en el año 2022 que, según destacó, concluye que el 84% de los encuestados no está de acuerdo con un impuesto turístico.

En tercer lugar, el consejero descartó que se trate de una medida que pueda resolver los problemas de financiación local o que pueda establecerse como finalista. «Si este año hemos generado 25.000 millones de ingresos procedentes del turismo, con una media del 10% del IVA, los turistas han pagado 2.500 millones de euros. ¿Por qué no repartimos mejor lo que se cobra en vez de generar nuevos impuestos?», apuntó el consejero de Turismo quien descartó que este impuesto pueda ser finalista para mejoras vinculadas al turismo. No obstante, en las tres leyes aprobadas en España sobre esta fiscalidad se ha limitado el tipo de actuaciones y proyectos que se pueden ejecutar con los recursos que se generen.

Frente a esta posición, los tres grupos de la oposición partidarios de la implantación de una fiscalidad turística pidieron a la Junta de Andalucía que dé un paso. El PSOE, a través de la diputada Isabel Aguilera reclamó en su intervención que la Junta establezca un «paraguas legal» que permita a los ayuntamientos poner en marcha «de manera voluntaria» la tasa.

Por Andalucía, por su parte, a través de Esperanza Gómez, reclamó esta medida para compensar el sobrecoste en los servicios públicos de los destinos turísticos mientras que Adelante Andalucía que presentó una proposición de ley hace cinco meses pidió que «no se taponen el debate» y que se lleve al Parlamento su iniciativa.

En el otro lado, Vox aplaudió el rechazo del Gobierno andaluz a generar un impuesto sobre el turismo aunque le pidió «contundencia y claridad» en ese rechazo, mientras que el Grupo Popular incidió en que la Junta de Andalucía «no apuesta por generar nuevos impuestos y señaló que este debate «no es oportuno» en la comunidad autónoma y «va a espantar el turismo».

# La Junta teme que la tasa turística “se cargue la gallina de los huevos de oro”

● La oposición alega en el Parlamento que el impuesto no desanima a los viajeros a venir

**Miguel Lasida** SEVILLA

El consejero de Turismo, Cultura y Deporte, Arturo Bernal, volvió a rechazar ayer la implantación de un tributo turístico en Andalucía a pesar de la petición de los ayuntamientos afectados por la creciente masificación de visitantes que acusan desde hace años. El consejero, que afirmó que la cuestión de fondo estriba en la deficiente financiación de los ayuntamientos, se remitió a unas conversaciones con los empresarios del sector turístico y con la Federación Andaluza de Municipios y Provincias (FAMP) para consensuar una solución, negó una relación entre la subida del precio de la vivienda con el incremento año tras año de los visitantes y advirtió de que “ponerle el foco al turismo puede provocar que nos carguemos la gallina de los huevos de oro”.

Los grupos de la oposición presentes en la comisión parlamentaria defendieron la aplicación de un impuesto a los turistas argumentando, en primer lugar, que el gravamen no desanima a los viajeros —como está comprobado en las comunidades y los países en los que está implantado, sostuvieron— y en la necesidad el gasto extra provocados por los turistas en materia de medio ambiente, residuos, seguridad y por la notable reducción de plazas de viviendas disponibles para los residentes. En su turno de réplica, el consejero justificó la aplicación de cargas tributarias a productos que, en efecto, generan problemas, como las “bebidas carbonatadas”, como la “Coca Cola”, puso de ejemplo



Un grupo de turistas en bicicleta copa una calle de Málaga.

JAVIER ALBÍNANA

Bernal, y negó sin embargo las repercusiones del turismo en la sociedad. El consejero, a quien los partidos de la oposición acusaron de representar a los empresarios y no a los ciudadanos afectados, se limitó a vincular el incremento de los precios en la vivienda, que suma varios años al alza, a la ley estatal aprobada en 2023, respondiendo a los partidos de la oposición.

Para argumentar la negativa al tributo a los turistas, el consejero aludió en los veinte minutos de los que dispone reglamentariamente para el debate a aspectos

cuantitativos como la aportación de un 12% de la industria del turismo al Producto Interior Bruto (PIB), la oposición al impuesto por parte de ocho de cada diez andaluces que se pronunciaron en una encuesta de 2023 que maneja la Junta y el beneficio indirecto a 76 actividades económicas, no solamente a la hostelería y los hoteles, un dato extraído de una fuente que no citó. La falta de citas fue no obstante un reproche que les hizo el consejero a los grupos parlamentarios por no apoyar sus argumentos en favor al tributo en datos, estadísticas o

estudios. Los grupos parlamentarios cuentan en sus turnos de intervención en este tipo de debates en la comisión con cinco minutos, quince minutos que el portavoz del Gobierno andaluz.

Bernal se mostró “esperanzado” en un acuerdo en la mesa de diálogo con la FAMP y la patronal impulsada por el presidente de la Junta. La tasa turística es “una gran decisión que debe contar con el consenso de todos”, destacó Bernal, en unas declaraciones que recogió Europa Press.

Adelante Andalucía le afeó al consejero que “no nos haya dado

ni una razón” que explique la posición contraria a la tasa. “No entiendo por qué sería un tapón al crecimiento del turismo”, rebatió la diputada Maribel Mora, quien puso de ejemplo Barcelona, donde la imposición del tributo “no ha mermado la llegada de turistas” a la capital barcelonesa. “Usted parece un comercial del sector hotelero”, le reprochó la diputada a Bernal, a quien le exigió “no paralizar la iniciativa de este Parlamento”. Mora se refirió al debate de una proposición de ley sobre el impuesto planteada por Adelante que no ha obtenido aún el beneplácito del Grupo Parlamentario Popular.

La portavoz de Por Andalucía, Esperanza Gómez, lamentó que la Junta no haya hecho “nada por reducir los efectos del turismo masivo y sin control”. “Trabaja y sólo mira a un sitio. Compra uno por uno los argumentos de la patronal y usted gobierna para los andaluces”, le dijo la diputada a Bernal, refiriéndose a la falta de atención a los alcaldes de todos

Bernal defiende que los visitantes no crean “los problemas de las bebidas carbonatadas”

los colores políticos que le han solicitado a la Junta el gravamen. “La industria turística beneficia, pero usted no está haciendo nada para reducir los perjuicios de un turismo sin control”, afirmó Gómez Corona.

La diputada del PSOE-A Isabel Aguilera criticó al consejero que comparezca “obligado por los alcaldes del PP y por el presidente de la Junta, que le han dejado en paños menores al obligarle a crear una mesa de diálogo”. Aguilera le reclamó al consejero que “actúe” y “haga caso a la llamada de auxilio de los alcaldes”, a los que les “hace falta este paraguas legal”.

El PP aseguró que la recaudación de la tasa sería el “chocolate de sus necesidades”. Por último, Vox garantizó su oposición “rotunda” a la tasa y pidió a la Junta que “no sucumba ante los malos alcaldes que no llegan a final de mes” por su “mala gestión”.



## El Puerto hará torres de oficinas si sigue el bloqueo al nuevo barrio

- ▶ La Autoridad Portuaria se ceñirá al PGOU, que contempla la construcción de edificios de hasta once plantas
- ▶ El PSOE de Espadas pidió incluir en el Distrito Portuario viviendas y ahora, en la oposición, ha frenado el proyecto

JAVIER MACÍAS  
SEVILLA

El bloqueo de la oposición municipal al nuevo barrio del Distrito Portuario no sólo pone en jaque la construcción de nuevas viviendas sino que la solución que tomará la Autoridad Portuaria, propietaria de los terrenos situados junto a la avenida de Las Razas, será ceñirse a lo que dice el PGOU: levantar torres de once plantas de altura para oficinas. El PSOE de Juan Espadas y Antonio Muñoz negoció la modificación puntual del Plan General con el Puerto de forma que lo que prevé la norma urbanística, edificios de oficinas para usos tecnológicos con una edificabilidad de 140.000 me-

tros cuadrados de techo, pasara a ser una zona residencial de 700 viviendas de renta libre y de protección oficial reduciendo la edificabilidad un 30 por ciento.

Se trata de una petición expresa del anterior gobierno socialista al presidente de la Autoridad Portuaria, Rafael Carmona, para crear una zona de conexión en el entramado urbano de Reina Mercedes y Heliópolis con el futuro muelle de ocio junto al río. Para ello, durante años han mantenido reuniones y actividades con los vecinos, que llegaron a aplaudir el proyecto. Pero ha sido justo cuando se ha tramitado la modificación del PGOU en el Pleno y en la fase de alegaciones cuando algunos líderes de asociaciones de la zona se han que-

jado de que el gobierno, ahora del PP con José Luis Sanz al frente, no han escuchado sus peticiones. Son los mismos líderes que alegan ahora contra el nuevo estadio Benito Villamarín, también en la zona.

Fuentes del Puerto han confirmado a ABC que todo lo que plantean estas asociaciones en sus alegaciones está incorporado en el proyecto, como equipamientos deportivos, zonas verdes... Eso ha hecho que el PSOE, hasta hace poco menos de un año impulsor del proyecto, lo bloquee ahora y dé curso a una paradoja difícil de explicar: en lugar del barrio que promovió se podrían levantar bloques altos de oficinas, con mucha más intensidad urbanística, que al fin y al cabo es lo que dicta la norma de 2006.

El grupo socialista, con su abstención, y Vox y Podemos-IU, con el voto en contra, han obligado ahora al gobierno del PP a partir de cero para elaborar un nuevo documento que

**El Puerto, en su proyecto actual, incorpora las alegaciones vecinales y deja en manos del Ayuntamiento el uso final**

esta vez sí cuente con el respaldo de los vecinos y de la mayoría del Pleno, retrasando un plan ambicioso para el crecimiento de la zona sur de la capital que lidera el Puerto, que no está dispuesto a esperar a que se resuelvan los líos políticos en el Ayuntamiento. En la Autoridad Portuaria llevaban siete meses de demoras en la tramitación urbanística, cuya primera fase se debería de ejecutar entre 2024 y 2026 y que, de momento, seguirá acumulando retrasos.

### Ultimátum

Y es concretamente en ese punto en el que se encuentra ahora mismo la dirección del Puerto, que necesita rentabilizar esos solares para poder emprender la gran obra que va justo enfrente y que no necesita el trámite urbanístico municipal, ya que la negociación depende de la Junta de Andalucía. «Si no se lleva a cabo el barrio, acometeremos las torres de once plantas de oficinas y ya está», aseguran estas mismas fuentes que recuerdan que fue la ciudad -representada por el Ayuntamiento- la que pidió el cambio de uso a vivienda, y que serán los grupos municipales que ordenan el urbanismo los que tendrán que amparar la construcción de





torres de once plantas de viviendas.

Se trata de un órdago del Puerto al Consistorio, concretamente a los socialistas, en un momento clave para avanzar con los trámites para el nuevo complejo de ocio que abrirá la avenida de Guadalhorcela que está entre Las Razas y el río a la ciudad una vez que la actividad portuaria se traslada al nuevo muelle de carga. Además de la puesta en valor de un espacio para el disfrute de la ciudadanía, manteniendo la arquitectura como los tinglados y las grúas con posibilidad de atraque para grandes cruceros y embarcaciones, se rehabilitarán las naves regionalistas, que acogerán empresas, instituciones, zonas comerciales y de restauración.

## Presidente de la Autoridad Portuaria de Sevilla

### Antes sí, ahora no

el PSOE y asociaciones  
cinales afines continúan  
n la posición bloqueante  
l nuevo distrito portuario,  
rán los propios socialistas los  
e consigan de forma paradójica que no se  
nstruya el proyecto planteado por Espadas,  
e incluía un parque de viviendas, sino lo que  
dena el PGOU, dos torres de oficinas de once  
antas. Un ejemplo más de que en las filas de  
añoz quien manda es la ideología.



## LLUVIAS

### La capital, su área metropolitana y el Aljarafe salen de la situación de sequía

#### ABC SEVILLA

A tenor del agua recogida por los embalses tras las últimas lluvias, Emasesa y Aljarafesa confirmaron ayer la vuelta a la situación de normalidad. El sistema que abastece a las poblaciones abastecidas por ambas empresas almacenaba ayer 430 hectómetros cúbicos, lo que equivale al 67% de su capacidad total. Ello supone que el volumen disponible se sitúa por encima del umbral de prealerta, establecido en 324 hectómetros cúbicos, y es suficiente para mantener la situación de normalidad durante los próximos meses -al menos hasta noviembre de 2024-, condición contemplada en los Planes de Emergencia ante situaciones de sequía de ambas empresas.

Las lluvias recogidas durante las últimas semanas han sido las responsables de este cambio de estado. Desde enero se han recibido más de 250 hectómetros cúbicos, de los cuales 130 corresponden a las lluvias recibidas durante la última semana de marzo. De hecho, en lo que ha transcurrido de año hidrológico (desde el pasado 1 de octubre), se han recogido más de 290 hectómetros cúbicos de aportaciones, rompiendo una sucesión de 5 años con déficit que arrancaba en 2018. Serán las lluvias de lo que resta de primavera y del próximo otoño, las que determinen cuánto tiempo más se mantendrá la situación de normalidad. Esta nueva situación se recogerá próximamente en los correspondientes bandos, que decretarán la desactivación de todas las medidas restrictivas del consumo de agua establecidas en los últimos bandos publicados por el estado de Alerta. Aljarafesa y Emasesa resaltaron el esfuerzo y la colaboración de la ciudadanía en el ahorro de agua desde que se declarase la situación de prealerta, en noviembre de 2021, situándose el consumo unitario doméstico en los niveles más bajos registrados hasta ahora. Ello ha permitido superar este período sin afecciones importantes, disponiendo en todo momento de agua potable en los hogares, y sin perjudicar la actividad comercial e industrial.

No obstante, ambas entidades recuerdan que hay que ser conscientes de las características de nuestro clima y de la repercusión que el cambio climático está teniendo en la intensidad y frecuencia de las sequías. Por ello, aunque ya no sean necesarias las medidas restrictivas, es preciso considerar el agua como un bien escaso y usarlo de una manera responsable y eficiente, evitando gastos y consumos excesivos.

Distribuido para CONFEDERACIÓN N DE EMPRESARIOS DE SEVILLA \* Este artículo no puede distribuirse sin el consentimiento expreso del dueño de los derechos de autor.



Foto de grupo, antes de comenzar. De izquierda a derecha: María José Martínez, Jorge Gámiz, Antonio Sandoval, Álvaro Real, Nuria Jiménez, Leyre Magán, Luis Luque, Javier Alcántara y Alberto Grimaldi.

# Inversión y digitalización, los retos en materia hídrica ante la sequía

Marta Franco SEVILLA

Aunque las lluvias caídas en las últimas semanas han sido muy beneficiosas y han paliado en buena parte la situación de sequía, la eficiencia y el buen uso del agua son indispensables en un contexto de calentamiento climático y, especialmente en una comunidad como Andalucía. Cada vez preocupa más su gestión, y la necesidad de hacer buen uso de los recursos hídricos es objetivo primordial tanto de las administraciones como de la industria y las empresas. Para lo-

● Grupo Joly y Sando organizan un desayuno para debatir las posibilidades que ofrecen la depuración y la desalación del agua como alternativas para luchar contra su escasez

grarlo es vital contar con buenas y optimizadas infraestructuras, así como con alternativas como pueden ser el agua subterránea, el agua reutilizada o la desalación.

Estas fueron las ideas de partida del desayuno de redacción que organizaron ayer *Grupo Joly* y la em-

presa Sando (que celebra su 50 aniversario), en la sede de Diario de Sevilla, sobre 'Gestión sostenible de los recursos hídricos en Andalucía. Alternativas ante la sequía. Inversiones en depuración y desalación', en el que participaron tres directivos de Sando y seis expertos

en la materia de empresas públicas y privadas, y de la administración andaluza: Álvaro Real, director general de Infraestructuras del Agua de la Junta de Andalucía; Antonio Sandoval, jefe del área de Obras de ACUAES; Luis Luque, di-

cántara, gerente Zona IV de Aguas de las Cuencas Mediterráneas; Nuria Jiménez, directora técnica de la Confederación Hidrográfica del Guadalquivir; Jorge Gámiz, director general de Conservación y Energía de Sando; María José Martínez, directora técnica de Sando Agua; Leyre Magán, directora de Contratación y Desarrollo de Negocio de Sando Construcción.

Como no podía ser otra forma, el debate, que condujo el subdirector de *Diario de Sevilla* Alberto Grimaldi, comenzó pidiendo una valoración a los asistentes de la situa-

## LAS FRASES

ción actual después de las últimas precipitaciones y cómo han cambiado las previsiones para el verano. La conclusión fue que aunque la situación ha mejorado bastante, no hay que bajar los brazos. Para el directivo de Emasesa "podemos decir que la sequía ha pasado ya, pero no quiere decir que en unos meses no estemos igual otra vez".

"Como oí decir a un regante mientras veía diluviar: ya queda un día menos para la siguiente sequía. Así, que como empresa ejecutora, en Acuaes no podemos relajarnos, debemos seguir realizando actuaciones", apuntó Antonio Sandoval. Desde Sando Agua, M<sup>a</sup> José Martínez señalaba que "cuencas como la del Guadalete en Barbate la situación sigue siendo crítica, se espera un trimestre de lluvias normales y caluroso, por lo que invertir en infraestructuras no es una opción, sino una necesidad ineludible y es necesario continuar en ello". Javier Alcántara recordó que hay zonas de la Cuenca Mediterránea que aún son preocupantes. "Hay dos zonas, la Axarquía y la comarca del Almanzora en las segui-



Una de las conclusiones del debate fue que la sequía en Andalucía exige un trabajo constante y a largo plazo tanto en el diseño de los planes como de infraestructuras.

### Los expertos plantean un uso de las desaladoras como complemento del abastecimiento habitual

mos igual, porque no ha llovido apenas". Para la representante de la CHG el balance es muy positivo, ya que "en la cuenca del Guadalquivir hemos ganado 1.200 Hm<sup>3</sup> lo que supone un 15% más de lo que teníamos anteriormente. Y no hemos sufrido restricciones. Sólo el Consorcio de Ecija continúa en peores condiciones". Sin embargo, el director de Infraestructuras del agua de la Junta quiso lanzar un mensaje de prudencia. "No podemos decir que la sequía ha terminado porque no ha habido una homogeneidad de las precipitaciones. Por tanto, las medidas de ahorro tienen que permanecer en esas zonas donde ha llovido menos".

Este balance dio pie a la siguiente cuestión: qué lecciones hemos

aprendido de la actual sequía y qué medidas son necesarias todavía necesarias adoptar. Luis Luque fue tajante: "La primera lección es que la sequía se resuelve cuando hay agua, si te esperas a no tener agua llegas tarde. Esta sequía ha sido mucho más severa que la de los años 90 y, sin embargo, el sistema de abastecimiento de Sevilla la ha soportado razonablemente bien por el trabajo que se ha hecho desde entonces, por ejemplo, el embalse de Melonares nos ha proporcionado un 35% más de reservas ahora que en los años 90", afirmó.

Para estos expertos, otra lección es que no es importante solo la cantidad de agua, sino la calidad de la misma. "Un ejemplo claro ha sido la situación que se ha vivido en el Consorcio de la zona Norte de Córdoba" -donde 80.000 vecinos del Alto Guadiato y Los Pedroches han estado sin agua potable en sus casas por la contaminación del embalse de La Colada-. "Esta falta de calidad del agua se resuelve con tecnología y digitalización", puntualizó, algo que apoyó también Nuria Jiménez, de CHG: "Sin duda

el aspecto de la calidad es una de las lecciones que hay que incorporar en la planificación. Es fundamental tener una planificación hidrológica realista, que contemple todos los aspectos" antes de que llegue la situación de emergencia. La ingeniera resumió muy bien los puntos débiles que habría que mejorar a futuro. "Hemos visto que no conocemos aún el agua subterránea. Que hay que controlar mejor que las aguas no estén contamina-

"Tenemos más de 1.500 millones de inversión en abastecimiento y depuración", señaló Real

das. Que tenemos que digitalizar, tener mayor eficiencia en el control y digitalización, y también una mayor comunicación con los usuarios y actores. Y hay que seguir trabajando en concienciar en la reducción del consumo, porque hay algunas zonas rurales donde toda-

vía el consumo medio es altísimo".

"La sequía nos ha enseñado que debe ser un objetivo global en las distintas administraciones", remarcó Leyre Magán. "Debe estar presente en el diseño de las infraestructuras y en la construcción y habría que hacer un planteamiento más global en una comunidad tan extensa como es Andalucía. Para que, cuando el agua caiga, que no se desperdicie nada". Coincidió con ella su colega de Sando, Jorge Gámiz, subrayando que "la tecnología es fundamental para la conservación de las infraestructuras. Por eso en Sando estamos trabajando ya con la conservación predictiva para anticiparnos, y saber cuando la instalación va a fallar". Para Javier Alcántara ha quedado patente que "la sequía es el motor para las actuaciones en materia hidráulica. Las obras por hacer son muchas y hay que tomarlo como una necesidad a largo plazo", destacó.

Por su parte, el representante de la administración andaluza admitió que "hay que ser críticos. Son necesarias más obras de regulación, que aporten nuevos recursos. Hay que apostar por más presas donde sea posible", insistió.

### DESALACIÓN Y REGENERACIÓN

Así, Real abogó por invertir en nuevas fuentes de abastecimiento como alternativas en la sequía: "No podemos vivir solo de aguas reguladas, hay que incorporar agua desalada, esto funciona. Lo estamos viendo en las provincias de Almería y de Málaga, en la Axarquía. Y por supuesto, también el agua regenerada, donde estamos haciendo un gran esfuerzo inversor". En este punto, hubo consenso en destacar que las desaladoras requieren una inversión tan alta que no pueden plantearse como un recurso de sustitución, sino como un sistema de abastecimiento complementario. "No puedes tener la de-

saladora parada porque los embalses tengan mucha agua. Hay que utilizar esa desaladora permanentemente", resumió Luque. "Exacto. Una desaladora no es para usarla el día que me falta agua", apostilló Alcántara, mientras que Gámiz apostó por las "desaladoras modulares o portátiles para pequeños municipios, con un funcionamiento continuo, que no pare".

### INVERSIONES Y OBRAS

Como cierre del debate, se abordó la cuestión de las inversiones en materia hidráulica, con la premisa común de que son necesarias no solo en nuevas instalaciones, sino en la conservación y mantenimiento de las infraestructuras para lograr la eficiencia. "Andalucía tiene un gran handicap que es la depuración", apuntó Real. "Partiendo de ese handicap la Junta tiene una estrategia de depuración y por tanto en los próximos años tendremos un gran avance en regeneración de agua en las zonas costeras sobre todo. El objetivo es llegar a una regeneración de 140 Hm<sup>3</sup> al final de la legislatura", aseguró.

Desde Emasesa, Luque puso en valor que las inversiones que la empresa municipal está implementando actualmente "van más en infraestructuras tecnológicas que en físicas" para lograr mayor eficiencia en las redes. "Nuestro plan de inversiones en la Cuenca Mediterránea se centra en la ampliación y mejora de las plantas desaladoras que ya tenemos en servicio", explicó Alcántara. Jiménez detalló todas las actuaciones de modernización de instalaciones y zonas regulables en los que está inmersa la CHG, mientras que Sandoval explicó que Acuaes "está incorporando los terciarios en las depuradoras para el agua regenerada. Tenemos ahora firmados con la Junta convenios para 13 actuaciones, que suponen 270 millones en obras en ejecución", concluyó.

"Creando la línea Sando Agua apostamos por aumentar la capacidad en investigación y avances tecnológicos"

## La Copa del Rey llenará los hoteles en una Final con 1.600 agentes

**Los hoteles de Sevilla registran un lleno técnico para este primer fin de semana de abril con ocasión de la Final de Copa del Rey de fútbol, el día 6, que se celebrará un año más en el estadio de la Cartuja y que, en esta edición, enfrentará al Athletic de Bilbao y al RCD Mallorca. Son unos cien mil aficionados los que se esperan, muchos de ellos sin entrada, y para los que se han habilitado además dos zonas Fan Zone cerca del estadio.**

efe · original

Los hoteles de Sevilla registran un lleno técnico para este primer fin de semana de abril con ocasión de la Final de Copa del Rey de fútbol, el día 6, que se celebrará un año más en el estadio de la Cartuja y que, en esta edición, enfrentará al Athletic de Bilbao y al RCD Mallorca. Son unos cien mil aficionados los que se esperan, muchos de ellos sin entrada, y para los que se han habilitado además dos zonas Fan Zone cerca del estadio.

"En estos momentos tenemos una ocupación muy alta, como era de esperar y, probablemente, lleguemos a lo que yo siempre llamo lleno técnico. Hay habitaciones, hay camas, pero no hay problema para alguien que quiere encontrarlas. Eso sí, ya van siendo más escasas", aseguran fuentes de la Asociación de Hoteles de Sevilla (AHS).

Al igual que en 2023, la final tiene lugar en primavera, que es temporada alta en la ciudad, pero se da la circunstancia, además, que este año se disputará entre la Semana Santa y la Feria, con lo que, ya de por sí, ese fin de semana la ocupación es plena, añaden las mismas fuentes. En cuanto al precio, "hay que tener en cuenta que los hoteles funcionan más o menos como los aviones, con lo que suben y bajan en función de la oferta y la demanda, hasta el punto de que se puede dar la paradoja de que una persona haya pagado el doble por la misma habitación", por lo que recomiendan reservar con anticipación y recurrir a las promociones de precios que hagan los establecimientos.

Mientras, el aeropuerto de Sevilla atenderá más de un centenar de vuelos chárter entre este viernes y el domingo 7 de abril -54 llegadas y 52 salidas-, con motivo de la final de la Copa del Rey. Esta operativa extra se integra en su programación habitual, que canaliza una media diaria de 180 vuelos comerciales. Por este motivo, se ha diseñado un dispositivo especial que garantice tanto el tránsito fluido de los pasajeros, como la agilidad en el desarrollo de las operaciones aeronáuticas, según informa AENA.

### Seguridad y fun zone habilitadas

Para atender el evento, más de 1.600 agentes de la Policía Nacional y de la Guardia Civil formarán parte del dispositivo de seguridad diseñado por la Subdelegación del Gobierno en Sevilla, en coordinación con el Ayuntamiento, para velar por la seguridad antes, durante y después del partido entre el Athletic Club y Mallorca, cuyos aficionados, unos 100.000, contarán con dos Fan Zone en las inmediaciones del estadio.

Según el subdelegado del Gobierno en Sevilla, Francisco Toscano, el dispositivo de seguridad "se suma a experiencias anteriores de eventos multitudinarios que ha acogido Sevilla y que han resultado un éxito gracias a la respuesta ejemplar, de máxima coordinación y colaboración de los operativos de las fuerzas y cuerpos de seguridad del Estado", por lo que ha confiado en que, "una vez más, Sevilla sea ejemplo de buen hacer en esta quinta final consecutiva que acoge la ciudad", indica en una nota de prensa.

Desde este viernes, 132 agentes de la Guardia Civil de distintas especialidades del Cuerpo y 1.511 funcionarios de la Policía Nacional permanecerán en alerta "de forma escalonada" hasta el domingo a las 14,00 horas, con el apoyo de cerca de 700 auxiliares de seguridad privada.

En torno a 100.000 aficionados se espera que acudan a la cita deportiva en el estadio, que abrirá sus puertas tres horas antes del partido para que hacer más fluida la entrada y colocación de los aficionados con entrada, que alcanzan las 51.627, de las que 21.000 han

sido adquiridas por los seguidores del Athletic y 15.000 del Mallorca.

Desde ambos clubes se ha informado de la llegada unos 250 autobuses -200 del Athletic y 50 del Mallorca- y de 2.700 vehículos, en su mayoría vascos (2.000, de los que 400 serán caravanas). Para atender estos desplazamientos, la Dirección General de Tráfico (DGT) contará con un dispositivo de medidas especiales dentro y fuera de la ciudad.

Toscano ha hecho un llamamiento tanto a los aficionados de ambos equipos como a los sevillanos "para demostrar que el deporte es un lugar de encuentro, de respeto y de disfrute", motivo por el que ambas aficiones contarán con Fan Zone en los alrededores del estadio de la Cartuja.

En el caso de del Athletic, sus seguidores dispondrán del Solar de las Banderas, próximo al Centro Comercial Torre Sevilla y con un aforo para 40.000 seguidores, que abrirá sus puertas a las 10,00 horas del sábado y cerrará a las 2,00 horas tras el partido. Por su parte, los bermelloneses podrán disfrutar del encuentro desde el Parque del Alamillo, que abrirá a las 10,00 horas del sábado y cerrará a las 20,30 horas de ese mismo día.

## **ACTUALIDAD ECONÓMICA DE SEVILLA**



Distribuido para CONFEDERACIÓN DE EMPRESARIOS DE SEVILLA \* Este artículo no puede distribuirse sin el consentimiento expreso del dueño de los derechos de autor.

# La obra del Metro llega el lunes a Pino Montano

● Juanma Moreno avanza en el Foro Joly el inicio de las obras de las tres estaciones que servirán a uno de los barrios más poblados

Ana S. Ameneiro

Las obras de la línea 3 del Metro comenzaron hace poco más de un año en El Higuerón con el ramal técnico de la futuras cocheras y llegarán el lunes 8 de abril a la barriada de Pino Montano, donde se pondrá la primera piedra. Así lo anunció ayer el presidente andaluz, Juanma Moreno, durante la celebración del Foro Joly.

Comienza pues la ejecución del llamado subtramo 1 del tramo Norte, que incluye la construcción de tres estaciones: Pino Montano Norte (en superficie), Pino Montano (subterránea) y Los Mares (subterránea), y supone concluir también la otra mitad que resta del ramal técnico. Los trabajos se adjudicaron a la UTE integrada por OHL y Guamar y el presupuesto total asciende a 100 millones de euros al sumar también el contrato de dirección de obras. El plazo de ejecución es de 41 meses.

El presidente andaluz anunció la fecha de inicio de las obras durante su intervención en una nueva edición del Foro organizado por el Grupo Joly, que se celebró en el Hotel NH Collection Sevilla, donde Moreno presentó al vicepresidente de la Comisión Europea, Margaritis Schinas, unos meses antes de que se celebren las elecciones europeas de junio.

Moreno puso en valor durante su intervención el inicio de las obras del Metro en "uno de los barrios más populares y poblados" de la capital andaluza. Y aseguró que ampliar la red es "más que un compromiso" del Gobierno andaluz. "Es una necesidad con la que el Ejecutivo autonómico va a cumplir", remarcó.

El presidente de la Junta recordó que, después de 14 años de "parálisis" de anteriores ejecutivos, el Gobierno que preside comenzó en febrero del año pasado las obras del ramal técnico de la línea 3 del Metro de Sevilla, que está al 70% y avanzan "a buen ritmo". De hecho, la próxima sema-

## Las razones del plazo de ejecución de 41 meses

¿Por qué la Junta plantea un plazo de licitación de tres años y cinco meses para el primer subtramo de la línea 3 del Metro que incluye acabar el ramal técnico y construir las estaciones Pino Montano Norte, Pino Montano y Los Mares? Los técnicos de la consejería de Fomento explican que este dilatado plazo se debe a "los servicios afectados y desvíos de tráfico de gran calado" que atraviesa el Metro en este recorrido: el arroyo Tamarguillo y la ronda Supernorte (SE-20), lo que obliga a construir dos de las estructuras más importantes de este tramo Norte de la línea. La ejecución del túnel no es con tuneladora, sino con la técnica de cut&cover (perforación de los muros pantalla en una primera fase, posteriormente colocar una losa de cubierta y restituir el tráfico en superficie para ejecutar el túnel mediante excavación en mina). Además se trata del subtramo de mayor longitud (2,4 kilómetros) de todo el tramo Norte e incluye numerosos servicios afectados y desvíos de tráfico de gran calado.

na se empezarán a colocar las vías del ramal técnico. "Vamos cumpliendo rigurosamente los plazos", remachó Moreno.

### OBRAS EN MARCHA Y LICITADAS

El tramo Norte de la línea 3 del Metro de Sevilla consta de 7,4 kilómetros entre Pino Montano y Prado de San Sebastián, donde conectará con la línea 1. La interconexión de las dos líneas comunicará el norte de la ciudad no sólo con Prado de San Sebastián, sino con Nervión, Los Remedios,

## Estado de los subtramos del trazado norte

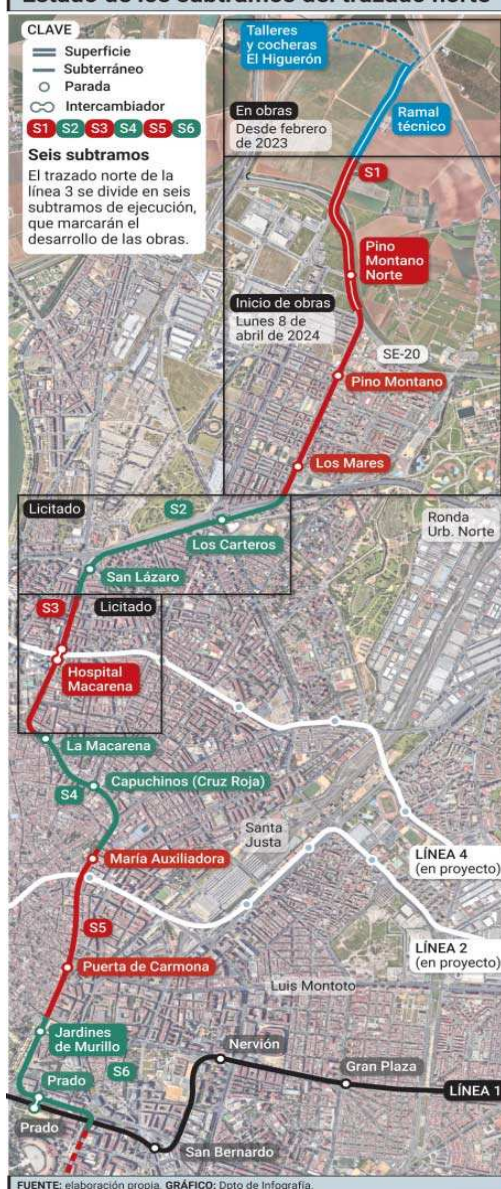

La obra de la línea 3 comenzó hace más de un año en el Higuerón Norte y está al 70%

Montequinto y el Aljarafe. Cuenta con un presupuesto de 1.301 millones de euros aportados al 50% por el Gobierno central y por la Junta. Su construcción se divide en seis tramos, más el ramal técnico, que se van adjudicando a diferentes empresas. Los detalles de los tramos en obras y licitados pueden verse en la infografía sobre estas líneas.

El recorrido del Metro en la ciudad es siempre bajo tierra, al igual que todas las estaciones, salvo Pino Montano Norte. La solución constructiva consistirá, como en el Metro de los 80, en un falso túnel entre pantallas para vía doble, salvo el paso bajo el aparcamiento subterráneo Macarena en la calle San Juan de la Ribera, donde se adopta una solución mediante túnel en mina.

Este paso bajo el parking será el de mayor profundidad de todo el Tramo Norte, con unos 20 metros bajo superficie frente a los doce metros del trazado anterior.

Las primeras obras de la línea se centraron en el ramal técnico (la conexión en superficie con talleres y cocheras) y arrancaron en febrero de 2023 fuera de la zona residencial, en los suelos del Higuerón Norte. Con un presupuesto de 6,39 millones de euros, se adjudicó a la UTE Lantania S.A. y DSV Empresa Constructora y Ferroviaria S.L. con un plazo de ejecución de 11,5 meses. Lleva retraso.

Aparte del subtramo 1 cuya construcción comienza la semana que viene, la Consejería de Fomento de la Junta ha licitado hasta el momento los subtramos 2 y 3 de esta línea en su tramo Norte.

El subtramo 2, que va de la Ronda Urbana Norte al Hospital de San Lázaro, se ha licitado con una inversión cercana a los 132 millones de euros. Tendrá vía doble de 1.463 metros de longitud y dos estaciones: Los Carteros y San Lázaro. El plazo de construcción que consta en la licitación es de 36 meses.

El subtramo 3, desde San Lá-

Juanma Moreno  
 Presidente de la Junta

*Ampliar la red es una necesidad que el Ejecutivo autonómico va a cumplir"*

zaro hasta el Hospital Virgen Macarena, se ha licitado por 208 millones de euros. Discurre a lo largo de más de un kilómetro y contempla la construcción de la estación Hospital Virgen Macarena. El plazo de ejecución con el que se ha licitado asciende a 46 meses. Las empresas tienen hasta el 10 de mayo para presentar sus ofertas.

La estación Hospital Virgen Macarena se construirá a 20 metros de profundidad entre pantallas, y en su diseño se ha tenido presente su futura función como intercambiador, dejándose preparado el nivel correspondiente a los andenes de la futura línea 4. El trazado del tramo Norte de la línea 3 incluye el paso por cuatro centros sanitarios: el Hospital de San Lázaro, el hospital Universitario Virgen Macarena, el Victoria Eugenia de la Cruz Roja y el centro de especialidades de María Auxiliadora.

El recorrido se realizará en 18 minutos, con parada en 12 estaciones: Pino Montano Norte, Pino Montano, Los Mares, Los Carteros, San Lázaro, Hospital Virgen Macarena, Macarena, Capuchinos, María Auxiliadora, Puerta Carmona, Jardines de Murillo y Prado de San Sebastián. La población estimada que cubrirá es de 120.000 habitantes, con una previsión de 13,3 millones de usuarios al año.

# Las obras del metro en Pino Montano arrancarán este lunes

► La última fase para el tranvía de Alcalá de Guadaíra empezará antes del verano

ABC  
SEVILLA

El presidente de la Junta de Andalucía, Juanma Moreno, anunció ayer que el próximo lunes comenzarán en Pino Montano las obras del primer subtramo de la línea 3 del metro, adjudicadas por la Consejería de Fomento a comienzos de febrero a la unión temporal de empresas (UTE) conformada por OHL-Guamar, por unos 96 millones.

Durante su intervención en un desayuno informativo del Grupo Joly, Juanma Moreno explicó que las obras del ramal técnico del tramo norte, iniciadas en febrero de 2023, alcanzan actualmente un grado de ejecución «del 70%».

El pasado 8 de febrero la Junta anunciaba la adjudicación por 96 millones de las obras del primer subtramo de esta futura línea, que comprende unos



Obras de la línea 3 del metro de Sevilla // R. DOBLADO

2,4 kilómetros, en concreto unos 700 metros para rematar el ramal técnico y 1,7 kilómetros de recorrido por el barrio de Pino Montano, hasta alcanzar la Ronda Urbana Norte. Este lunes se colocará «la primera piedra» de dicho primer subtramo.

También está próxima la contratación de las obras del subtramo dos, entre la Ronda Urbana Norte y el entorno de San Lázaro; y ya ha salido a concurso del proyecto constructivo del subtramo 3, hasta el hospital Macarena.

## El tranvía de Alcalá

Al mismo tiempo, en Comisión de Fomento en el Parlamento, la consejera del ramo, Rocío Díaz, anunció que antes del mes de julio dará comienzo las obras para la culminación del tranvía de Alcalá de Guadaíra, donde la Junta ha movilizado más de 185 millones de euros para que este proyecto «sea por fin una realidad».

Todos los proyectos para completar la obra del tranvía han sido aprobados, según la consejera, que recordó que ya se están ejecutando la fabricación y suministro del material móvil, por 32,5 millones, así como el contrato del Project Management, por más de siete millones.

También está el contrato para la ejecución de talleres y cocheras, con un presupuesto de 44 millones, al que se presentaron 16 ofertas de empresas. Esta semana se ha abierto el sobre 3 para la valoración de las propuestas. Por último, se avanza en la contratación de la dirección facultativa, de la coordinación de seguridad y salud y del Control de Calidad.

## Este es el avance del Metro de Sevilla desde el inicio de las obras hace más de un año

Ahora que las obras del Metro van a llegar a la barriada de Pino Montano, es momento de recordar cómo ha avanzado el Metro desde que se inició su construcción en febrero de 2023. Las obras de la línea 3 del Metro comenzaron hace poco más de un año en El Higuero con el ramal técnico de las futuras cocheras y llegarán el lunes 8 de abril a la barriada de Pino Montano, donde se pondrá la primera piedra.

original



Obras del ramal técnico del tramo Norte de la línea 3 en el Higuero. / Consejería de Fomento

Ahora que [las obras del Metro van a llegar a la barriada de Pino Montano](#), es momento de recordar cómo ha avanzado el Metro desde que se inició su construcción en febrero de 2023.

Las obras de la línea 3 del Metro comenzaron hace poco más de un año [en El Higuero con el ramal técnico de las futuras cocheras](#) y llegarán el lunes 8 de abril a la barriada de Pino Montano, donde se pondrá la primera piedra. Así lo anunció este jueves el presidente andaluz Juanma Moreno durante la celebración del Foro Joly.

**Comienza pues la ejecución del llamado subtramo 1 del tramo Norte**, que incluye la construcción de tres estaciones: Pino Montano Norte (en superficie), Pino Montano (subterránea) y Los Mares (subterránea), y supone concluir también la otra mitad que resta del ramal técnico. Los trabajos se adjudicaron a la UTE integrada por OHL y Guamar y el presupuesto total asciende a 100 millones de euros al incluir también el contrato de dirección de obras. El plazo de ejecución es de 41 meses.

### Obras en marcha y licitadas

El tramo Norte de la línea 3 del Metro de Sevilla consta de 7,4 kilómetros entre Pino Montano y Prado de San Sebastián, donde conectará con la línea 1. La interconexión de las dos líneas comunicará el Norte de la ciudad no sólo con Prado de San Sebastián, sino con Nervión, Los Remedios, Montequinto y el Aljarafe. Cuenta con un **presupuesto de 1.301 millones** de euros aportados al 50% por el Gobierno central y por la Junta. Su construcción se divide en seis tramos, más el ramal técnico, que se van adjudicando a diferentes empresas.

Los detalles de los tramos en obras y licitados pueden verse en la infografía bajo estas líneas.

## Estado de los seis subtramos del trazado norte



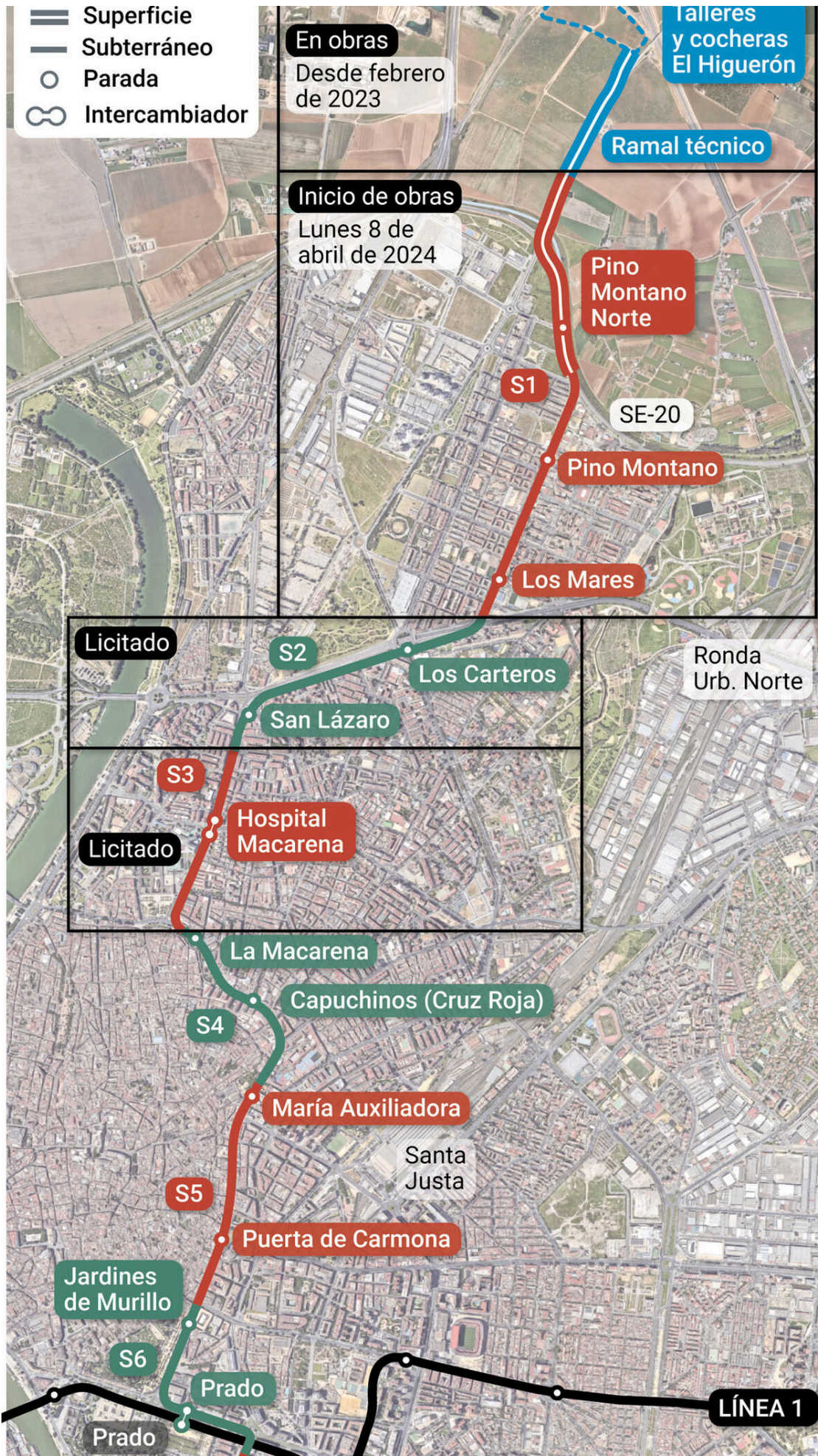

Distribuido para CONFEDERACION DE EMPRESARIOS DE SEVILLA \* Este artículo no puede distribuirse sin el consentimiento expreso del dueño de los derechos de autor.

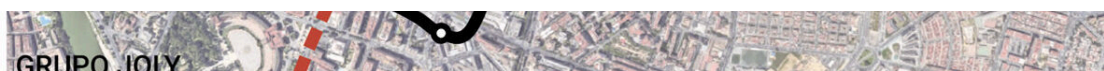

GRUPO JOLY

El avance de las obras y licitaciones de la línea 3 del Metro de Sevilla / Departamento de Infografía

El recorrido del Metro en la ciudad es siempre bajo tierra, al igual que todas las estaciones, salvo Pino Montano Norte. La solución constructiva consistirá, como en el Metro de los 80, en un **falso túnel entre pantallas** para vía doble, salvo el paso bajo el aparcamiento subterráneo Macarena en la calle San Juan de la Ribera, donde se adopta una solución mediante **túnel en mina**. Este paso bajo el parking será el de mayor profundidad de todo el Tramo Norte, con unos 20 metros bajo superficie frente a los doce metros del trazado anterior.

**Las primeras obras de la línea se centraron en el ramal técnico** (la conexión en superficie con talleres y cocheras) y arrancaron en febrero de 2023 fuera de la zona residencial, en los suelos del Higuero Norte. Con un presupuesto de 6,39 millones de euros, se adjudicó a la UTE Lantania S.A. y DSV Empresa Constructora y Ferroviaria S.L. con un plazo de ejecución de 11,5 meses. Lleva retraso.

El presidente de la Junta recordó este jueves que, después de catorce años de parálisis de anteriores ejecutivos, el Gobierno que preside comenzó en febrero del año pasado las obras del ramal técnico de la línea 3 del Metro de Sevilla, que **está al 70%** y avanzan a buen ritmo. De hecho, **la próxima semana se empezarán a colocar las vías del ramal técnico**. Vamos cumpliendo rigurosamente los plazos, remachó Moreno.

Aparte del **subtramo 1 cuya construcción comienza el lunes 8 de abril**, la consejería de Fomento de la Junta ha **licitado hasta el momento los subtramos 2 y 3 de esta línea** en su tramo Norte.

El **subtramo 2**, que va de la **Ronda Urbana Norte al Hospital de San Lázaro**, se ha licitado con una inversión cercana a los 132 millones de euros. Tendrá vía doble de 1.463 metros de longitud y dos estaciones: Los Carteros y San Lázaro. El plazo de construcción que consta en la licitación es de 36 meses.

El **subtramo 3**, desde **San Lázaro hasta el Hospital Virgen Macarena**, se ha licitado por 208 millones de euros. Discurre a lo largo de más de un kilómetro y contempla la construcción de la estación Hospital Virgen Macarena. El plazo de ejecución con el que se ha licitado asciende a 46 meses. Las empresas tienen hasta el 10 de mayo para presentar sus ofertas.

La estación Hospital Virgen Macarena se construirá a 20 metros de profundidad entre pantallas, y en su diseño se ha tenido presente su futura función como intercambiador, dejándose preparado el nivel correspondiente a los andenes de la futura línea 4.

El trazado del tramo Norte de la línea 3 **incluye el paso por cuatro centros sanitarios**: el Hospital de San Lázaro, el hospital Universitario Virgen Macarena, el Victoria Eugenia de la Cruz Roja y el centro de especialidades de María Auxiliadora.

**El recorrido se realizará en 18 minutos**, con parada en **doce estaciones**: Pino Montano Norte, Pino Montano, Los Mares, Los Carteros, San Lázaro, Hospital Virgen Macarena, Macarena, Capuchinos, María Auxiliadora, Puerta Carmona, Jardines de Murillo y Prado de San Sebastián. La población estimada que cubrirá es de 120.000 habitantes, con una **previsión de 13,3 millones de usuarios al año**.

## Las razones del plazo de ejecución de 41 meses

¿Por qué la Junta plantea un plazo de licitación de tres años y cinco meses para el primer subtramo de la línea 3 del Metro que incluye acabar el ramal técnico y construir las estaciones Pino Montano Norte, Pino Montano y Los Mares?

Los técnicos de la consejería de Fomento explican que este dilatado plazo se debe a los servicios afectados y desvíos de tráfico de gran calado que atraviesa el Metro en este recorrido: el arroyo Tamarguillo y la ronda Supernorte (SE-20), lo que obliga a construir dos de las estructuras más importantes de este tramo Norte de la línea.

La ejecución del túnel **no es con tuneladora**, sino con la **técnica de cut&cover** (perforación de los muros pantalla en una primera fase, posteriormente colocar una losa de cubrición y restituir el tráfico en superficie para ejecutar el túnel mediante excavación en mina). Además se trata del subtramo de mayor longitud (2,4 kilómetros) de todo el tramo Norte e incluye numerosos servicios afectados y desvíos de tráfico de gran calado.

# La Junta empezará este año a cobrar entrada en museos y monumentos

- ▶ Los españoles y residentes de la UE, exentos de pago actualmente, dejarán de entrar de manera gratuita
- ▶ Cada visitante que acude a uno de los 34 enclaves culturales le cuesta de media 8,6 euros a la Administración

ANTONIO R. VEGA  
SEVILLA

El gratis total en las entradas de los españoles y residentes de la Unión Europea a los museos y monumentos públicos que gestiona la Junta de Andalucía tiene los días contados. La Consejería de Turismo, Cultura y Deporte está dando los últimos retoques a la norma que eliminará la exención total de pago vigente actualmente para los ciudadanos europeos. Al mismo tiempo, establecerá un nuevo régimen de reducciones para determinados colectivos, como los menores de 18 años y mayores de 65, los titulares de Carnet Joven, desempleados o personas con discapacidad.

La intención del departamento que dirige Arturo Bernal es que la propuesta se eleve al Consejo de Gobierno andaluz este mismo año para su aprobación y entrada en vigor a lo largo de 2024. Los ingresos obtenidos con las entradas y dotaciones financieras se deben consignar en el Presupuesto de la Consejería de Turismo, Cultura y Deporte para este año para cubrir la parte que ha de subvencionarse por la Junta de Andalucía. La idea es dedicar dichos fondos a mejorar las instalaciones, financiar trabajos de restauración y conservación de las colecciones o adquirir nuevas obras.

«La finalidad principal y exclusiva de reformular el presente precio público no es otra que incrementar la inversión destinada a las instituciones culturales afectadas», subraya la memoria económica de la propuesta redactada por la Dirección General de Museos y Conjuntos Culturales de la Consejería, que se encuentra en fase de exposición pública. Dicho informe, consultado por ABC, argumenta que las necesidades de inversión de estos equipamientos culturales «son numerosas y de ahí que se pretenda atender de la manera más eficaz y eficiente posible con la recaudación que se obtenga del precio público que va a ser modificado».

## Vera teme que una mina al aire libre dinamite el turismo

La próxima apertura de una mina a cielo abierto de verita en Vera (Almería) ha puesto en pie a los vecinos y también al propio Ayuntamiento. Su alcalde, Alfonso García, reitera que a pesar de no tratarse de un proyecto que dependa de autorización municipal «siempre vamos a estar del lado de nuestros vecinos y vamos a defenderlos frente a proyectos que puedan poner en riesgo sus intereses». El Ayuntamiento de Vera empleará todas las herramientas legales para intentar evitar que se desarrolle la citada actividad minera, al entender que puede causar un grave perjuicio a los vecinos de la zona. Así, el primer paso será solicitar con urgencia una reunión con la Consejería de Sostenibilidad, Medio Ambiente y Economía Azul para intentar revocar la autorización ambiental unificada que acaba de ser aprobada, según informa Raquel Pérez.

La finalidad es recaudar fondos para mantener los museos, ampliar las colecciones y hacer restauraciones

Turismo aborda con Hacienda la cuantía de las entradas, que variará de unos monumentos a otros

La propuesta fija distintas horquillas de precios públicos para los 34 museos, conjuntos y enclaves que dependen de la Administración autonómica, con las únicas salvedades de la Alhambra y el Generalife de Granada y el Centro Andaluz de Arte Contemporáneo de Sevilla, cuyas tarifas están reguladas mediante otras órdenes. Para determinar la cuantía de las entradas, Cultura realiza un estudio comparativo de lo que cobran otras instituciones públicas y privadas de ámbito nacional en las instalaciones que gestionan, como el Museo del Prado (15 euros) o el Centro de Arte Reina Sofía (10 euros), en lo que respecta al Estado, o, por ejemplo, el Conjunto Monumental de Mérida (16 euros), administrado por un consorcio público.

## Pendiente de Hacienda

No habrá un precio homogéneo para todos los museos. El citado informe económico distingue diferentes tramos entre unos y otros dependiendo de su ubicación, accesibilidad, si dispone de servicios complementarios como un centro de visitantes o una cafetería, o atendiendo a su carácter singular como Medina Azahara en Córdoba o los Dólmenes de Antequera, o su inclusión en la lista de Patrimonio Mundial. Las tarifas propuestas rondan entre los 8 y 3 euros por visitante, dependiendo del centro, pero dichas cuantías no están cerradas, advierten fuentes de la Consejería de Cultura. Los precios definitivos de las entradas y baremos se están analizando en estos momentos con la Consejería de Economía, Hacienda y Fondos Europeos, que debe emitir un informe preceptivo y vinculante favorable, toda vez que la revisión de las tarifas afecta a las cuentas autonómicas.

Al margen de estos detalles, la intención de suprimir la gratuidad total para todos los europeos es firme y así la avanzó el consejero Arturo Bernal cuando asumió la cartera de Cultura. Su antecesora en el cargo, Patricia del Pozo, ya se había mostrado partidaria de cobrar entrada dada la precaria situación de muchas de estas infraestructuras culturales.

Tal y como recoge la Ley de Museos, los andaluces y el resto de visitantes podrán entrar de manera gratuita en determinadas fechas señaladas: el Día de Andalucía, el Día Internacional de los Museos, el Día Internacional del Turismo y durante las Jornadas Europeas de Patrimonio. Aparte, cuatro días al mes, uno por semana, tam-

po se pagará entrada. Se propone la tarde de los martes desde las 15.00 a las 21.00 horas con carácter general. Las familias numerosas podrán visitar las colecciones de los museos abonando la mitad del tique. También están exentos de pago desempleados, pensionistas, jubilados, personal docente o guías oficiales de turismo.

## Un servicio deficitario

La Dirección General de Museos y Conjuntos Culturales realiza un estudio de los costes de funcionamiento de sus 34 museos y monumentos con carácter previo a la actualización de los precios. Sumando los gastos corrientes, de personal e inversiones ejecutados en el ejercicio de 2022, tenerlos abiertos supone desembolso de casi 29 millones de euros (28.944.384 euros) para las arcas autonómicas. Los ingresos que se obtendrían tras la modificación de los precios públicos no cubren ni de lejos los gastos anuales de este servicio. La recaudación se estima en 5.922.281 euros, por lo que «el grado de cobertura alcan-

zado por el precio público es solo del 20,46% de los costes incurridos». A pesar de que el servicio es deficitario, Cultura considera que fijar precios superiores podría resultar «disuasorio para la ciudadanía, siendo en tal caso accesibles dichos núcleos culturales sólo para aquella población de mayor poder adquisitivo».

El informe aporta datos llamativos como el coste por visitante en cada uno de los museos y monumentos después de dividir el total de los gastos realizados y el número de personas que cruzaron la puerta de entrada. La media está en 8,61 euros por visitante. Hay grandes diferencias entre unas y otras instalaciones. El más costoso de mantener, atendiendo al volumen de visitas que recibe, es el enclave arqueológico de Villaricos en Cuevas de Almazora (Almería), que sale a 40,40 euros por visitante, seguido de los conjuntos de Cástulo y Puente Tablas, en Jaén, donde el coste unitario por asistente es de 30,47 euros.



## El desplante de la ministra de Vivienda aviva la fractura entre Sanz y el Gobierno de España

► Isabel Rodríguez visitó ayer la ciudad pero no se reunió con el alcalde, que la llamó «sectaria» y «antisevillana»

MARIO DAZA  
SEVILLA

La visita que la ministra de Vivienda y Agenda Urbana, Isabel Rodríguez, realizó este jueves a Sevilla evidenció la fractura total entre el Gobierno de España y el ejecutivo de José Luis Sanz. La relación está a día de hoy totalmente rota y las vías de comunicación entre ambas administraciones no existen, con el consecuente perjuicio que esta batalla política provoca en los intereses de los sevillanos. Ayer el alcalde y la ministra estuvieron a la misma hora a unos 700 metros de distancia, pero ni se encontraron ni tampoco hicieron el intento. El primero estuvo en el Ayuntamiento reunido con el vicepresidente de la Comisión Europea; ella, por su parte, visitó la reforma de las cubiertas de la iglesia de la Anunciación, a la que el Estado aportó el 2% cultural. Tan cerca y a la vez tan lejos, en una jornada en la que se sucedieron las acusaciones de deslealtad entre ambos.

Rodríguez tuvo tiempo para verse con el rector de la Universidad de Sevilla en la calle Laraña y hasta para reunirse con el presidente de la Diputación al mediodía. Se encontró también con el portavoz municipal del PSOE, Antonio Muñoz, y con el delegado del Gobierno en Andalucía, Pedro Fernández. Hasta presumió de dedicar unos minutos a hacer turismo y visitar -curiosamente- la Plaza de España, pero en su apretada agenda no encontró lugar para verse con el alcalde. Todo en el mismo día en el que se habían filtrado unos mensajes de su jefa de gabinete en los que apostaba por quitarle al Ayuntamiento una ayuda anual de 4 millones para vivienda protegida, concedida entre 2021 y 2023, con los socialistas al frente del ejecutivo local, con la única justificación del cambio de color político en Plaza Nueva.

El alcalde aprovechó el desliz del equipo más cercano a la ministra -que no fue capaz de negar las acusaciones- para insistir en el «desprecio» del Gobierno de España. Sanz anunció que su intención era «llegar hasta dónde sea necesario» para «evitar que lo que dice este mensaje se haga realidad», sin descartar acudir a los tribunales. «Es la evidencia más absoluta del sectarismo de Pedro Sánchez, que castiga a las ciudades donde no gobierna el PSOE», dijo. Unas acusaciones que no quedaron ahí,



El alcalde de Sevilla, José Luis Sanz, en su atención a medios de ayer // JUAN FLORES

llegando incluso a elevar el tono para acusar a los socialistas de «jugar con el futuro» de la ciudad y «hacer perder el tiempo» a los sevillanos, insistiendo en que la actitud confirma que «el de Sánchez es el gobierno más antisevillano de la historia democrática».

Una afrenta que el primer edil popular sumó a la larga lista de agravios del ejecutivo central hacia la ciudad desde su llegada a la Alcaldía. Recordó Sanz su empeño por conseguir una cita con el ministro de Transportes, Óscar Puente, que hasta en dos ocasiones ha visi-

**José Luis Sanz**

**«Es evidente que el gobierno de Pedro Sánchez castiga a las ciudades en las que no gobierna el PSOE»**

**Isabel Rodríguez**

**«En mis cinco meses como ministra no he visto ningún interés del alcalde de Sevilla en política de vivienda»**

tado Sevilla sin encontrar hueco para verse con él, y que incluso lo bloqueó en la red social 'X' (antes Twitter) durante 24 horas. «Vino aquí y pasó olímpicamente de atenderme», dijo. También tuvo palabras para la ministra de Hacienda, María Jesús Montero que, «a pesar de ser diputada por Sevilla, poco o nada ha hecho hasta ahora por la ciudad». De hecho, insistió en que sigue «a la espera de poder contarle nuestra propuesta para la Plaza de España o conocer su alternativa». La misma falta de respuesta que ha encontrado en el ministro Marlaska, del que «no tengo noticias de que haya leído mi carta para tratar el problema de inseguridad creciente que tenemos».

**Acusaciones de la ministra**

La ministra tardó en comparecer ante los medios. Lo hizo a última hora de la mañana, arropada por el fortín socialista sevillano de la Diputación. A pesar de ello, no fue capaz de hallar argumentos sólidos para desmontar los mensajes de su jefa de gabinete y aprovechó para cargar armas contra el alcalde de Sevilla, al que acusó de aprovechar su visita para «convocar una rueda de prensa e insultar al Gobierno de España». Intentó revertir el tono sacando pecho de la apuesta del Estado por Sevilla, asegurando que «nunca se ha invertido tanto como cuando los socialistas hemos gobernado», pero ni una referencia a los retrasos en la SE-40, las infraestructuras ferroviarias pendientes o la conexión entre el aeropuerto y Santa Justa, entre otros.

Rodríguez insistió en la falta de comunicación con el alcalde, asegurando que «en mis cinco meses como ministra no he visto ningún interés por su parte en políticas de vivienda». De hecho, dijo desconocer cuáles eran los planes de la ciudad en esta materia. Lo hizo obviando el hecho de que hace sólo dos semanas su secretario de Estado de Vivienda, David Lucas Padrón, participó en la inauguración de las jornadas sobre vivienda social que había organizado el Ayuntamiento en el Hogar Virgen de los Reyes. Allí coincidió con Sanz e incluso presenció la presentación de las líneas generales de sus planes de vivienda para los próximos años. Una información que, a la vista de las declaraciones de la ministra, no trasladó a Madrid su emisario.

A pesar de sus acusaciones, insistió en su mano tendida al Ayuntamiento de Sevilla para «colaborar» entre ambas administraciones, dejando claro que estarían dispuestos a seguir ayudando económicamente en el caso de que el alcalde «tenga algo que ofrecer nos que encaje en nuestras políticas». Unas palabras con las que pretendió rebajar la tensión del día, pero que tuvieron un recorrido muy breve. Pocos minutos después volvió al ataque al afirmar que «cuando Feijóo -líder nacional de los populares- hablaba el otro día de que estábamos ante la clase política peor de la historia, seguramente se refería a actitudes como la del alcalde de Sevilla». Un desplante más para una ciudad que lleva décadas esperando las inversiones prometidas.

### La ciudad y los días



CARLOS COLÓN

ccolon@grupojoly.com

## A MENOS RAZÓN, MÁS RABIA

El mensaje (presuntamente) enviado por la jefa de gabinete del Ministerio de Vivienda decía: "Este jueves llevamos a la ministra a Sevilla. Entre otras cosas, despacho con el presidente de la Diputación, alcalde nuestro de La Rinconada. Hasta 2023 el Ayuntamiento de Sevilla ha tenido una subvención nominativa que ha sumado 12 millones de euros (creo recordar) para la construcción de unas 500 viviendas. Ahora, con el alcalde del PP sería preferible no mantener esa nominativa ¿Sería posible cambiar el destinatario y decirle al presidente que cambiamos la nominativa con destino Diputación de Sevilla?". Ustedes, por supuesto, lo conocen. Pero es tan escandaloso que conviene no dejar que la basura diaria lo entierre. La ministra se escurrió manifestando que desconoce "las comunicaciones entre los técnicos de un ministerio" y que no puede "estar detrás de cada correo electrónico". El alcalde de Sevilla ha advertido que acudirá a los tribunales si esto se confirmara.

Lo peor es que no escandaliza. Se ajusta a la lógica del largo momento de declive político y escándalos que vivimos, de la absurda guerra de comisiones entre el PSOE y el PP en el Congreso y el Se-

---

Una parte de la ciudadanía está noqueada tras tantos golpes a la decencia y otra ha de defender lo indefendible

---

nado, del tono de patio de reformatorio, más que de colegio, que tienen las sesiones, el novio de aquella por aquí, la esposa de aquel por allá... Sumado a cuanto se lleva vivido con los apañes entre el Gobierno y Junts, que han ido tan lejos como para dejar conmocionada e insensibilizada a la opinión pública. Se cambian leyes, se indulta, se amnistía, se revive al extinto Puigdemont a cambio de siete votos y se pretende hacer creer que es un generoso esfuerzo por la convivencia mientras los afectados no se recatan en decir que volverán a hacerlo... Todo con el horizonte de las próximas elecciones vascas y catalanas, a las que seguirán las europeas, que no harán sino llenar más la fosa séptica.

Así estamos, con una parte de la ciudadanía noqueada tras tantos golpes a la verdad, la decencia y la recta política. Nada le duele –léase escandaliza o sorprende– ya. La que no está noqueada ha de asumir una adhesión inquebrantable que no excluye la rabia de tener que tragarse lo intragable, digerir lo indigerible y defender lo indefendible, cosas que ponen de muy mala leche porque se es consciente de la debilidad de los argumentos y posiciones que se está obligado a asumir y defender. A menos razón, más rabia.



El presidente de la Diputación, Javier Fernández // EP/MARÍA JOSÉ LÓPEZ

## La Diputación cederá suelos para residencias universitarias 'baratas'

► Fernández busca un pacto con los rectores para frenar la pérdida del «talento joven»

M. DAZA  
SEVILLA

La Diputación de Sevilla busca el apoyo del Ministerio de Vivienda para sacar adelante sus planes en esta materia para los próximos años. Ayer, aprovechando la visita de la ministra Isabel Rodríguez, el presidente del ente provincial, Javier Fernández, anunció su intención de alcanzar un acuerdo con los rectores de las universidades públicas sevillanas para construir nuevas residencias para estudiantes con precios reducidos, permitiendo así que «lo económico no sea un freno para desarrollar el talento de los jóvenes».

Los planes pasan porque la Diputación ceda algunos suelos para edificar estas residencias. Una medida que cuenta con el respaldo del Gobierno de España, que colaboraría económicamente con el proyecto. Al respecto, Rodríguez señaló que «la presencia de universidades privadas han tensionado el mercado del alquiler» y que «tenemos que hacer algo para dar respuesta a los jóvenes universitarios para que el precio del alquiler no sea un reparo».

Por otro lado, Fernández insistió en su plan de construcción de 5.000 viviendas en el Cortijo del Cuarto, «la bolsa de suelo más importante de Sevilla». Al respecto, recordó que se trata de una parcela de 1,5 millones de metros cuadrados que «queremos que sea el barrio para los sevillanos que quieran quedarse a vivir en la capital». Además, mostró su voluntad para hacer «un gran plan metropolitano de vivienda pública en los próximos seis u ocho años».

## Fernández y la ministra de Vivienda pactan sumar al Estado a Cortijo de Cuarto y las residencias universitarias

Según Javier Fernández, la idea es promover "un gran barrio de presente y de futuro para los jóvenes" sevillanos, con un modelo de "urbanismo sostenible" en lo ambiental, social y económico. Para ello, según ha destacado, la Diputación ya está abordando el asunto con los ayuntamientos de la corona metropolitana, tratándose de una iniciativa que necesita la "incorporación" del Ministerio de Vivienda y además de la Junta de Andalucía.

original

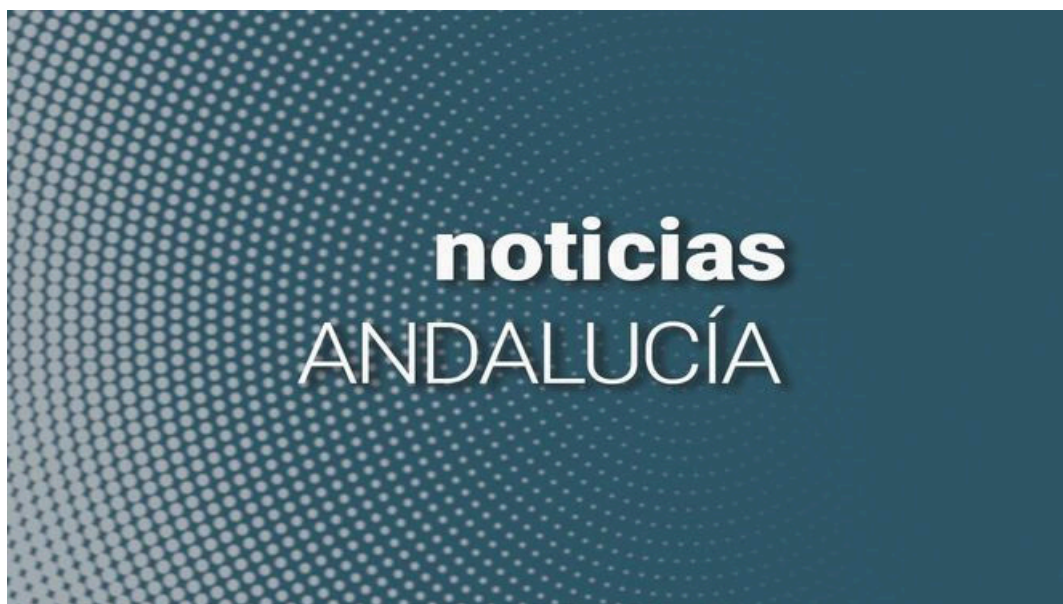

Noticias Andalucía.

El presidente de la Diputación de Sevilla, Javier Fernández, y la ministra de Vivienda y Agenda Urbana, Isabel Rodríguez, han acordado este jueves colaborar en las tres iniciativas impulsadas por la institución provincial para la construcción de 5.000 nuevas viviendas en sus suelos de Cortijo del Cuarto, al menos la mitad de ellas de naturaleza pública; de construcción de dos residencias de estudiantes en los campus de la Universidad Hispalense y de la Pablo de Olavide (UPO); y de promover un "gran plan metropolitano de vivienda pública".

Tras el encuentro celebrado entre ambos dirigentes, Javier Fernández ha expuesto cada uno de estos proyectos planteados a la ministra, para la "incorporación" de su departamento a tales iniciativas, comenzando por el proyecto de nuevo barrio residencial en los suelos de Cortijo de Cuarto, pertenecientes a la Diputación y ubicados en los términos municipales de Sevilla capital y Dos Hermanas, donde la entidad provincial proyecta 5.000 nuevas viviendas, al menos la mitad de ellas de naturaleza pública.

Según Javier Fernández, la idea es promover "un gran barrio de presente y de futuro para los jóvenes" sevillanos, con un modelo de "urbanismo sostenible" en lo ambiental, social y económico.

También ha señalado su proyecto de levantar dos nuevas residencias universitarias en la capital para jóvenes de los municipios de la provincia de Sevilla, al objeto de apoyar a las familias de los pueblos con menos recursos para el acceso de sus hijos al sistema universitario; así como el planteamiento de diseñar "un gran plan metropolitano de vivienda pública", con unas "1.500 o 2.000" VPO a promover en un plazo de "seis u ocho años".

Para ello, según ha destacado, la Diputación ya está abordando el asunto con los ayuntamientos de la corona metropolitana, tratándose de una iniciativa que necesita la "incorporación" del Ministerio de Vivienda y además de la Junta de Andalucía.

Tras destacar Fernández la "colaboración institucional" entre la Diputación y el Ministerio de Vivienda, la responsable de dicho departamento estatal ha agradecido el "ofrecimiento" del presidente y anunciado su "sí a todo" lo planteado por el dirigente sevillano. "Vamos a colaborar", ha asegurado varias veces, explicando su visión favorable a cada uno de estos proyectos y defendiendo que desde que el socialista Pedro Sánchez gobierna el país, el Estado ha impulsado la "rehabilitación o nueva construcción de hasta 5.000 viviendas en Andalucía" mediante diferentes instrumentos, como los planes de vivienda o de rehabilitación.

**SALUD**

## Guzmán aplaza su fichaje por Asisa tras la inspección de la Junta

**A. R. V. SEVILLA**

El que fuera viceconsejero de Salud y Consumo hasta el pasado mes de diciembre, Miguel Ángel Guzmán, ha aplazado su incorporación a la aseguradora Asisa tras conocer que la Inspección General de Servicios de la Junta de Andalucía ha abierto de oficio un expediente para analizar la posible incompatibilidad de su fichaje. En un escueto comunicado emitido anoche, al que ha accedido ABC, Guzmán

defiende que «lo más prudente es aplazar la decisión de incorporarme a cualquier actividad laboral hasta que se emita dicho informe que, como no puede ser de otra manera, acataré en los términos que se pronuncie».

Guzmán, que en la pasada legislatura (2019-2022) fue gerente del Servicio Andaluz de Salud (SAS), asegura en su nota que está «convencido de haber cumplido en todo momen-

to con la ley» y que se ha enterado por los medios de comunicación de que la Consejería de Justicia, Administración Local y Función Pública está elaborando un informe sobre su caso. La ley que regula las incompatibilidades de los altos cargos, que data del año 2005, prohíbe que un antiguo responsable político, en los dos años posteriores a su cese, trabaje en una empresa sobre la que hubiese tomado decisiones.

La consejera de Salud y Consumo, Catalina García, señaló ayer que prevé que se emita «en breve, en esta semana», el informe sobre incompatibilidad o no del exviceconsejero Miguel Ángel Guzmán tras conocerse su contratación por la aseguradora.

## Andalucía licita dos contratos de digitalización de 114 millones

► El primer contrato, de 62 millones, es para desarrollar software en varias consejerías

M. J. P.  
SEVILLA

La Junta de Andalucía ha licitado dos contratos con un presupuesto de 114 millones de euros para, por un lado, el desarrollo de software destinado específicamente a seis consejerías andaluzas, con 62 millones (con IVA) de inversión en cinco años, contemplando las posibles prórrogas y ampliaciones, y, por otro, para la gestión del puesto de trabajo del empleado público, con 52 millones de inversión en los próximos cuatro años.

Los ejes sobre los que se plantea el servicio del segundo contrato son movilidad, seguridad, herramientas ofimáticas, herramientas de colaboración, rendimiento del puesto de trabajo acorde a las aplicaciones necesarias para desempeñar sus funciones y nivel de servicio requerido.

La fecha límite para la presentación de ofertas para estos contratos de desarrollo de software y gestión del puesto de trabajo del empleado público es el próximo día 3 de mayo, a las 23,59 horas, pudiéndose presentar a través de la Agencia Digital de Andalucía o en la calle Gonzalo Jiménez de Quesada 2, de Sevilla.

### Consejerías

El consejero de la Presidencia, Interior, Diálogo Social y Simplificación Administrativa, Antonio Sanz, detalló ayer que el objeto del primero de los contratos es la prestación de los servicios de análisis, desarrollo e implantación de sistemas de información en varias consejerías de la Junta de Andalucía: Presidencia, Interior, Diálogo Social y Simplificación Administrativa; Economía, Hacienda y Fondos Europeos; Empleo, Empresa y Trabajo Autónomo; Universidad, Investigación e Innovación; Turismo, Cultura y Deporte; e Industria, Energía y Minas.

Sanz destacó que estas licitaciones siguen «sumando esfuerzos para lograr nuestro objetivo», que es que «Andalucía sea 100% digital en 2030, para lo que hemos destinado 1.000 millones hasta 2027, de los que ya se han ejecutado más de 200». «Andalucía está inmersa en una transformación digital sin precedentes», ha subrayado.

El consejero participó ayer en una jornada sobre ciberseguridad organizada por el Club Diálogos para la Democracia en la que habló sobre los retos de la transformación digital y de la



Varias personas trabajan delante de un ordenador // ABC

necesidad de que se haga en un contexto de confianza y seguridad. «La ciberseguridad, la creación de las condiciones para que la transformación digital se desarrolle en un entorno confiable, se plantea, como una necesidad inaplazable», sentenció.



ANTONIO SANZ

Asimismo, Sanz puso en valor «que Andalucía se ha convertido en un referente en ciberseguridad, un estatus que estamos afianzando gracias a la Estrategia de Ciberseguridad» y ha añadido, por otro lado, que a «más transformación digital, a más avance digital, más necesidad de seguridad digital».

Junto a la estrategia, el Gobierno Andaluz ha impulsado también el Clúster de Ciberseguridad, con más de 60 empresas y entidades que apuestan por la innovación, el talento de los profesionales y la suma de esfuerzos mediante la colaboración público-privada.

El consejero incidió en que el año

**El segundo de los contratos, de 52 millones de euros, es para la gestión del puesto de trabajo del empleado público**

2024 «va a ser el de la consolidación de la ciberseguridad en Andalucía», con la creación de la Agencia de Ciberseguridad incluida en el borrador del anteproyecto de la nueva Ley Andalucía Digital que se publicará en breve.

Junto a esta nueva agencia, Sanz destacó «el esfuerzo» realizado para dotar de herramientas con las que hacer frente a las amenazas de los cibercriminales. Herramientas, como el sistema de detección y respuesta en equipos finales (EDR), puesto en marcha recientemente en la Junta, o el nuevo sistema de gestión de eventos e información de seguridad (SIEM), que ese empezará a desplegar en breve y que incrementará las capacidades de detección y alerta de la administración andaluza. Ambos proyectos cuentan con una inversión de más de 30 millones de euros.

### Apuesta de la Junta

El consejero recalzó que «no podemos dar respuestas individuales a problemas que son globales» y ha defendido «la apuesta» de la Junta por la colaboración entre administraciones y empresas, tanto en el ámbito público como privado, con el objetivo de crear una cultura adecuada de la ciberseguridad que ayude a la ciudadanía y a las empresas a protegerse frente a las amenazas en el ámbito digital.

# Los titulares de casetas insisten en volver al alumbrado el lunes

**M. B. SEVILLA**

Antes de que el Ayuntamiento de Sevilla haya concretado cuándo realizará exactamente la consulta sobre el modelo de Feria, la Asociación de Titulares de Casetas de la Feria de Sevilla, Atica, ha vuelto a posicionarse para insistir en su apuesta por volver al formato anterior. Es decir, retomar el inicio de la Feria el lunes, como se hacía hasta

que en el año 2017 cuando el exalcalde, Juan Espadas cambió el modelo tras un referéndum, y que la fiesta termine el domingo tras los fuegos artificiales. Los titulares de las casetas recalcan así su postura favorable a volver al anterior modelo, más corto que el actual que supone una semana completa, empezando el sábado y terminando el sábado siguiente a la medianoche.



# “Europa debe poner fin a la época de la ingenuidad”

- El dirigente comunitario adelanta que Bruselas tendrá un comisario dedicado a la defensa y al rearme militar ● Rechaza la intervención militar en Ucrania, pero sí apoya más ayudas

**Juan M. Marqués Perales**

“Pecamos de ingenuidad”. Así arrancó Margaritis Schinas la parte nuclear de la intervención que tuvo ayer en una nueva edición del Foro Joly. Vicepresidente de la Comisión Europea, griego, este “gaditano nacido de forma accidental en Tesalónica” lo explicó de este modo: “Pecamos de ingenuidad, pensamos que podíamos comprar a precios baratos gas y petróleo a nuestros amigos rusos, pensamos que podíamos comprar a precios baratos mascarillas y respiradores a nuestros amigos chinos, que podíamos comprar microchips a nuestros amigos taiwaneses y que teníamos un escudo [de nuestros amigos americanos], pero Europa debe poner fin a esta época de ingenuidad, de inocencia”. Y a su juicio, a eso es a lo que se dedicará la nueva Comisión Europea que salga de las elecciones del próximo 9 de junio, a conseguir “una autonomía estratégica”.

En su diálogo con José Antonio Carrizosa, asesor editorial del Grupo Joly, Schinas se mostró partidario de que la alemana Ursula von der Leyen siga presidiendo la Comisión después de estas elecciones, un nuevo Ejecutivo donde habrá “o un comisario o un vicepresidente” que asuma las competencias de defensa y de industria militar porque tanto Rusia como lo que adelantan las presidenciales norteamericanas es que la Unión debe afrontar una nueva época.

Margaritis Schinas es un tipo peculiar, trabaja en la Comisión Europea desde 1990, ha colaborado en los gabinetes de los comisarios españoles Abel Matutes y Marcelino Oreja, fue portavoz de la Comisión, ahora es vicepresidente y responsable de una comisaría que lleva por nombre “promoción de nuestra vida europea”, está casado con una española de Gijón, habla con algo más que corrección nuestro idioma y tiene un amigo gaditano que le dice que él nació en Tesalónica “por accidente”. “No soy un comisario que se dedique a los contenedores, a los camiones o a las mercancías, me dedico a las personas, soy el comisario más antropocéntrico de la Unión”, remar-



Margaritis Schinas, vicepresidente de la Comisión Europea, ayer en el Foro Joly.

REPORTAJE GRÁFICO: JOSÉ ÁNGEL GARCÍA - JUAN CARLOS VÁZQUEZ



El presidente de la Junta, Juanma Moreno, durante la presentación de Schinas.

có, dando muestras de su humor mediterráneo.

El actual Gobierno comunitario comenzó su mandato poco después de dar por finalizada la crisis financiera, pero a las puertas de la pandemia y de la posterior guerra de Ucrania. Y por eso sostiene, como vaticinó Jean Monnet, uno de los padres fundadores de la unidad europea, que Europa se construirá en crisis y en la medida de las respuestas que vaya dando a crisis sucesivas. Buen ejemplo de ello fue la pandemia, que sirvió para derribar el tabú de la deuda comunitaria y para que la Unión suscribiese créditos por valor de 800.000 millones de euros con los que se están pagando los fondos *Nex Generation*.

Al Foro Joly llegó en un momento clave de la historia europea, importante porque hay elecciones dentro de dos meses, pero sobre todo porque la pandemia enseñó que hay problemas que sólo se pueden abordar a nivel europeo y porque la invasión rusa de Ukra-



Margaritis Schinas conversa con José Antonio Carrizosa.

## “Andalucía era conocida en Europa por sus problemas, ahora por sus logros”

Margaritis Schinas defendió que “Andalucía está atravesando el mejor momento de su historia”. “Andalucía era conocida en Europa por sus problemas, ahora es conocida por sus logros”, prosiguió el dirigente griego, del partido Nueva Democracia, partido hermano del PP español. El presidente de la Junta, Juanma

Moreno, presentó a al vicepresidente de la Comisión Europea en el Foro Joly, celebrado en el hotel NH Collection de Sevilla, con una intervención en la que elogió el importante papel que la Unión Europea ha jugado en Andalucía desde 1986. Según el presidente, la Junta ha gestionado 40.000 millones de euros desde la adhesión. El 10% del

Presupuesto de 2024 aún depende de las ayudas europeas. “Europa es cohesión -indicó Moreno-, es solidaridad, es unión, algo que se echa en falta en España. Imaginad si Alemania dijera que a partir de ahora no quiere contribuir al común europeo. Pues eso es lo que se escucha hoy en España”.

nia ha demostrado que la Unión Europea necesita o un rearme o un ensamblaje de sus ejércitos. Suecia, Alemania, los países bálticos y, en buena medida, también España, por medio de su ministra de Defensa, Margarita Robles, vienen avisando de que la amenaza de desestabilización por parte de Rusia es real, que los ciudadanos deben estar concienciados de que la guerra es algo más que historia y que Europa se juega su futuro en el frente ucraniano.

### “RUSIA SERÁ UN PAÍS DEMOCRÁTICO”

Schinas respalda cada uno de estos temores, pero sostiene, como casi toda la Unión, que los ejércitos europeos no deben desplegarse en territorio ucraniano. “Ucrania sigue luchando porque Europa sigue pagando -explicó-. Damos 2.000 millones de euros al mes a los ucranianos, pero no creo que necesitemos una guerra sobre el terreno, debemos seguir ayudando a Ucrania incluso solos”.

Y con ese “solos” se refirió a lo que pueda suceder en las elecciones presidenciales de Estados Unidos y a un posible mandato de Donald Trump, cuya visión sobre la Rusia de Putin y la guerra “interminable” de Ucrania deben ser leídas como una advertencia en la Unión Europea. Schinas sostiene que hay que tomarse “con calma” las elecciones norteamericanas, que no “conviene el pánico” y que, en última instancia, “Trump no debilitará a la OTAN porque Estados Unidos necesita a la OTAN”. Será por ese espíritu optimista que defiende que él sostiene que el régimen de Putin “no es interminable”. “Rusia será democrática”, proclamó, para seguir: “Los que dirigen Rusia son una banda de amiguetes de San Petersburgo, los límites de aguante de un grupo así no son indefinidos”.

Las próximas elecciones europeas pondrán a prueba la histórica relación entre populares y socialdemócratas, que es la que ha

sostenido a los gobiernos comunitarios desde su creación. La irrupción de partidos ultras, reacios a seguir avanzando en la unión, puede hacer tambalear esta alianza histórica. Sin embargo, Schinas tiene una visión optimista, opina que los casos de Portugal, Polonia y Países Bajos demuestran que la extrema derecha está fuerte, pero no tiene por qué ser concluyente. En ninguno de ellos entrará en los gobiernos, a la vez que cree que Meloni está sirviendo para desplazar del todo a quien él considera el peor ultra de Italia: Matteo Salvini.

Europeo y humanista, al fin y al cabo, casi sinónimos, finalizó así: “Hay elecciones el 9 de junio, somos 27 democracias, somos campeones del mundo en derechos humanos, garantizamos las minorías, el papel de la mujer está asegurado, tenemos sistemas universales y gratuitos de sanidad y no tenemos la pena de muerte, todo esto junto sólo se encuentra en Europa”.



Excavaciones en una fosa del cementerio de la Salud, en Córdoba // VALERIO MERINO

## El balance andaluz en memoria democrática: 12 fosas exhumadas

► La Junta defiende que va a cumplir la ley y toma distancia de otros gobiernos autonómicos

S. A. SEVILLA

El Gobierno andaluz volvió a escenificar ayer en el Parlamento su intención de cumplir la Ley de Memoria Democrática estatal y mantener el desarrollo de la legislación autonómica aprobada en 2017. Frente a otros gobiernos autonómicos conformados por PP y Vox, la Consejería de Turis-

mo, Cultura y Deporte presumió de balance del I Plan de Memoria Democrática 2018-2022 y mantiene en tramitación el II Plan, el primero que elabora el gobierno de Juanma Moreno.

El consejero Arturo Bernal hizo balance en el Parlamento al ser requerido por el diputado del PSOE Rafael Recio. Así, señaló que dentro del Plan 2018-2022 se ha completado la exhumación de 12 fosas y 2.181 víctimas en Ugijar, Higuera de la Sierra, Berrocal, Alcalá del Río, Salteras, Benacazón, Alcalá de Guadaíra, la Puebla de Cazalla, Sevilla (Pico Reja), Víznar, Alfacar y Osuna —(en estas tres últimas aún no se han finalizado los trabajos—. Además, el análisis de 2.226

muestras de ADN, entre familiares y víctimas, ha concluido con la obtención de las identificaciones de los restos de 25 personas que han podido ser entregados a sus familiares. Además, se han llevado a cabo actuaciones de indagación, localización y delimitación en 15 fosas, que abren el camino a futuras exhumaciones, con-

### Balance del II Plan

**La Junta ha participado en la localización de 2.181 víctimas y en el análisis de 2.226 muestras de ADN de familiares y represaliados**

cretamente en San José del Valle, Algeciras, Medina Sidonia, Ubrique, El Puerto de Santa María, Chipiona, Córdoba, Galera, Jaén, Almargen, Ardales, Villanueva de la Concepción, Carmona, Cañada Rosal y Espartinas. Estas actuaciones han contado con la participación económica de la Junta de Andalucía pero también con el resto de administraciones.

«Es obligación de esta Administración el desarrollo de medidas para garantizar la reparación del daño sufrido, por lo que hemos priorizado aquellas actuaciones encaminadas a la localización, exhumación y posterior identificación genética de los restos que hemos recuperado», aseguró ayer el consejero en el Parlamento, quien mostró su compromiso a seguir avanzando en el cumplimiento de la Ley: Así, anunció que se han programado proyectos en Osuna, Dos Hermanas y Lora del Río (Sevilla), Víznar, Alfacar y Órgiva (Granada), el cementerio de San Eufrasio (Jaén), Medina Sidonia, El Gastor, Algodonales, Barbate y Algeciras (Cádiz) y Almargen, Ardales, Campillos y Cañete (Málaga). Del mismo modo y dentro de este plan de memoria democrática, se continúan las exhumaciones en las fosas de La Salud y San Rafael de Córdoba.

«Trabajamos para dar continuidad a las exhumaciones, pero creemos que hay que centrar los esfuerzos en las identificaciones. Desgraciadamente, son cada vez menos los familiares directos de los represaliados que aún siguen con vida y es, por ello, que cada vez se hace más difícil contrastar de forma fiable las muestras de ADN», subrayó el consejero de Turismo, Cultura y Deporte.

La intervención del consejero en el Parlamento se produjo a requerimiento del PSOE que presentó una pregunta oral en la Comisión de Turismo, Cultura y Deporte para requerir que se presentara el balance del I Plan de Memoria Democrática, tal y como establece el documento. «No tienen un balance como es preceptivo y como establece la ley de memoria democrática en Andalucía. El plan es ni impulsar ni derogar. Es ir dejando la ley sin contenido o sin presupuesto», apuntó Rafael Recio.

# La empresa que hizo las obras en La Cartuja anuncia una auditoría

● Gruconsa sostiene que está colaborando con la juez de instrucción de Majadahonda que investiga los contratos del caso Rubiales

## M. L. · Agencias

Siguen dando que hablar las derivadas del caso que instruye un juzgado madrileño por si la empresa que hizo las obras del estadio de La Cartuja fue vehículo de posibles mordidas del anterior presidente de la Real Federación Española de Fútbol (RFEF), Luis Rubiales y sus asociados. Gruconsa, la empresa constructora señalada por los contratos entre la RFEF y la sociedad que gestiona el estadio sevillano anunció ayer la apertura de una auditoría interna con objeto de "comprobar los pormenores" de las obras y los detalles de los contratos.

La empresa Gruconsa informó en un comunicado remitido a los medios de comunicación de que la relación que tiene con el hermano del antiguo directivo de la RFEF Ángel González Segura, detenido por la Guardia Civil, se remonta a 2019. La empresa explica que aquel año contrató sus servicios por los "amplios conocimientos" que tenía en materia de instalaciones deportivas.

Gruconsa defendió en el comunicado en relación a las obras realizadas en el estadio sevillano que está siendo objeto de investigación que "ha ejecutado y entregado los encargos de rehabilitación en tiempo y forma a la Real Federación Española de Fútbol"

## Las obras en el estadio son el 2,7% de su facturación

Gruconsa, la empresa que llevó a cabo las obras en el estadio de La Cartuja y que está siendo actualmente investigada por la Justicia, declaró en un comunicado que, en efecto, "realizó obras de rehabilitación de instalaciones a instancias de la RFEF entre 2019 y 2023 por más de 3 millones, correspondiendo la mayor parte a la reforma del Estadio de La Cartuja, en Sevilla". Defiende Gruconsa que las obras contratadas con la RFEF suponen un "2,7%" de su facturación, negando que los beneficios se hayan disparado "al calor de esos contratos".

y añade "que en todo momento ha confiado en la gestión interna de la entidad respecto a sus procedimientos de contratación y en los controles de auditoría interna de los que disponen".

La empresa sostiene que colabora con la jueza de Majadahonda (Madrid) que investiga la causa "desde el primer momento" y asegura que ha facilitado en el juzgado "toda la documentación requerida". Gruconsa desmiente

también que participe "en sociedades, construya o haya realizado obras en la República Dominicana ni en ningún otro país".

La juez de Instrucción número 4 de Majadahonda investiga las implicaciones de Gruconsa por presuntos pellizcos cobrados, entre otros, por el anterior presidente de la RFEF, Luis Rubiales. La juez Delia Rodrigo Díaz autorizó varios registros, entre éstos los del Estadio de La Cartuja y el domicilio granadino de Rubiales. Gruconsa fue contratada por la sociedad del estadio, después de recibir una subvención de la Junta de Andalucía.

El Consejo de Gobierno andaluz aprobó una subvención de 4,9 millones de euros a la sociedad del estadio, que cuenta con la participación de la Junta en un 40%, y firmó un convenio de asesoramiento técnico con la RFEF para adecuar la instalación. Una de las empresas beneficiarias fue en efecto Gruconsa. Su directivo en Sevilla era Ángel González Segura, hermano de Pedro González Segura, que ha sido director jurídico de la RFEF hasta que ambos fueron detenidos por la Guardia Civil semanas atrás.

El Consejo de Gobierno concedió una subvención a la sociedad del estadio de La Cartuja. El Consejo fue extraordinario y se convocó con ese único punto. La aprobación la llevó el entonces consejero de Educación y Deportes, Javier Imbroda, y el dinero se obtuvo de una partida destinada a las ayudas sociales de las guarderías y contó con el informe de la Intervención General.



Una aficionada hace una foto del exterior del estadio de La Cartuja.

EFE

## La oposición exige explicaciones a Juanma Moreno

La Junta insiste en que "no tiene nada que ocultar" y que la web de transparencia ofrece toda la información

### R. A.

El PSOE e Izquierda Unida (IU) reclamaron "explicaciones" al presidente de la Junta, Juanma Moreno, por los contratos que la administración andaluza firmó con la Real Federación Española de Fútbol (RFEF) en la etapa de Luis Rubiales como presidente para la celebración de finales de la Copa del Rey y partidos de la Selección española en el Estadio de La Cartuja de Sevilla.

Desde la Junta, el consejero de la Presidencia, Antonio Sanz, res-

pondió a estas declaraciones insistiendo en que la Junta "no tiene nada que ocultar" en relación con los contratos que firmó con la RFEF en la etapa de Rubiales.

El portavoz adjunto del PSOE-A, Josele Aguilar, subrayó que "la Junta firmó con la RFEF cuatro contratos para el patrocinio de las cuatro últimas Copas del Rey por un importe total de más de 13 millones de euros". "Es decir, cada final recibía un patrocinio de más de 3.250.000 euros", puso de relieve el también parlamentario socialista, quien llamó la atención acerca de que, en cambio, la final de Copa de este año, que se disputará el sábado, y que llega cuando ya no está Rubiales en la presidencia de la RFEF, "sólo recibe un patrocinio de 726.000 euros".

Por su parte, el coordinador general de IU Andalucía y diputado de Sumar por Málaga, Toni Valero, difundió otras declaraciones en las que destacó que, "en la misma semana en la que se ha conocido que quien fuera viceconsejero de Salud del Gobierno de Moreno -Miguel Ángel Guzmán- ha sido fichado por Asisa después de haberle repartido contratos por valor de 44 millones, en un claro caso de puertas giratorias y presunta corrupción, también hemos sabido que la Guardia Civil investiga a Rubiales por el cobro de 530.000 euros en comisiones por las obras del Estadio de La Cartuja".

Valero criticó que el Gobierno andaluz de Moreno "derivó cinco millones de euros de ayudas a guarderías a este pelotazo de Ru-



El portavoz del PSOE Josele Aguilar, EP

biales por el que está siendo investigado" el ex presidente de la RFEF, y ha sostenido que "la pretendida imagen de buena gestión" del Ejecutivo del PP-A "hace aguas". "Moreno tiene que dar muchas explicaciones, porque ha quedado en evidencia que su modelo de colaboración público-privada es terreno fértil para la corrupción, y porque sus prioridades no están en salvaguardar los intereses generales", ha concluido aseverando el dirigente de IU.

En un acto celebrado en Málaga, el consejero de Presidencia, Antonio Sanz, aseguró que el Gobierno andaluz "actúa con transparencia" y que ha ofrecido "toda la información" que le han solicitado los cuerpos de seguridad y el Juzgado que investigan el caso.

## H2B2 paraliza su salida al Nasdaq al no formalizar la fusión con una SPAC

**Redacción** SEVILLA

La compañía sevillana H2B2, especializada en la fabricación de hidrolizadores para generar hidrógeno verde, deja en suspenso su anunciada salida a Bolsa en el Nasdaq, el índice tecnológico de la Nueva York, una vez que ha explirado el acuerdo para fusionarse con la la sociedad de adquisición

de propósitos especiales (SPAC, por sus siglas en inglés) RMG Acqisition Corp. III.

Ambas compañías decidieron no ejecutar la fusión “debido a las circunstancias actuales del mercado”, después de que haya habido discrepancias sobre la valoración de la *startup* impulsada por Felipe Benjumea, ex presidente de Abengo, y otros ex trabajadores de la

multinacional ya liquidada.

H2B2 indicó en un comunicado que, tras dar por finalizada esta operación espera relanzar un proceso separado de salida a Bolsa “cuando determine que las condiciones del mercado han mejorado”. Además, subrayó que los planes de crecimiento de la compañía “continúan según lo establecido en su plan estratégico”.

## Andalucía no se posiciona sobre el nuevo Plan Antitabaco y reclama el consenso

R. A. SEVILLA

Ni a favor, ni en contra. La Consejería de Salud comunicó ayer al Ministerio de Sanidad su abstención de cara a la adhesión al nuevo Plan Antitabaco, tras el plazo de 24 horas dado ayer por el Gobierno de la nación para obtener respuestas favorables o en contra. Se-

gún un comunicado difundido por la Consejería andaluza, "la comunidad autónoma de Andalucía no emite voto en ningún sentido", con lo que se abstiene en dicha votación. Y, además, emite un ruego tanto al director general de Salud Pública del Ministerio de Sanidad, en su calidad de coordinador de la CSP, y a su Secretaria, "para que se

revisen y respeten los aspectos procedimentales pertinentes y el documento sea consensuado por la Comisión de Salud Pública en la próxima reunión ordinaria".

El Ministerio de Sanidad emplazó ayer a todas las comunidades a responder este jueves si se sumaban al Plan totalmente o en qué aspectos no. En su respuesta, la Jun-

ta de Andalucía ha resaltado la "importancia" y "necesidad" de la existencia de un Plan Integral de Prevención y Control del Tabaquismo, el llamado PIT, dado que en la comunidad es la primera causa identificada de mortalidad y morbilidad evitables y fumar ocasiona, al menos, unos 10 años de vida perdidos y hasta un 21%

de todas las muertes, siendo la causa principal de muerte por cáncer, enfermedad cardiovascular y pulmonar. Sin embargo, considera que su implantación debe hacerse "teniendo en cuenta la labor de los técnicos de las Consejerías y no saltándose los Reglamentos aprobados" que, según recalca en su escrito la Consejería de Salud, giran en torno a "acuerdos que se adopten y aprueben por amplio consenso, y en cualquier caso, requerirán tres cuartas partes de los asistentes". Criterios argumentados por la Junta, entre otros, para justificar esta abstención.

# 716 escolares hacen jaque mate en el V Open Chess Tabladilla-Entreolivos

**R. Deportes SEVILLA**

La quinta edición del Open Chess, celebrada en el Colegio Tabladilla ayer jueves 4 de abril, ha batido su récord de participación al congregar a un total de 754 alumnos de colegios de la provincia de Sevilla de entre 3o y 6o de Primaria, 716 de ellos jugadores. Este hito lo convierte en la competición ajedrecista escolar con mayor número de participantes a nivel nacional.

Open Chess es una competición anual organizada por los Colegios Bilingües Entreolivos y Tabladilla, con la colaboración de la Escuela Sevillana de Ajedrez y el club Alekhine, cuyo objetivo es promover la práctica de este deporte en las aulas sevillanas.

“Open Chess Entreolivos-Tabladilla surgió con el objetivo de difundir los beneficios del ajedrez como herramienta educativa, tal y como venimos comprobando en nuestro colegio con el proyecto Matemáticas Divertidas, por lo que es una satisfacción enorme comprobar que cada año son más los colegios que presentan jugadores y que han



Una imagen de los tableros de todos los escolares presentes.

comenzado a impartir ajedrez a sus alumnos”, subrayó el subdirector del Colegio Tabladilla Alfredo Ogalla.

La competición fue inaugurada por el alcalde de Sevilla, José

Luis Sanz, quien animó a los escolares a no dejar de jugar nunca al ajedrez, dando comienzo a una jornada llena de estrategia, concentración y compañerismo. El evento contó también con la

presencia de la concejal de Educación, Blanca Gastalbert, demostrando el apoyo institucional hacia la promoción del ajedrez en el ámbito educativo.

En total se han inscrito al V

Open Chess Tabladilla-Entreolivos 38 colegios públicos, privados y concertados que han sumado cerca de 1.500 jaques mates o partidas a lo largo de toda la jornada.

La competición por el sistema suizo ha garantizado que todos los equipos disputen todas las rondas, sin eliminación aunque se perdiera alguna partida. Además, todos los participantes han recibido medallas y premios Open Chess en el acto de clausura.

## PROYECTO MATEMÁTICAS DIVERTIDAS

“Ajedrez en las Aulas” del proyecto de Matemáticas Divertidas forma parte del programa de innovaciones que se llevan a cabo en los colegios de Fomento de Educación Infantil y permite trabajar con los alumnos desde la etapa de infantil el desarrollo del razonamiento lógico-matemático, la visión espacial, el pensamiento estratégico, la paciencia y la memoria, teniendo siempre presente que los alumnos aprendan, se diviertan y disfruten a través del ajedrez.

Con esta quinta edición, Open Chess ha conseguido consolidarse como un encuentro escolar imprescindible en el calendario educativo y deportivo de Sevilla, contribuyendo al fomento del ajedrez como una práctica enriquecedora y accesible para todos los escolares.



# Nuevos documentos sitúan a Cervantes en Sevilla casi todo 1593

● Los archivos han sido hallados por el profesor de la Hispalense Bartolomé Miranda Díaz

Alfredo Valenzuela / Efe

Dos nuevos documentos hallados en Sanlúcar la Mayor sitúan a Miguel de Cervantes en las localidades sevillanas de Huévar y Castilleja del Campo los días 2 y 3 de agosto de 1593, con lo que el autor del *Quijote* pasó la práctica totalidad de ese año recaudando impuestos entre las provincias de Sevilla y Huelva.

El historiador Bartolomé Miranda Díaz, experto documentalista vinculado a la Universidad de Sevilla y profesor y mentor cultural del programa CASA-Sevilla de la Universidad estadounidense de Cornell, encontró estos documentos y explicó que se trata de los originales de cartas de poderes otorgados por ayuntamientos.

Al menos desde el 7 de julio de 1593, cuando recibió el encargo de recaudar impuestos para las galeras de la carrera de Indias y de la Armada, hasta el 26 de noviembre que estuvo en Niebla (Huelva), está documentada la presencia de Cervantes en localidades sevillanas, principalmente de la comarca del Aljarafe, y en la comarca del Condado de Huelva.

Miranda Díaz destacó la actividad de Cervantes, quien si el 2 de agosto estuvo en Huévar, al día siguiente ya estaba trabajando en Castilleja del Campo, localidades que solo distan diez kilómetros pero que en la época había que recorrer a lomos de mula o en carreta, en el mejor de los casos.

El historiador también puso en valor que la suma de hallazgos documentales efectuada durante los últimos años —la mayor parte a cargo del investigador José Cabello Núñez, quien halló hasta tres



Uno de los documentos hallados por el investigador Bartolomé Miranda Díaz.



El historiador Bartolomé Miranda Díaz.

firmas autógrafas del autor del *Quijote*— permiten saber que Cervantes efectuó varias visitas a algunos de estos municipios.

## LA BONHOMÍA DE CERVANTES

“A varios pueblos iba y venía porque era una época de crisis y los pósitos estaban medio vacíos”, con lo que el recaudador, en ocasiones, no cubría los objetivos de abastecimiento previstos, además de que, añadió Miranda Díaz, Cer-

vantes, aunque tenía potestad para recaudar él mismo directamente, prefería dejar esa actuación en manos de los concejos, de ahí el rastro documental en el que aparece su nombre.

En ese modo de actuar quiso ver el investigador un rasgo de bonhomía de Cervantes, encargado como comisario general de abastos, al servicio del proveedor general Miguel de Oviedo, para sacar todo el trigo y cebada que pudiese hallar en los pueblos loca-

lizados en un radio de doce leguas en torno a la ciudad de Sevilla.

Los documentos localizados por Miranda Díaz en el archivo de protocolos notariales de Sanlúcar la Mayor son dos cartas de obligación otorgadas por los respectivos concejos de Castilleja del Campo y Huévar a favor del comisario Miguel de Cervantes, comprometiéndose a la entrega de 26 y 40 fanegas de trigo para la provisión de las galeras del rey.

En aquellos años (1587-1594) la misión de Cervantes consistía en la recaudación de grandes partidas de trigo, aceite, cebada, garbanzos, habas y otros bastimentos necesarios para la alimentación de la tripulación de las galeras de la Armada Imperial y de los galeones de la Armada Real de la Guarda de las Flotas de la Carrera de Indias.

El nuevo hallazgo documental se ha producido en el contexto de una investigación mayor sobre la historia de Castilleja del Campo que el profesor Miranda Díaz coordina junto con el archivero municipal de Brenes Miguel Ángel

Rodríguez Luque, en un proyecto sufragado por el ayuntamiento de la localidad y la Diputación de Sevilla cuyas conclusiones se publicarán antes de fin de año.

## UNA TREINTENA DE DOCUMENTOS CERVANTINOS

La actividad recaudatoria de Cervantes en Andalucía fue ampliamente documentada por José Cabello Núñez, archivero municipal de La Puebla de Cazalla y quien dio a conocer en los últimos años más de una treintena de documentos cervantinos.

Tanto Cabello Núñez como Miranda Díaz son integrantes de la Asociación Sevillana de Cronistas e Investigadores Locales, que este año celebra su veinte aniversario, dedicada a la investigación histórica.

El año pasado Cabello Núñez encontró dos documentos históricos que situaban a un Cervan-

El autor del *Quijote* estuvo en localidades como Huévar o Castilleja del Campo

tes de 47 años, al servicio del rey Felipe II, en la localidad sevillana de Aznalcázar en julio y en octubre de 1593.

Otros documentos hallados por Cabello Núñez con anterioridad —algunos publicados por el Consejo Superior de Investigaciones Científicas (CSIC) en 2016— relacionan a Cervantes en 1592 con Porcuna (Jaén) y en 1593 con las villas sevillanas de Utrera, Carmona, Marchena, Arahál, Paradas, La Puebla de Cazalla, Morón de la Frontera y Osuna y la gaditana de Villamartín.

El investigador logró certificar por primera vez la presencia de Cervantes en Osuna, cosa que no lograron por más que lo intuyeran ilustres cervantistas como Rodríguez Marín.

Uno de los documentos hallados por el investigador que lleva la firma del autor del *Quijote* lo relaciona con una rica comerciante sevillana Magdalena Enriquez, quien no figura en las biografías y a la que llegó a facultar para que cobrara en su nombre su salario como comisario de abastos.

## Las obras para la nueva sede de la FAMP en Sevilla comenzarán "antes de finalizar el año"

El presidente de la Federación Andaluza de Municipios y Provincias (FAMP) y alcalde de Córdoba, José María Bellido, ha avanzado que espera que las obras para la construcción de la nueva sede de la FAMP, en el sevillano barrio de San Bernardo, puedan comenzar "antes de finalizar el año". Así lo ha indicado Bellido en Villacarrillo (Jaén) donde se ha reunido la Comisión Ejecutiva de la FAMP para hacer balance e informar sobre el trabajo realizado por la Federación durante el último trimestre con otras instituciones públicas y privadas.

original

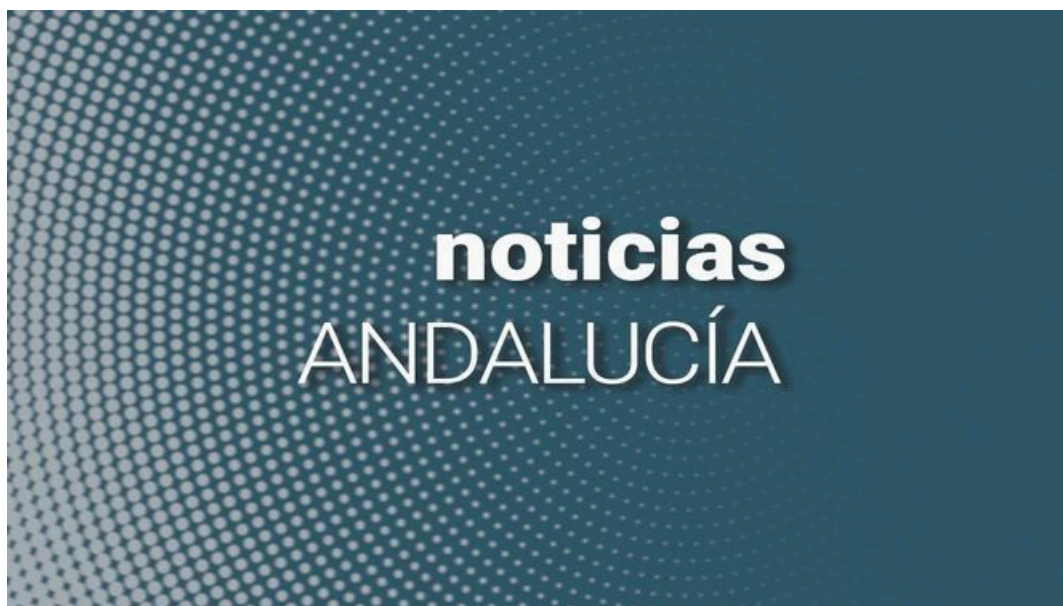

Noticias Andalucía.

El presidente de la Federación Andaluza de Municipios y Provincias (FAMP) y alcalde de Córdoba, José María Bellido, ha avanzado que espera que las obras para la construcción de la nueva sede de la FAMP, en el sevillano barrio de San Bernardo, puedan comenzar "antes de finalizar el año".

Así lo ha indicado Bellido en Villacarrillo (Jaén) donde se ha reunido la Comisión Ejecutiva de la FAMP para hacer balance e informar sobre el trabajo realizado por la Federación durante el último trimestre con otras instituciones públicas y privadas.

Precisamente, en la presentación del informe de gestión, Bellido se ha referido al proyecto de la nueva sede de la FAMP, Casa Paterri, que como novedad contará con un espacio de trabajo para que aquellos alcaldes que realicen visitas institucionales a Sevilla tengan su espacio en la "casa del municipalismo andaluz".

Actualmente, según Bellido, se están realizando los pliegos para poder sacar la licitación tanto de la dirección técnica como facultativa de la obra, por lo que se espera que los trabajos "comiencen antes de finalizar el año".

Casa Paterri es un edificio de las primeras décadas del siglo XX de estilo regionalista que albergó instalaciones escolares durante su longeva vida en uso, y que en las últimas décadas estaba abandonada y deteriorada. El edificio fue cedido por el Ayuntamiento de Sevilla a la FAMP para su rehabilitación y adaptación a los servicios del municipalismo que se prestan desde la Federación y convertirla en su sede.

Por otro lado, respecto a las reuniones mantenidas en los últimos tres meses, Bellido se ha referido al encuentro con el consejero de Presidencia, Interior, Diálogo Social y Simplificación Administrativa, Antonio Sanz, y el acuerdo alcanzado con el objetivo impulsar "una línea de

trabajo entre la Consejería y la FAMP para reducir las trabas burocráticas y trámites administrativos al mismo tiempo en la administración autonómica y local, con el objetivo de aliviar y disminuir los procedimientos en ambas administraciones"

El presidente de la FAMP también ha aludido a la reunión con el presidente del Parlamento de Andalucía, Jesús Aguirre, en la que ambas instituciones han coincidido en "reclamar de igual manera una reforma del modelo de financiación autonómica que es necesaria, ligado a una reforma de la financiación local justa y urgente".

Se trata, según Bellido, de una demanda "ya marcada y consensuada en las líneas estratégicas con el consenso de todos los grupos, en la última Asamblea General de la FAMP".

En cuanto a la reunión con la consejera de Inclusión Social, Juventud, Familias e Igualdad, Loles López, se abordó el nuevo modelo de reparto de alimentos básicos aprobado por el Gobierno de España a través de tarjetas monedero para familias con hijos en situación de pobreza severa, excluyendo de este sistema a otros colectivos vulnerables como personas mayores, personas sin hogar, migrantes.

Bellido también ha resaltado la importancia del primer Pacto Andaluz por la Conciliación y la Corresponsabilidad para promover la igualdad real suscrito entre la Junta y la FAMP.

Por otra parte, en cuanto a la reunión de trabajo con el consejero de Turismo, Cultura y Deporte, Arturo Bernal, se acordó que la Consejería contará con la FAMP para sacar adelante el nuevo Decreto de Regulación de Viviendas Turísticas y con el que los ayuntamientos andaluces podrán limitar el número máximo de viviendas de uso turístico por edificio, sector, ámbito, periodos, áreas o zonas, por razones de imperioso interés general.

Bellido se ha referido al debate sobre la tasa turística y ha apuntado que la FAMP trabajará "en representación tanto de los que lo apoyan porque lo ven necesario para mantener sus servicios públicos, como a los que no lo apoyan, porque no tienen estas altas tasas de visitantes en sus territorios".

En esta dirección, ha argumentado que se tratará el tema en conjunto con la Junta de Andalucía, los empresarios y la FAMP como representante de las entidades locales, "desde la discreción y en representación de todas las entidades locales andaluzas".

También se ha pronunciado sobre el encuentro con alcaldes de las ocho capitales andaluzas mantenido en Huelva porque es "útil para conocer la problemática de las capitales andaluzas" y se ha fijado "una hoja de ruta de trabajo poniendo sobre la mesa temas tan importantes como la financiación autonómica y local".

Este encuentro, según Bellido, puso de manifiesto que los alcaldes están preocupados por la sequía, como un grave problema estructural, por lo que han reclamado un Pacto Nacional por el Agua y seguir pidiendo más ayudas a las administraciones para paliar fugas de agua y optimizar las canalizaciones de las redes de abastecimiento en municipios de menos de 5000 habitantes.

Sobre la tasa depósito en vertederos, Bellido ha informado a la Ejecutiva que, desde la FAMP, se ha solicitado al Gobierno andaluz, que dicha tasa "se revierta en nuestros ayuntamientos", de modo que seguirán trabajando con el Gobierno andaluz para que "este impuesto finalice en nuestros pueblos".

Por otra parte, también ha destacado la reunión mantenida con el presidente del Comité Olímpico Español, Alejandro Blanco, en la que se ha acordado poner en marcha un acuerdo marco entre el COE y la FAMP para proporcionar a los ayuntamientos la etiqueta de sostenibilidad en sus eventos deportivos.

Finalmente se ha referido a los encuentros de trabajo con los portavoces de los grupos políticos del Parlamento de Andalucía, Antonio Martín (PP-A); Ángeles Ferriz (PSOE-A) e Inmaculada Nieto (Por Andalucía).

Tras el comité celebrado este jueves en la sede de la Fundación JAV, los diferentes alcaldes que forman parte del órgano han participado en una visita para conocer los principales elementos histórico artísticos de Villacarrillo como el templo de Nuestra Señora de la Asunción, obra de Andrés de Vandelvira, y los refugios antiaéreos de la guerra civil.

Por su parte, el alcalde de Villacarrillo, Francisco Miralles (PP), ha sido el encargado de dar la bienvenida a los participantes, destacando la importancia que tiene la FAMP para todos los municipios de Andalucía porque "todos los municipios y ciudades tenemos los mismos problemas con independencia de los partidos políticos que gobiernan los diferentes ayuntamientos".

## La diputación aprueba las bases de la nueva convocatoria del FEAR, que cuenta con 37 millones de euros

La Diputación de Sevilla, reunida en sesión plenaria, ha aprobado las bases de la nueva convocatoria del Fondo Extraordinario de Anticipos Reintegrables (FEAR), que cuenta con 37 millones de euros, aportados por la Corporación Provincial y el Opaef. Los créditos destinados a esta convocatoria podrán ser ampliados a lo largo de 2024 y la fecha límite para la presentación de las solicitudes será el 15 de noviembre del presente año.

original

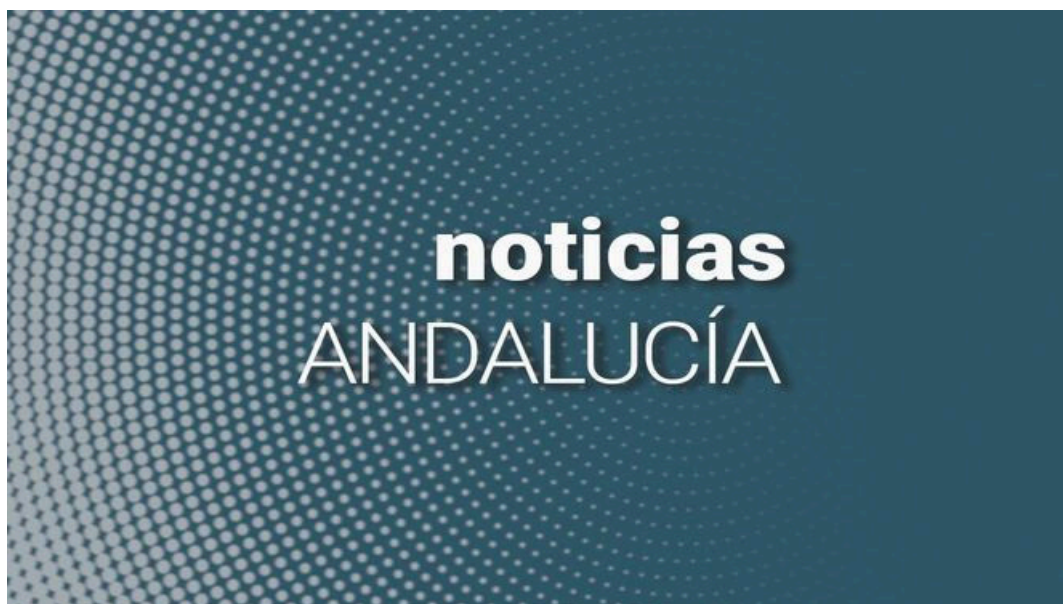

Noticias Andalucía.

La Diputación de Sevilla, reunida en sesión plenaria, ha aprobado las bases de la nueva convocatoria del Fondo Extraordinario de Anticipos Reintegrables (FEAR), que cuenta con 37 millones de euros, aportados por la Corporación Provincial y el Opaef. Los créditos destinados a esta convocatoria podrán ser ampliados a lo largo de 2024 y la fecha límite para la presentación de las solicitudes será el 15 de noviembre del presente año.

Al tratarse de una convocatoria abierta se promoverá, preferentemente, la resolución de concesión de las solicitudes presentadas mensualmente. Hay que recordar que tras la experiencia acumulada de pasadas convocatorias, los resultados obtenidos y las demandas de los ayuntamientos han motivado una nueva convocatoria del FEAR.

La estructura y características específicas del Fondo de Anticipos Reintegrables para ayuntamientos y otros entes locales de la provincia presenta 3 líneas. La Línea 1, destinada a la financiación de inversiones, con un plazo máximo de 110 mensualidades, recogiendo en esta convocatoria la posibilidad de ampliar el plazo a un máximo de 220 mensualidades para la adquisición de terrenos y bienes inmuebles.

La Línea 2 está destinada a la sustitución de operaciones de crédito a largo plazo con un plazo máximo equivalente a la vida media de la operación a refinanciar o al periodo pendiente de amortización de la operación a refinanciar, en ambos casos, expresado en mensualidades.

Por último, la Línea 3 tiene como objetivo atender las necesidades transitorias de tesorería para las que se establece un plazo máximo de devolución, de once meses para su reintegro.

El FEAR está destinado a desarrollar mediante una ayuda monetaria única sin coste financiero la colaboración a través de tres modalidades a corto, medio y largo plazo para las que los ayuntamientos solicitantes tendrán que establecer su prelación de anticipos.

PLAN DE ORDENACIÓN DE RECURSOS HUMANOS

«-- Volver al índice

El plenario también ha aprobado el Plan de Ordenación de Recursos Humanos. Encuadrado en el nuevo mandato 2023-2027, dicho Plan responde a la optimización y racionalización de los recursos humanos en aras de su eficacia y eficiencia de acuerdo con lo dispuesto en el artículo 69 del Estatuto Básico del Empleado Público y en el artículo 90 de la Ley 5/2023 de 7 de junio, de la Función Pública de Andalucía.

Se trata de un documento esencial para la gestión de los recursos humanos y responde a una planificación estratégica partiendo de la situación de plantilla existente y de un análisis que se ha realizado en torno a cuáles son las debilidades y fortalezas así como las oportunidades y las amenazas.

Como antesala a la redacción de dicho documento, la Diputación ha desarrollado un Plan Integral de Empleo, recogido en varias disposiciones adicionales del convenio del personal laboral y del acuerdo del personal funcionario e inició un proceso de estabilización del personal, que se encuentra en vía de culminar, con lo que así se completa la evolución del Plan de Ordenación de Recursos Humanos.

Se trata de un modelo que responde a las necesidades de la organización y, sobre todo, del servicio público que presta la Diputación, en el que han de incorporarse elementos de racionalidad y eficacia atendiendo al principio de estabilidad presupuestaria y sostenibilidad financiera con el objetivo de promover la optimización de los recursos disponibles dentro de una cultura de orientación a resultados y de transparencia e innovación, impulsando la corresponsabilidad y la profesionalidad de las empleadas y empleados públicos.

La planificación estratégica de la Diputación se centra en su personal y en la calidad de los servicios públicos, o lo que es lo mismo, los principios de buen gobierno, buena gestión y derecho a una buena administración.

En el texto del Plan se han propuesto como líneas o ejes de actuación la regulación de la plantilla, la organización y racionalización de las estructuras organizativas correspondientes a las diferentes áreas funcionales de la Diputación, valoración de los puestos de trabajo, planificación de la Oferta de Empleo Público, promoción interna vertical, horizontal y cruzada, carrera horizontal y evaluación del desempeño, funcionarización, teletrabajo, prevención de riesgos laborales, igualdad de género y relevo generacional.

# El ojo que todo lo ve: la sevillana Galgus controla cómo se mueven los turistas en las zonas saturadas

Controlar los flujos de personas a través de localización vía wifi -aunque el móvil se encuentre apagado- ya es una realidad. La tecnología necesaria para llevarlo a cabo ha sido desarrollada por la compañía sevillana Galgus -que prevé alcanzar los 400 trabajadores y los 40 millones en ventas en 2025- y permite controlar de manera permanente si un espacio está especialmente saturado y cómo actuar sobre él.

Clara Campos • original



Los impulsores de Galgus, compañía sevillana con más de 100 partners en 24 países desde EEUU hasta Australia. / El Correo

Controlar los flujos de personas a través de localización vía wifi -aunque el móvil se encuentre apagado- ya es una realidad. La tecnología necesaria para llevarlo a cabo ha sido desarrollada por la [compañía sevillana Galgus](#) -que prevé alcanzar los 400 trabajadores y los 40 millones en ventas en 2025- y permite controlar de manera permanente si un espacio está especialmente saturado y cómo actuar sobre él. Una herramienta que es especialmente útil en las zonas turísticas más masificadas.

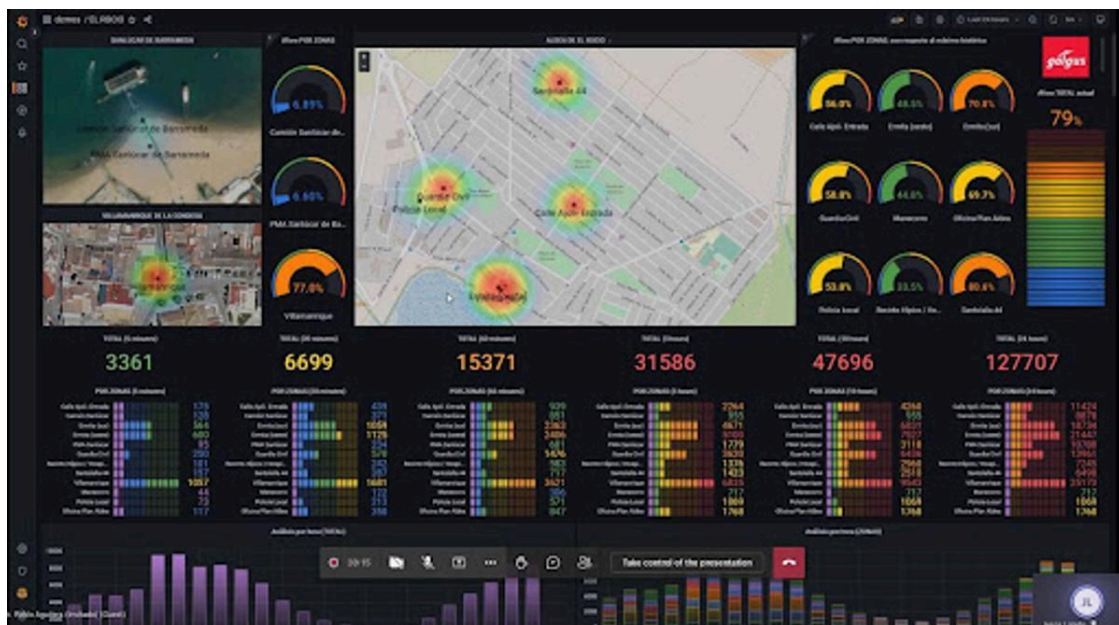

Distribuido para CONFEDERACION DE EMPRESARIOS DE SEVILLA \* Este artículo no puede distribuirse sin el consentimiento expreso del dueño de los derechos de autor.

La tecnología WiFi de Galgus permite generar mapas de calor que muestran visualmente los puntos y zonas de mayor concentración de personas.

¿Y cómo lo hace? La tecnología WiFi de Galgus permite generar mapas de calor que muestran visualmente los puntos y zonas de mayor concentración de personas.

## De El Rocío al barrio de Santa Cruz en Sevilla

La **Romería del Rocío**, el **barrio de Santa Cruz** en Sevilla o la **Feria de San Miguel de la localidad madrileña de Las Rozas**, donde la acumulación de gente es especialmente considerable, son solo algunos de los lugares donde se ha implantado ya la denominada solución **Location & Presence Analytics**, que ofrece un **95% de precisión "y garantiza una precisión hasta 10 veces superior a otras opciones"** al detectar y geolocalizar dispositivos WiFi, estén o no conectados a la red.



Peregrinación hacia la aldea almonteña de El Rocío.

En el caso de **El Rocío**, la compañía **trabaja directamente con el servicio de emergencias 112**, dependiente de la **Junta de Andalucía**, mientras que en el caso del barrio de Santa Cruz el acuerdo es con el **Ayuntamiento de Sevilla** dentro del proyecto **Smart Tourism Office** creada tras la pandemia por el consistorio hispalense.

"Las aplicaciones de esta tecnología son múltiples y transversales más allá de los espacios abiertos, ya que **puede adaptarse a una amplia gama de escenarios, como aeropuertos, centros comerciales y hoteles**", destaca **José Ayub González, CEO de Galgus**, y, junto a **José Antonio Delgado**, impulsor de la compañía asentada en la localidad sevillana de Camas.

***"Las aplicaciones de esta tecnología son múltiples y transversales más allá de los espacios abiertos, ya que puede adaptarse a una amplia gama de escenarios, como aeropuertos, centros comerciales y hoteles"***

José Ayub González

CEO de Galgus

De hecho, a través de los datos obtenidos, se pueden **predecir aglomeraciones y patrones de flujo de multitudes**, lo que resulta especialmente útil en aplicaciones de seguridad, logística,



control, marketing, entre otras cuestiones.

## Desembarco en EEUU

Su gran paso ha sido **desembarcar con esta tecnología en Estados Unidos** la pasada primavera gracias a la aprobación de su patente. "Esta patente **supone un reconocimiento internacional a la innovación de Galgus** y le abre las puertas a **mercados clave como el estadounidense**", subraya González.

Su desarrollo **permite construir métricas de recuento, segmentación automática de visitantes, movimientos entre zonas o cálculo de tiempos medios de presencia**, entre otros datos. Tanto en tiempo real, como históricos.



Equipo de la empresa sevillana Galgus. / El Correo

Además, **todo ello sin necesidad de solicitar permisos a los usuarios** -"respetando siempre su privacidad del usuario a través de la anonimización del dato"-, **de activar Bluetooth o GPS**, de instalar aplicaciones invasivas. Ni siquiera hace falta que tengan el botón WiFi encendido.

## La primera incursión, en aviones

Galgus nació en 2013 a partir de la idea de sus fundadores de **reducir el peso de aviones comerciales** eliminando los cientos de kilos de cable necesarios para conectar sus pantallas.

Para ello, desplegaron **sus puntos de acceso Wi-Fi Inteligentes en aviones de la compañía estadounidense Miltope**. Y es que, además de proveer analítica de geolocalización avanzada, Galgus está especializada en el desarrollo de tecnología WiFi inteligente que optimiza el rendimiento de las redes, su primera línea de negocio.

Desde entonces, el crecimiento ha sido imparable. A día de hoy, Galgus cuenta con **clientes** de la talla de **Telefónica, Boeing, Hoteles Barceló, Cellnex, Adif, NetoiP e Icomera**, entre otros.

"Aportamos **acceso a internet Wi-Fi rápido, robusto y seguro**, incluso en situaciones en las que hay una demanda muy alta de conexiones simultáneas y con contenido multimedia. Todo gracias a una **optimización automática de la red gracias a la inteligencia artificial**", asegura el CEO de la compañía.

## Una tecnología innovadora

Para ello, ha sido fundamental la apuesta por la innovación y el desarrollo de tecnología que

es la base de todo: la denominada **Cognitive Hotspot Technology (CHT)** con inteligencia artificial. **¿En qué se traduce?** Esta herramienta, instalada en los puntos de acceso, consigue aumentar por cinco la velocidad de la conexión WiFi al hacer que dichos puntos de acceso se comuniquen entre ellos y trabajen conjuntamente.

Actualmente, **la empresa cuenta con 10 patentes internacionales** que le han hecho acreedora de distintos reconocimientos, llegando a ser recomendada por la prestigiosa consultora estadounidense **Gartner** y su tecnología de conectividad avanzada y analítica de geolocalización **está presente en unos 24 países, desde Estados Unidos hasta Australia, con sus más de 100 partners.**

## Un ejemplo: el campo del Betis

Sin duda, **uno de los lugares donde se concentra un mayor número de gente a la vez es un estadio de fútbol.** Es por ello que desde Galgus han aplicado su tecnología en el Benito Villamarín, campo del **Real Betis Balompié**, enfocada a los **medios de comunicación, que necesitan transmitir y enviar archivos de manera constante y efectiva** y que con tanto público puede ver dificultado su trabajo.



Exterior del Estadio Benito Villamarín. / EUROPA PRESS

"No se le puede ofrecer a todos los espectadores, pero sí **a aquellos profesionales de los medios que en esos momentos necesitan enviar material de manera instantánea**", explican desde la compañía.

## Macroproyecto con la Junta

Entre los últimos grandes proyectos de negocio de Galgus, se encuentra el que realizará para la Administración andaluza tras **ganar el concurso de la Junta para desplegar sus equipos y tecnología en sus 10.500 edificios públicos.**

## Aprobadas ayudas para los municipios afectados por la borrasca Nelson

**El pleno de la Diputación de Sevilla, presidida por el socialista Javier Fernández, ha aprobado una moción conjunta de los grupos PP y Vox relativa a crear una línea de ayudas para aquellos municipios afectados por la borrasca 'Nelson'. Ha contado con la abstención del PSOE y con el voto a favor del resto de grupos políticos.**

María José López. • original

**El pleno de la Diputación de Sevilla, presidida por el socialista Javier Fernández, ha aprobado una moción conjunta de los grupos PP y Vox relativa a crear una línea de ayudas para aquellos municipios afectados por la borrasca 'Nelson'. Ha contado con la abstención del PSOE y con el voto a favor del resto de grupos políticos.**

**El diputado provincial del grupo Popular Silvestre Castells ha defendido la moción y ha apelado al respaldo de la Corporación municipal para que "ponga en marcha cuanto antes" ayudas a los municipios afectados por los daños ocasionados por la borrasca Nelson, que según un informe del Servicio de Emergencia del 112, "se han contabilizado en nuestra provincia más de 40 incidencias, haciéndose notar especialmente en la comarca de la Sierra Norte", ha apuntado.**

Asimismo, Castells ha pedido a la Diputación que "cree la mesa de trabajo que prometió en el mes de octubre, tras la borrasca Bernard, para poder aglutinar y valorar los daños ocasionados en la provincia de Sevilla". Y en esta línea, ha subrayado que con esta moción queda patente "la falta de interés por parte de esta casa de poder atender a los daños ocasionados por otras borrascas".

Por lo tanto, "hay que poner fin a esta situación, y cuanto antes ponernos en la defensa del interés general de los vecinos, que es al que nos debemos. Vamos a dejar las banderas, vamos a dejar los colores y vamos a sentarnos todos de forma conjunta para intentar resolver las deficiencias que están ocasionando estos fenómenos atmosféricos en nuestra provincia y que, por desgracia, cada vez son más habituales", ha concluido.

Por su parte, **el portavoz del grupo Vox, Rafael García, ha abogado por acelerar las ayudas, y en este sentido ha afirmado: "Vamos a activar las ayudas, vamos a darnos prisa en poder paliar los daños que se hayan ocasionado".**

Además, ha hecho un llamamiento a las administraciones para impulsarlas. "Se habla de Diputación, se habla de la Junta, se habla del Gobierno de España, o sea, de las administraciones competentes para elaborar estas ayudas. En definitiva, vamos a ponernos las pilas las administraciones competentes y vamos a solucionar el tema de los daños causados", ha zanjado.

**Desde Con Andalucía, el diputado Francisco García Parejo ha hecho alusión la cambio climático como el causante de estos fenómenos atmosféricos, y ha afirmado que "el cambio climático que algunos aún niegan es esto, largos periodos de sequía, fuertes tormentas que en muchas ocasiones causan daño a nuestras calles, infraestructuras, viviendas y la mayoría de las veces al sector productivo", por lo tanto, "este tipo de ayudas deben tener un carácter objetivo, es decir, ir al daño, y no al subjetivo qué ha dañado", ha matizado.**

"Consideramos que este tipo de colaboración entre administraciones son fundamentales cuando ocurren estas situaciones, ya que los ayuntamientos están lo suficientemente ahogados económicamente como para que tengan que hacer frente a este tipo de daños sobrevenidos que no se pueden prever y que no se pueden, de ninguna forma, reflejar en un presupuesto anual que se hace en estos ayuntamientos", ha aseverado el diputado de Con Andalucía.

Por último, **por parte del grupo Socialista, el diputado Gonzalo Domínguez ha defendido que "no existe desidia por parte de la Diputación ni por parte de este Gobierno ante los fenómenos climáticos y ante las problemas que han surgido", al tiempo que ha criticado que, tras la borrasca anterior acontecida en octubre del pasado año, "ya estuvimos sentados la diputada**

de Cohesión Territorial y yo con la subdelegada del Gobierno en aquel momento y en la que la Junta de Andalucía tenía que estar y tenía que declarar la emergencia, cosa que todavía no ha pasado", por lo que "todavía esta Diputación no ha podido poner en marcha ninguno de los planes que estaban previstos", ha espetado.

De igual forma, **ha querido destacar que "toda el Área de Cohesión Territorial estuvo trabajando desde el jueves hasta el domingo para recuperar todas las carreteras provinciales, incluida la Sierra Morena sevillana, incluida la Sierra Sur, incluidas todas y cada una de las carreteras provinciales, porque pasaron muchos fenómenos adversos y muchos problemas en la provincia de Sevilla"**.

## Sevilla ya cuenta con la etiqueta 'Misión de la UE'

La Etiqueta de la Misión (o Mission Label) que hoy ha recibido Sevilla facilita la creación de oportunidades en el acceso a financiación específica de la UE que va a permitir acelerar el cumplimiento de estos objetivos. El alcalde ha agradecido a visita al vicepresidente de la Comisión Europea a "una de las ciudades más bellas del mundo" y su apoyo para que Sevilla "sea una de esas ciudades climáticamente neutras e inteligentes, que nos llevan a cumplir objetivos de sostenibilidad, y eficiencia energética.

Viva Sevilla. • [original](#)

El alcalde de Sevilla, José Luis Sanz, y el vicepresidente de la Comisión Europea y comisario europeo para la Promoción del Modo de Vida Europeo, Margaritis Schinas, han participado hoy en el **acto de descubrimiento de la placa que conmemora el nombramiento de Sevilla con la etiqueta Misión de la UE, por sus esfuerzos para alcanzar la neutralidad climática.**

La obtención de este distintivo ha sido posible gracias a los esfuerzos del gobierno municipal que el pasado mes de septiembre, con su alcalde José Luis Sanz a la cabeza, firmó el Acuerdo Climático que recoge los compromisos de neutralidad de nuestra ciudad y han posibilitado que la Unión Europea entregue la Etiqueta de la Misión.

**La Etiqueta de la Misión (o Mission Label) que hoy ha recibido Sevilla facilita la creación de oportunidades en el acceso a financiación específica de la UE** que va a permitir acelerar el cumplimiento de estos objetivos.

El alcalde ha agradecido a visita al vicepresidente de la Comisión Europea a "una de las ciudades más bellas del mundo" y su apoyo para que Sevilla "sea una de esas ciudades climáticamente neutras e inteligentes, que nos llevan a cumplir objetivos de sostenibilidad, y eficiencia energética.

Sanz ha pedido al vicepresidente **su impulso y ayuda para seguir captando los fondos europeos que Sevilla necesita para compensar el déficit en infraestructuras que arrastra** y que es fundamental para ir mejorando y avanzar en **proyectos como Smart City y ciudades inteligentes**".

Ha dicho: "La **ayuda europea es fundamental** para seguir avanzando.

El primer edil ha destacado que, en el marco de la visita del comisario Schinas al Ayuntamiento, también le hemos pedido colaboración para impulsar la sede del JRC en pleno corazón del Parque Tecnológico y Científico Cartuja, motor económico de Sevilla y Andalucía porque no hay otro parque similar a nivel nacional.



María Ángeles Infante, en un acto de homenaje a la bandera de Andalucía en Sevilla // VANESSA GÓMEZ

## Un reconocimiento a la trayectoria realizado en vida

Además del palpable cariño y admiración de buena parte de la sociedad andaluza, María Ángeles Infante recibió varios galardones que loaron su figura.

El más notable fue la Medalla de Oro de Andalucía de 1986. La Junta de Rodríguez de la Borbolla se la otorgó «no sólo por haber mantenido viva la memoria y legado histórico de su padre, sino también por su propia aportación en momentos cruciales para Andalucía».

Treinta y un años después, su Isla Cristina natal la proclamaba Hija Predilecta. Había nacido durante el último año en que Blas Infante residió en la localidad onubense para desempeñar su entonces labor de notario. La familia estaba muy vinculada al lugar, que el político llamaba «su patria, por ser aquella la de mis hijas, y por haber vivido momentos felicísimos en nuestra ciudad en su vida personal».

entre las que destacó Juanma Moreno. El presidente de la Junta de Andalucía destacó su «corrección máxima, lealtad institucional, decoro y tolerancia» y se refirió a ella como a una persona «cargada de valores, de cariño y de simbolismo por todo lo que representa para los andaluces». Asimismo, aseguró que «es una gran pérdida» y recaló que «es un día para mí triste».

Moreno ya había presentado sus respetos a la familia con un mensaje publicado varias horas antes, al igual que hiciera el presidente de la Junta de Andalucía, Jesús Aguirre, que aprovechó su comparecencia ante los medios de comunicación en el IV Congreso Andaluz de Derecho Sanitario celebrado en Córdoba para hacer llegar «no sólo del Parlamento de Andalucía, sino de todos los andaluces, el pésame a la familia».

Aguirre puso de manifiesto la historia que María Ángeles contaba acerca del símbolo andaluz por excelencia. Junto a sus padres, «con unos trozos de tela blanca y verde, empezaron a coser y confeccionaron la primera bandera andaluza, nuestra bandera blanca y verde».

La sucesión de mensajes de apoyo ha sido palpable. El consejero de Presidencia, Antonio Sanz; el presidente del Partido Socialista de Andalucía, Juan Espadas; la expresidenta de la Junta Susana Díaz; o el alcalde de Sevilla, José Luis Sanz, son sólo algunos de los que trasladaron ayer su pésame por el adiós a la ya considerada como «madre de la patria», por su notoria labor continuadora en el impulso de la identidad de Andalucía.

# Fallece a los 93 años María Ángeles Infante, la hija del padre de la patria andaluza

► Recibió la Medalla de Andalucía en 1986 y fue nombrada Hija Predilecta de su Isla Cristina natal en 2017

FRAN PIÑERO  
SEVILLA

Los andaluces comenzaron el día de ayer con la triste noticia del fallecimiento de María Ángeles Infante García a los 93 años. Ella era la hija del conocido como 'Padre de la patria andaluza' y fue presidenta durante décadas de la Fundación Blas Infante, con la que se encargó de continuar el legado andalucista de su progenitor. Había muerto durante la madrugada como consecuencia de su deteriorado estado de salud y su marcada longevidad.

Fue precisamente la fundación que presidía, y que creó en 1983 junto al entonces presidente de la Junta Rafael Escuredo, la que publicaba a primera hora de la mañana en sus canales oficiales de comunicación el aciago desenlace. En el sentido mensaje se podía leer el cariño que había sembrado

la mujer, que para la institución «estará siempre en nuestros corazones y en nuestra memoria».

No en vano, fue incansable en su labor de investigación y divulgación del andalucismo y, sobre todo, en lo que respecta a hacer valer la figura de su padre. Fue su gran motor de vida desde que se pudo recuperar el nombre de Blas Infante una vez desapareció el régimen franquista.

### Un trágico pasado

Desde luego que su vida no pudo calificarse de sencilla. Su hijo, Javier Delmás, explicaba ayer en una entrevista con Jesús Vigorra en Canal Sur Radio que María Ángeles «nacó el 2 de agosto de 1930, el mismo día que detuvieron a mi abuelo en la casa de Coria del Río en 1936».

El incidente la marcó para siempre, pues a pesar de contar únicamente con cinco años no pudo olvidar como «irrumperon allí unas patrullas con bayonetas y fusiles» mientras estaban celebrando «una pequeña fiesta».

Envió además a una edad bastante temprana, con 36 años, «por eso cuando se recuperó el nombre de mi abuelo yo la acompañaba permanentemente a todos los sitios donde iba»,

recordó Delmás, el primogénito de una familia de tres hermanos.

A María Ángeles le volvió a azotar el destino con el fallecimiento de su hija menor, «la que más tiempo vivió con ella», a los 40 años.

No fue fácil sacar adelante la casa al quedar viuda, en el año 67, cuando «la mayoría de los autónomos no tenían Seguridad Social ni nada», máxime cuando habían tenido que sufragar los gastos de la costosa enfermedad del padre de familia. Lo logró gracias a un salón de estética a lo que dedicó buena parte de su vida y con el que alcanzó una gran reputación profesional.

### Cascada de reacciones

Su cuerpo fue velado durante todo el día de ayer en el tanatorio de Servisa de Sevilla, situado en la SE-30, al que acudieron multitud de personalidades

**El presidente de la Junta de Andalucía destacó en la capilla ardiente su «corrección máxima, lealtad institucional, decoro y tolerancia»**

## 'Premier Lunar' llega a la Plaza de América el 8 de abril, con 100 emprendedores de moda

Este jueves se ha presentado 'Premier Lunar', una de las "principales pasarelas de emprendimiento en moda flamenca", una iniciativa apoyada por el Ayuntamiento de Sevilla. Organizada por la Escuela Superior Sevilla de Moda, más de 100 jóvenes emprendedores de la moda mostrarán sus diseños en un desfile-espectáculo que "promete ser una explosión de creatividad y vanguardia".

Viva Sevilla. • [original](#)

Este jueves se ha presentado 'Premier Lunar', una de las "principales pasarelas de emprendimiento en moda flamenca", una iniciativa apoyada por el Ayuntamiento de Sevilla.

Organizada por la **Escuela Superior Sevilla de Moda**, más de **100 jóvenes emprendedores de la moda mostrarán sus diseños en un desfile-espectáculo** que "promete ser una explosión de creatividad y vanguardia".

'Premier Lunar' se celebrará el próximo 8 de abril en la **fachada del Museo de Artes y Costumbres Populares en la Plaza de América**

El delegado de Economía, Álvaro Pimentel, ha reconocido "el extraordinario trabajo y la gran formación" que demuestra el centenar de jóvenes que va a participar: "El mejor ejemplo de cómo está evolucionado el sector de la moda flamenca en Sevilla y en toda Andalucía".

Con pasarelas como ésta, "se fomenta la creatividad y la mentalidad emprendedora en un sector que cada vez tiene mayor eco internacional".

Ha dicho: "El Gobierno local, que preside José Luis Sanz, lo va a apoyar y empujar, porque genera un valor añadido a nuestra cultura y a nuestras tradiciones, pero, por supuesto, a nuestra economía y empleo".

'Premier Lunar' **rendirá homenaje al Centenario de la Exposición Iberoamericana de 1929.**

El evento estará amenizado por la Agrupación Musical de Carrión de los Céspedes, creando un ambiente festivo propio de las fiestas de primavera.



## XV PREMIO TAURINO ABC

# La última Puerta Grande de Curro Romero en Madrid

► El maestro de Camas, mito del toreo, recibe el galardón rodeado de su familia, amigos y el mundo del toro

JOSÉ F. PELÁEZ  
MADRID

Estaba la mañana como de ir a salir el Cachorro. El maestro Curro Romero se despertaba en la Gran Vía mirando al cielo y dudando de si en Madrid estaba a punto de hacer buen día o malo, si las nubes venían o no de Huelva y de por qué este Domingo de Resurrección nos había caído en jueves. Mientras lo decidía, se iba vistiendo con esa heterodoxia con la que se visten los que tienen la carrera hecha pero el discurso a medias. Supongo que, en esos momentos, se acordaría de sus tiempos madrileños, de aquella casa en Delicias o de cuando vivió en el We-

llington con su mono Jaime, fingiendo ser lo que no era porque aún no sabía que, en realidad, ya lo era todo. Por entonces el mundo aun vivía en las sombras, en esa enorme vulgaridad que fue el mundo antes de Curro. No sabíamos mucho, no habíamos visto nada y eso que llamábamos arte era apenas una cosa afectada, un diálogo entre sordomudos, una de las sombras de la caverna de Platón. Luego llegó él y lo cambió todo enseñándonos que el arte no nace de lo que haces sino de lo que eres. Y que cuando comprendes eso todo comienza a cuadrar, porque nace de la honestidad y no de la pose; no es una ponderación entre alternativas: la respuesta a quién eres no sale de ti, viene hacia ti. No se

crea, se recibe. Así en los toros como en la vida.

El maestro escribió entonces su discurso. Lo hizo como marcan los cánones del currismo, con naturalidad, temple y en un papel que había por allí, sin artificios ni letras góticas. Y, sobre todo, muy despacito. Mientras tanto se iba poniendo en figura –es un decir: algunos nacieron en figura– para recibir un homenaje para el que, dos horas antes, ya había gente esperando en la sede de ABC. En realidad no es muy normal que la gente llegue con tanta antelación a un acto. Más bien al contrario, a los asistentes hay que azuzarlos, meterlos prisa, recordarles que el sábado se cambió la hora. Pero con Curro nada de esto vale porque Curro juega en otra categoría. Y allí estaban varios maestros, ganaderos y personas del mundo social, convertidos en penitentes y esperando a Curro como quien espera a un milagro, en un ambiente de expectación y entusiasmo

que solo Curro Romero es capaz de generar. Y es lógico: estamos, sin duda, ante una de las cumbres, no solo de la tauromaquia sino del arte y de la cultura españolas en general. Aplaudir a Curro en directo es como haber podido aplaudir a Velázquez, a Falla, a Cervantes. Somos afortunados.

Y no faltaba nadie. El mundo del toro, de la prensa, de la Cultura y de la empresa se volcaba por completo para acompañar a Curro Romero, flamante XV Premio Taurino ABC, en una jornada emocionante que sirvió, además de como homenaje a un torero, como abrazo a una persona extraordinaria. El acto, patrocinado por la Consejería de Gestión Forestal y Mundo Rural de la Junta de Extremadura, por Nautalia Viajes y por Plaza 1, con la colaboración de Jamones Montaraz, comenzaba poco antes de las 14 horas. Tras la bienvenida de la conductora de la gala, Elena Sánchez, tomaba la palabra Ignacio Ybarra, pre-





Santiago de León y Domecq, Julián Quirós, Carmen Tello, Curro Romero, Ignacio Ybarra, Ignacio Higuero de Juan y Alberto García Reyes // FOTOS: TANIA SIEIRA Y JAIME GARCÍA



Marina Heredia canta por bulerías al Faraón de Camas



Espartaco y Curro Vázquez



Carmen Tello, Curro Romero, Oliver Ferri y Concha Romero

sidente de Vocento, que recordó a los presentes que en ABC «somos muy taurinos; solo hay que mirar hoy a este tendido para comprobar que se respira arte, campo y tradición. Pero, sobre todo, amistad». Tras sus palabras, la glosa del premiado, a cargo de Alberto García Reyes, director de ABC de Sevilla. En una intervención de altos vuelos, recogida parcialmente en la Tercera de hoy, García Reyes explicó que Curro «ha construido una alianza indestructible entre los dos grandes valores que aúna este premio: el arte y la verdad». Y también que «la palabra de Curro es como su toreo: una profunda expresión artística enmascarada con la prisa». Sus palabras, plagadas de anécdotas, confidencias y un cariño que traspasaba el escenario, nos recordaban que, para Curro, «el toreo es amor. Amor a su familia, a sus hijas, a su nieto Oliver y, cómo no, a Carmen Tello. Hace unos años le hizo una declaración de amor en público durante la recogida de un premio que ningún actor de cine ha superado: 'Cuando yo toreaba -decía Curro-, no me acordaba de nadie, ni de mi padre, ni de mi madre, ni de mis hijas. De nadie. Sin embargo, desde que conocí a Carmen sólo toreaba para ella. ¿Qué tendrá el amor que puede

con todo?». También contó García Reyes que «Cañabate tituló una crónica de una tarde de apoteosis currista con una estocada: 'Hoy he visto a Curro Romero'. Al día siguiente se presentó otra terna, la que fuese, en San Isidro y el gran crítico de esta casa tituló: 'Volvemos a la normalidad'». Pues eso.

### La apuesta de Extremadura

La intervención fue muy aplaudida. Se comprende: cuando se habla desde el corazón, la admiración y el respeto, las palabras son pétalos. Pero cuando, además, eres Alberto García Reyes, la petalada se convierte en una obra de arte que emocionó a varios de los presentes. Tras él, don Ignacio Higuero de Juan, consejero de Gestión Forestal y Mundo Rural de la Junta de Extremadura, que recaló la apuesta del gobierno del que forma parte por el toro, por el campo, por la ganadería y su firme apoyo a la tauromaquia. «No tengo palabras para describir mi emoción -dijo-. Curro siempre será un ídolo, un ejemplo y esperamos que sirva también de espejo en el que puedan

mirarse los que vengan detrás», afirmó.

Tras las intervenciones, el turno de Curro Romero, que subía al escenario visiblemente emocionado, ayudado por Santiago de León y Domecq, teneante de hermano mayor de la Real Maestranza de Sevilla, en un brazo y el director de ABC, Julián Quirós, en el otro. Y su bastón, claro, un bastón de madera austero, vertical y recto. No hace falta mucho más. En esos cinco pasos de paseíllo conté los 53 y medio que algunos dicen que daba. Así que, con cabellos blanco perla, blanco limpio, blanco cal, una corbata rosa y de estricto azul marino y oro, Curro Romero se situaba junto a su esposa, Carmen Tello, que fue la encargada de leer un discurso, breve, templado y natural. Como su arte. Sus palabras fueron un homenaje a Madrid. «que me ha querido tanto como Sevilla y que, cuando las cosas no salían como yo quería, siempre supo esperarme. Cuando esta ciudad te acoge lo hace para siempre. Y hoy vuelvo a encontrarme con todos los madrileños, a los que tengo que

agradecer el cariño con el que me han tratado toda la vida». La intervención la remataba el propio Curro Romero, tras un silencio tenso que paró nuestro corazón y los relojes. Yo no sé explicar qué pasa cuando Curro está a punto de hablar. En realidad, yo no sé explicar nada de lo que acontece con Curro Romero, porque en esos segundos de espera, en esa parada técnica que usa para recoger aire, verdad y fuerza, todos nos rendimos a ese carisma, como si nos hablara a la vez el símbolo y la carne. Utilizó ese aliento para agradecer a «ABC y a mis compañeros, que me acompañan tan cariñosamente y que han venido a favor de querencia. Y gracias a Madrid». Sus palabras arrancaron una larguísima ovación por parte de los asistentes que, en pie, quisieron agradecer al maestro el esfuerzo. Una referencia a sus compañeros, por cierto, que fue más que pertinente, ya que allí quisieron estar Ortega Cano, Campuzano, El Soro, Espartaco, Roberto Domínguez, Cristina Sánchez, Ortega, Aguardo, Urdiales, Uceda Leal o



▶▶▶ Emilio de Justo, entre otros. Tras una ovación interminable, el acto prosiguió con una soberbia actuación de Marina Heredia, acompañada al toque por José Quevedo 'Bolita'. La apoteosis llegó con su segundo tema 'A Curro Romero', donde contaba que «me dijo Curro una vez: ¡qué difícil es comer despacio cuando hay ganas de comer!». También que «hoy la magia está en el aire. El aire huele a Romero» y quise entender que, viéndolo torear, «había encontrado el 'sentío', había encontrado su camino». Y yo la comprendo perfectamente porque me ha pasado lo mismo. En ese momento la emoción tocaba techo y veíamos más de una lágrima en los tendidos madrileños. Y en otras partes, porque se vieron azafatas e incluso técnicos emocionados, como no pudiendo creerse lo que allí se estaba viendo. No es un modo de hablar. Comenzó entonces un largo aplauso, una ovación que se tornó en causa general a través del que nos quitábamos todos la tensión, el agradecimiento de tantas cosas vividas mirando al maestro y los nervios con los que llevo desde el lunes. Hasta que la cosa llegó a un punto en el que ya no sabíamos exactamente a qué aplaudíamos, si a Curro, a Marina, a nosotros mismos o a la belleza de la vida cuando te sorprende y te coge de las solapas un jueves cualquiera para recordarte que estamos vivos, que es primavera y que hay días que en Madrid el sol sale dos veces.

### Beatificación

El acto terminaba con una foto de familia de todos los maestros presentes, una foto histórica y emocionante en la que se produjo un milagro: yo vi a El Soro levantarse, lo vi con estos ojitos abandonar su silla de ruedas para abrazar a Curro, algo que entiendo deber tenerse en cuenta para el futuro proceso de beatificación del Faraón. Y tras las fotos y los milagros, el cóctel, en el que el mundo taurino, social y empresarial quiso unirse al homenaje. Allí estaban Carmen Posadas, Cayetano Martínez de Irujo, Alfonso Díez Carabantes, José María García, Rubén Amón, Juan del Val y Pedro Piqueras. También Borja Prado, María Dolores de Cospedal, Javier Arenas, Pepa Millán y un larguísimo etcétera.

Y Curro, claro, que se sentó en un 'chester' cuando llegó y que convirtió con su sola presencia esas coordenadas en la presidencia, en el centro del universo, y que vio cómo a su alrededor comenzaban a orbitar las estrellas, una interminable sucesión de figuras y de maestros en un improvisado 'besamanos' nacido del corazón. La escena podría tener algo de 'El Padrino', pero cambiando la oscuridad Corleone por la luz Romero. Le saludó todo el mundo. Todo el mundo excepto yo, claro, que no reuní el valor, que no encontré el momento, que no supe como hacerlo y que, como diría Cañabate, me fui a la cama pudiendo decir, por fin, eso de 'Hoy he visto a Curro Romero'. Y mañana volvemos a la normalidad. Si podemos, claro.



Los miembros del jurado, Ángel González, Rosario Pérez, Espartaco, Santiago de León y Domecq, Joaquín Moeckel, Pilar Vega de Anzo, José María Álvarez del Manzano, François Zumbiehl y Victorino Martín, posan con el Faraón



José María García



Rosa Belmonte



Alfonso Díez



Juan Manuel de Prada



Chapu Apaolaza y Silvia Camacho



Javier Aresti y María Dolores de Cospedal saludan a Carmen Tello



Tomás Rufo y Pablo Lozano



Uno de los cortadores de Jamones Montaraz



Jesús Bayort y José F. Peláez



Jesús G. Calero y Carmen Posadas



Iñaki Arechabaleta



Ignacio Ybarra conversa con Curro Romero



José María Garzón, Juan Ortega y Juan del Val



Elena Sánchez



Borja Prado y Pedro Piqueras



Ramón Valencia



Pilar Vega de Anzo y María Ángeles Grajal posan con Curro Romero



El Soro saluda a Curro Romero



Javier Arenas, Cayetano Martínez de Irujo y Bárbara Mirjan



Ignacio Higuero conversa con Pepa Millán



Carlos Zúñiga y Tomás Prieto de la Cal



Samuel Flores y su mujer, Isabel, charlan con Sancho Dávila



Cristina Sánchez y Alejandro Da Silva

## **MÁS NOTICIAS EMPRESARIALES**

ABC DE SEVILLA FUNDADO EN 1929 POR DON JUAN IGNACIO LUCA DE TENA

## EDITORIALES

## EL PRECIO DE LA VORACIDAD FISCAL

Sánchez ha cumplido su promesa de cerrar la brecha entre la presión fiscal de España y la de la UE, pero lo ha hecho a costa de que nuestras rentas sean hoy las de una economía mediocre

**D**URANTE años, Pedro Sánchez se quejó del diferencial de recaudación fiscal de España en relación con la Unión Europea, que se situaba en unos seis puntos del PIB. Su queja era injusta porque no tenía en cuenta ni el singular mercado de trabajo español –con un paro estructural mucho más elevado que el resto de Europa–, ni la dimensión de la economía sumergida, ni la eficiencia del sistema tributario, ni el estado de desarrollo de nuestro país en relación con economías más maduras del norte del continente. Según el último informe del Instituto de Estudios Económicos, la presión fiscal en España, que registra la proporción entre ingresos tributarios y el PIB, sigue creciendo y ya es superior a la media de la UE. En 2022 se situó en máximos históricos superando el 42 por ciento del PIB, por encima del 41,7 por ciento de la media de la UE en 2021, el último año con estadísticas europeas comparables.

Ahora que se inicia la campaña de la renta de este año, hay que recordar que la Hacienda española ha tenido ingresos récord en 2022 y 2023. La recaudación superó los registros históricos, aumentando en una proporción muy superior al crecimiento de la renta nacional. Y el propósito del Gobierno es seguir extrayendo más recursos del sector privado ya que los ingresos presupuestados para 2023 superan las cifras de 2019, el primer año completo de Sánchez en el poder, en casi 50.000 millones. Desde ese momento, la recaudación ha crecido un 23,4 por ciento mientras que en el mismo periodo la riqueza nacional sólo se ha incrementado un 11,5 por ciento.

Dos fenómenos han ayudado al Gobierno en su tarea de ex-

tracción de rentas: la pandemia y la inflación. Ambos le han permitido no tener que dar la cara anunciando subidas generalizadas de impuestos. A cambio, ha usado el principio de divide y vencerás, creando impuestos 'ad hoc' sobre sectores como la banca o las energéticas, debilitados reputacionalmente. La pandemia le brindó la ocasión de reducir la economía sumergida por dos vías: el control fiscal de los ERE y el pago electrónico. Pero el gran aliado del Gobierno ha sido la llamada 'progresión fiscal en frío' que se produce cuando no se deflactan las tarifas de los distintos impuestos, decisión que Hacienda se ha negado a considerar. De esta manera, el poder adquisitivo de los españoles se ha reducido mientras que la presión fiscal se mantuvo, desembocando en un aumento de impuestos que resulta invisible para la ciudadanía.

En 2018, cuando Sánchez llegó al poder, la eficiencia del gasto público se hallaba en un punto equivalente al de los mejores países de nuestro entorno. Esto significa que el Estado era capaz de gestionar virtuosamente los ingresos que recibía. Hoy no sabemos si los cuantiosos recursos adicionales que ha reunido en estos años los ha podido utilizar con igual efectividad. Pero hay algunos indicadores de lo que puede haber ocurrido: las grandes dificultades para administrar los fondos europeos son un síntoma. Otro de los efectos indeseados de este aumento acelerado de la voracidad fiscal tiene que ver con el crecimiento. Las rentas en España no crecen al mismo ritmo que nuestros vecinos europeos. El Banco de España ha advertido de que nuestra economía ya no converge sino que diverge del promedio de la UE. Los datos son estremecedores: el salario más común entre los españoles es de 18.502 euros brutos anuales según los últimos datos del INE. No es para estar orgullosos. El Gobierno puede haber conseguido su objetivo de haber llevado la recaudación tributaria a los promedios europeos, pero lo ha hecho a costa de que nuestra renta esté quince puntos por detrás de la media.

# Hacienda aparta 2.000 millones para que SEPI compre acciones de Telefónica

► Recorta fondos destinados a regiones y municipios, y los pone a disposición del 'holding' para asegurar la caja necesaria en la entrada del Estado en la teleco

**BRUNO PÉREZ**  
MADRID

La SEPI recibió el pasado mes de febrero una inyección de 500 millones de euros del Ministerio de Hacienda para comprar acciones de Telefónica y tomar el 3% del capital de la compañía, como se comunicó a la CNMV el pasado 25 de marzo, pero tiene a su disposición una línea con 1.500 millones de euros más en un capítulo presupuestario del departamento que dirige María Jesús Montero para continuar adquiriendo participaciones de la teleco en el mercado, según ha constatado ABC en la información presupuestaria publicada por la Intervención del Estado y ha confirmado el Ministerio.

La maniobra confirma que el 'holding' propiedad del Estado ya dispone del músculo financiero necesario para alcanzar, o al menos aproximarse a corto plazo, la participación del 10% en la compañía de telecomunicaciones que el Gobierno le encomendó tomar el pasado mes de diciembre, en respuesta a la operación lanzada el pasado otoño por la teleco saudí STC para convertirse en el primer accionista de Telefónica con el 9,9% del capital.

## Presencia en el Consejo

El plazo en el que la SEPI alcance esa posición no es irrelevante. En apenas una semana, el próximo 12 de abril, Telefónica celebrará su junta general de accionistas, en cuyo orden del día se abordará la reelección, ratificación o, en su caso, nombramiento de consejeros. El ministro de Economía, Carlos Cuerpo, confirmó ayer en una entrevista televisiva de forma rotunda con un «sí, por supuesto» que la intención del Gobierno es solicitar una posición en el Consejo de Administración de la compañía.

Sin embargo, la ambición del Gobierno no se podrá sustanciar en la próxima junta de accionistas ya que el reglamento de la junta limita a cinco días desde la convocatoria el plazo para introducir nuevo asuntos en el orden del día y ese plazo expiró el 8 de marzo -antes de que la SEPI aflorara su 3% en Telefónica- por lo que no se podrá promover el nombramiento de consejeros diferentes a los ya previstos inicialmente, informa EP.

En este sentido está prevista la reelección de Isidre Fainé, de José Javier Echenique, de Peter Löscher, de Veró-

nica Pascual y de Claudia Sender, así como la ratificación de Solange Sobral y de Alejandro Reynal, que fueron nombrados el pasado 13 de diciembre.

Cuerpo se negó a especular sobre los posibles candidatos a representar los intereses de la SEPI, y por tanto del Estado, en un eventual futuro consejo de administración. «No me corresponde a mí», dijo.

## Atajo presupuestario

Según informó ABC, la participación real de la SEPI en Telefónica podría superar ya el 3,044% comunicado a la CNMV ya que según fuentes del mercado el 'holding' estatal tendría aparcado otro 2% adicional en derivados financieros, lo que situaría la participación del Estado en la compañía en el entorno del 5%, un peso similar al que ya ostentan otros dos accionistas de referencia con presencia en el consejo: CaixaBank (con la suma de la participación de CriteríaCaixa) y BBVA.

En cualquier caso, al valor que tenía la acción al cierre del mercado de ayer (4,06 euros), hacerse con las acciones equivalentes al 6,956% que le restaría a la SEPI para tener el 10% de Telefónica le supondría un coste de 1.624 millones de euros.

Los fondos reservados para la operación en el programa 923M del Ministerio de Hacienda pero aún no transferidos a la SEPI al cierre del pasado mes de febrero ascienden a 1.500 millones de euros, después de que el pasado febrero el 'holding' recibiera una inyección efectiva de 500 millones.

Sin unos Presupuestos Generales del Estado en los que consignar los fondos necesarios para abordar una operación que el Gobierno considera estratégica, el Ministerio de Hacienda se ha visto obligado a recurrir a un atajo presupuestario para poner a disposición de la Sociedad Estatal de Participaciones Industriales los recursos

necesarios para completar la operación de entrada en Telefónica.

La solución ideada ha sido tirar de los recursos consignados para el Fondo de Financiación de las Comunidades Autónomas, a través del cual se financian las necesidades de liquidez que aún tienen un puñado de gobiernos autonómicos entre los que se encuentra el de Cataluña por su imposibilidad de acudir al mercado, en una cuantía de 1.500 millones; y del Fondo para Entidades Locales, con otros 500 millones más, para sumar los 2.000 millones que en principio se estimaba que se necesitaban.

La maniobra ha dejado 13.500 millones de euros en el Fondo de Financiación a Comunidades Autónomas, que el año pasado consumió 12.311 millones; y 500 millones en el de Entidades Locales, del que en 2023 no hubo que sacar ni un solo euro. Los precedentes inmediatos no auguran grandes problemas por esta transferencia de recursos, pero expertos en gestión presupuestaria advierten de que si los habría si se pusieran de manifiesto nuevas necesidades que obligaran a ampliar la dotación de esos fondos, ya que hay restricciones para ampliar partidas previamente minoradas.

«No deja de resultar chocante que el Gobierno esté retrasando la liquidación favorable a comunidades autónomas y ayuntamientos del sistema de financiación de 2022 y además les detraiga recursos para comprar acciones de una empresa», lamenta el economista Santiago Sánchez.

## LA CAJA PARA ENTRAR EN TELEFÓNICA

**1.500 millones**, son los fondos apartados por Hacienda para comprar acciones de Telefónica que la SEPI aún no había utilizado al cierre de febrero.

**1.624 millones** le costaría al 'holding' del Estado hacerse con el 6,956% del capital de la teleco que le queda para llegar al 10%, al valor que tenía la acción al cierre de ayer.



La vicepresidenta primera y ministra de Hacienda, María Jesús Montero // JAIME GARCÍA

## ELECCIONES VASCAS 21-A

# PNV y Bildu abren la campaña en Álava, la provincia que puede decidir el ganador

▶ Ambos partidos inician en Vitoria un esprint al que llegan empatados en los sondeos

IÑAKI ARIZMENDI  
VITORIA

Ya está en marcha la campaña oficial de las elecciones del País Vasco del próximo día 21. Las dos formaciones que parten como únicas opciones para ganar, PNV y EH Bildu, dieron ayer el pistoletazo de salida en Vitoria a dos semanas largas que se presentan intensas, ya que nunca habían estado tan cerca en las encuestas. A día de hoy, según el último sondeo del CIS, el PNV estaría por delante de EH Bildu por una cabeza, pero los nacionalistas sienten ya el aliento de la coalición 'abertzale' que lidera Arnaldo Otegi.

En la provincia de Álava se va a dilucidar gran parte del resultado final de estos comicios. Eso ha hecho que tanto nacionalistas como soberanistas hayan decidido arrancar la campaña con actos en la capital vasca, en lugar de en los dos feudos donde suelen hacerlo y donde a priori son más fuertes: Bilbao y San Sebastián, respectivamente. Eso sí, ambos partidos consiguieron un lleno total en sus actos de inicio de campaña, pese a que todavía el clima electoral no ha calado lo suficiente entre la

ciudadanía vasca por el efecto de la Semana Santa. También la final de Copa del Rey que enfrenta al Athletic mañana en Sevilla con el Mallorca ha hecho que, al menos en Vizcaya, de momento estén más pendientes del fútbol que de la política. Y eso es algo que perjudica especialmente al PNV, a quien no le beneficiaría el hecho de que la abstención fuese demasiado elevada. Conscientes de ello, desde el partido que preside Andoni Ortuzar están determinados a poner en marcha toda su maquinaria para empezar a caldear el ambiente electoral.

### Un nuevo pacto

En el acto de ayer intervinieron los pesos pesados del partido, desde su nuevo candidato a lendakari, Imanol Pradales, a su predecesor y todavía presidente vasco, Iñigo Urkullu. En el acto participó también Ortuzar, así como los cabezas de lista por Guipúzcoa y Álava. Tras la renovación de su liderazgo después de casi doce años de gobierno de Urkullu, los peneuvistas esperan frenar la subida de EH Bildu, que ya logró más escaños en las elecciones generales del pasado 23 de julio. Su pretensión es, por tanto, reeditar un pacto de gobierno con el Partido Socialista de Euskadi (PSE) sin depender de terceros.

EH Bildu confía también en ganar estas elecciones, aunque en su caso para pactar con el PNV y formar un gobierno nacionalista, como ya se lo propuso



Otxandiano, Otegi y otros miembros de Bildu ayer en Vitoria // EFE

su candidato, Pello Otxandiano, al propio Pradales, quien no ha respondido; o incluso persuadir al PSE, que por el momento asegura que no hay «ninguna posibilidad». Otxandiano aseguró anoche que «la posibilidad del cambio es real, ya es un hecho social. Hoy EH Bildu ya es percibida como una fuerza de gobierno».

Los socialistas sí celebraron su acto central en Bilbao con su candidato, Eneko Andueza, y la vicepresidenta primera, María Jesús Montero, a la cabeza. El PSE se fija como objetivo la reedición de la alianza estratégica con el PNV en el Ejecutivo vasco, pero con un mayor peso de los socialistas, que esperan no bajar de los diez escaños.

El PP por su parte, aspira a tener influencia y ser el partido que permita al PNV y al PSE repetir su coalición, introduciendo así sus reclamaciones en la acción política del nuevo Gobierno vasco que salga del 21-A. La aspiración, por

tanto, es subir en votos y escaños y confiar en que los socialistas bajen de los dos dígitos.

### Mantener el escaño

El portavoz de Vox en Madrid, Javier Ortega Smith, protagonizó el acto de inicio de la campaña de los de Santiago Abascal, también en Vitoria. Acompañó a su candidata, Amaia Martínez. El objetivo de Vox en estos comicios es mantener el escaño que consiguió en las últimas elecciones vascas en Álava, algo que, según las últimas encuestas, no parece que vaya a pasar.

Sumar se estrena en estas elecciones con Alba García como candidata y con encuestas que sí auguran su entrada por la mínima en el Parlamento autonómico. Desde hoy empiezan a desembarcar en la campaña vasca los líderes nacionales. Este viernes Feijóo estará en Vitoria, como mañana Sánchez, Abascal y Yolanda Díaz.

# El PP insiste en las ayudas del Gobierno a empresas ligadas a Begoña Gómez

● Tellado dice que la comisión del Congreso es una "cortina de humo" para decir que "todas las comunidades contrataron mal"

## Agencias MADRID

El portavoz del Grupo Popular en el Congreso, Miguel Tellado, aseguró ayer que está "acreditado" que empresas "vinculadas" a la mujer de Pedro Sánchez, Begoña Gómez, se beneficiaron de "ayudas directas del propio Gobierno" y avisó de que "quien ha podido cometer delitos es el presidente del Gobierno", aludiendo a un posible delito de tráfico de influen-

El Gobierno defiende que el contrato público que salpica a la mujer de Sánchez fue "impecable"

cias y de conflicto de intereses. Por eso, emplazó de nuevo al jefe del Ejecutivo a dar explicaciones en vez de "escurrir el bulto" como, a su juicio, ha hecho hasta ahora.

"Ha quedado acreditado que empresas vinculadas a la esposa del presidente del Gobierno se han beneficiado de ayudas directas del propio Gobierno, aprobadas en Consejo de Ministros y con el voto favorable del propio presidente del Gobierno", afirmó Tellado en una entrevista en Tele-

cinco. El portavoz popular indicó que su formación ha impulsado una comisión de investigación en el Senado "para poner luz y taquígrafos en una trama de corrupción investigada desde la Audiencia Nacional que afecta a varios ministerios y a dos comunidades concretas", Baleares y Canarias.

"Frente a eso y como ejercicio de autodefensa el PSOE utiliza el Congreso para decir no no vamos a investigar a todas las comunidades autónomas, también a las que no tienen sombras de dudas", subrayó. En este sentido, recaló que la comisión sobre las mascarillas creada en el Congreso no reúne "las plenas garantías de lo que debe ser una comisión de investigación". A su entender, lo que busca el PSOE es "una gran cortina de humo" y "decir que todos los gobiernos autonómicos contrataron mal. Y yo tengo que decir que eso es tremendamente injusto", apostilló.

Al ser preguntado si van a citar a Pedro Sánchez en la comisión del Senado, recordó que hay de plazo hasta el lunes próximo para presentar el listado de comparientes y "desde luego el presidente del Gobierno tiene que dar muchas explicaciones".

Paralelamente, el Ejecutivo se pronunció ayer por primera vez al



Isabel Díaz Ayuso interviene ayer en la Asamblea de Madrid.

J. P. GANDUL / EFE

## El número dos del PP madrileño se reúne con el novio de Ayuso

El secretario general del PP de Madrid, Alfonso Serrano, afirmó ayer que el pasado miércoles se reunió con el novio de la presidenta madrileña, Alberto González Amador, y dijo que se trató de un encuentro con un conocido en un bar "petado de gente". Justificó así la información de la Cadena Ser de su reunión con el novio de Ayuso, horas después de que González Amador se querellase

contra Fiscalía por revelación de secretos. "Me he tomado una Coca-Cola con una persona que conozco, con la que tengo relación, en un bar petado de gente, sentado frente a una cristalera junto a la calle", afirmó el número dos de Ayuso, que cuestionó que eso sea "noticia". Serrano ironizó que podría haber organizado el encuentro "en una habitación de hotel, en el restaurante la Chalana o en el re-

servado del local Ramsés", en una alusión velada al caso del ex asesor de José Luis Ábalos. El PSOE pidió su dimisión "inmediata" después de que éste afirmase que la mujer del presidente del Gobierno, Begoña Gómez, suele reunirse con empresarios en habitaciones de hoteles. "El señor Alfonso Serrano debe presentar su dimisión inmediata. El PP de Madrid se ha convertido en un nido ultra de insultos, trumpismo y denigración de los valores de la política. No todo vale. Basta ya", escribió el PSOE en su cuenta de la red social X.

respecto del expediente público en el que intermedió la mujer del presidente a través de la empresa pública Red.es, dependiente del Ministerio de Transformación Digital y de la Función Pública. Lo hizo a través de un comunicado en el que aseguró que la "tramitación del expediente fue impecable".

"Los procedimientos de licitación a que hacen referencia las informaciones antedichas se han tramitado en estricta conformidad con la legislación aplicable vigente y bajo los más altos estándares de transparencia", indicó la nota. El ente público se hizo eco de noticias publicadas por *El Confidencial* en las que informan que Gómez firmó una carta de re-

comendación para ayudar a dos empresas privadas a conseguir una adjudicación del Gobierno en 2020. La esposa del jefe del Ejecutivo expresó su apoyo a una Unión Temporal de Empresas (UTE) que presentó una licitación de 7,7 millones de euros del Ministerio de Economía y acabó consiguiendo el contrato.



**INDICES BURSATILES**



**Madrid**  
 Íbex 35  
**0,53%**  
**11.090,9**



**Nueva York**  
 Dow Jones 30  
**-1,35%**  
**38.596,98**



**Tokio**  
 Nikkei 225  
**0,81%**  
**39.773,14**



**Euro Stoxx**  
 50 PP valores  
**0,03%**  
**5.070,76**

**ÍBEX 35**

Nombre	Último	Var %	Var €	Ac. Año*	Máximo	Mínimo	Volumen	Capital
ACCIONA	112,000	1,82	2,00	-15,98	112,400	109,700	91.381	6.144
ACCIONA ENER	20,500	1,49	0,30	-26,99	20,500	20,040	306.132	6.750
ACERINOX	10,330	0,39	0,04	0,04	10,390	10,270	686.954	2.795
ACS	38,240	-1,24	-0,48	-3,69	38,740	38,200	625.527	10.637
AENA	179,700	-0,61	-1,10	9,51	181,300	178,700	130.347	26.955
AMADEUS IT GROUP	57,540	-0,17	-0,10	-10,70	57,580	57,000	544.991	25.922
ARCELORMITTAL	25,700	0,55	0,14	0,14	25,850	25,470	191.464	22.560
BANCO SABADELL	1,544	1,91	0,03	38,72	1,544	1,513	28.111.664	8.400
BANKINTER	7,000	1,19	0,08	22,70	7,002	6,924	2.713.792	6.292
BBVA	11,235	1,67	0,18	36,58	11,275	11,085	11.532.378	65.589
CAIXABANK	4,682	1,96	0,09	36,64	4,696	4,588	18.108.784	35.125
CELLNEX TELECOM	30,710	-0,94	-0,29	-13,88	31,310	30,690	1.349.278	20.862
COLONIAL	5,305	0,19	0,01	-19,01	5,350	5,280	1.814.154	2.863
ENAGAS	13,790	0,36	0,05	-9,66	13,850	13,710	661.457	3.613
ENDESA	17,150	1,57	0,26	-7,10	17,265	16,985	1.693.222	18.158
FERROVIAL	35,500	-0,56	-0,20	7,51	35,720	35,180	1.242.172	26.294
FLUIDRA	21,160	-0,09	-0,02	12,25	21,240	21,080	195.982	4.140
GRIFOLS	9,054	3,78	0,33	-41,42	9,080	8,730	4.190.854	3.858
IAG	2,062	1,08	0,02	15,78	2,064	2,020	12.770.717	10.251
IBERDROLA	11,430	0,18	0,02	-2,07	11,505	11,410	8.016.580	73.418
INDITEX	46,010	-1,03	-0,48	16,69	46,660	45,920	2.113.696	143.397
INDRA	18,990	0,48	0,09	35,64	19,010	18,770	322.295	3.355
LOGISTA	26,040	0,08	0,02	11,91	26,160	25,920	157.254	3.457
MAPFRE	2,376	1,11	0,03	22,29	2,386	2,350	3.923.952	7.317
MELIÁ HOTELS	7,440	0,95	0,07	24,83	7,455	7,330	486.740	1.640
MERLIN PROP.	9,715	1,99	0,19	-3,43	9,715	9,525	809.737	4.564
NATURGY	20,620	1,08	0,22	-23,63	20,660	20,300	1.027.006	19.993
REDEIA	15,690	-0,13	-0,02	7,17	15,790	15,680	891.063	8.490
REPSOL	16,090	1,16	0,19	23,26	16,095	15,890	4.425.503	19.588
ROVI	80,850	1,38	1,10	34,30	81,000	79,750	50.731	4.367
SACYR	3,402	0,41	0,01	10,96	3,408	3,382	1.738.464	2.366
SANTANDER	4,675	2,01	0,09	23,71	4,688	4,587	35.460.404	73.992
SOLARIA	9,915	2,32	0,23	-46,72	9,915	9,625	917.874	1.239
TELFÓNICA	4,061	0,42	0,02	14,91	4,094	4,046	14.518.021	23.353
UNICAJA BANCO	1,166	1,13	0,01	31,01	1,171	1,155	5.866.596	3.096

\* Ac. Año: Acumulado anual